Edición de 24 páginas
AGENCIAS EN EL EXTERIOR:
NUEVA YORK: 165, BROADWAY
OFICINA PRINCIPAL: AGUSTINAS 1269

LA NACION

Precio único en todo el país:
VEINTE CENTAVOS
SUSCRICIONES:
Por un año: $ 50.00 - Por seis meses: $ 26.00
Por tres meses: $ 14 - Por un año exterior: $ 11

AÑO VI
Santiago de Chile, Miércoles 25 de Octubre de 1922
Núm. 2,111

En el colegio

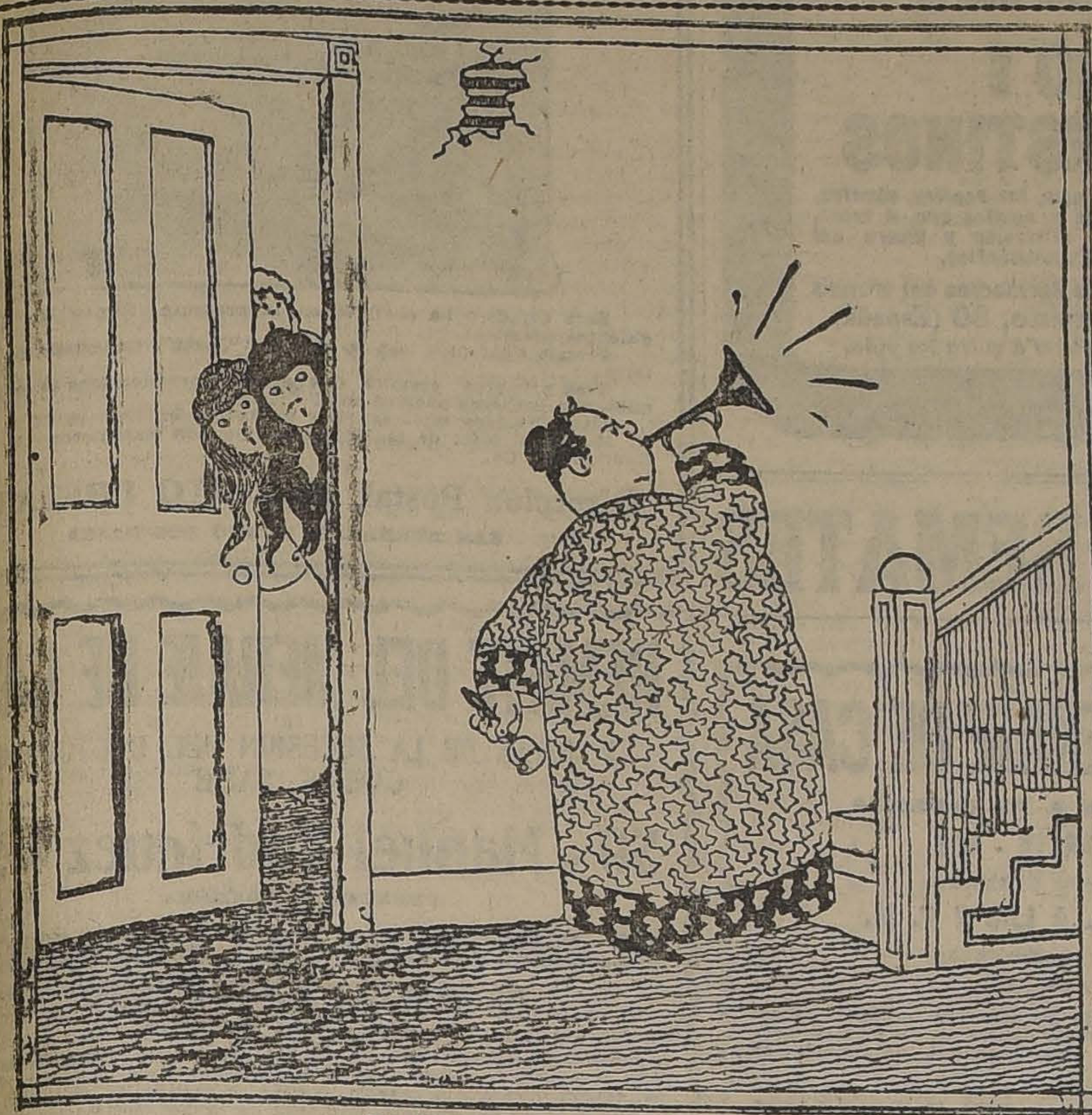

LA HORA DE LEVANTARSE....

La vendedora de violetas

POR HENRY BORDEAUX

—El tiempo es seco. Andemos un poco— dijo Pedro Ligniéres.— No hago todo el ejercicio que debería.

Despidió el coche. Salimos del restaurant, donde se había entretenido con algunos amigos largo rato, contando los principios de su vida, que fueron difíciles. Me quedé, y como se sentía con ganas de charlar, no quería dejarme.

Una niña nos presentó sus ramos de violetas con toda suerte de lamentables súplicas. Era una niña muy débil, desmazalada, sanguíneos los ojos, las mejillas llenas de pecas, chatilla, los cabellos atados con un bramante. Hacía un frío de nieve y llevaba un corsé demasiado ligero y un jubón deshilachado.

Copée cantó en sus poemas sobre los humildes a esas desgraciadas "que mueren en Invierno ofreciendo la Primavera".

Aquélla nos daba pena; la excelente comida que acabábamos de hacer nos inclinaba más a la piedad. ¡Pero había que abrir el gabán! Es una cosa muy complicada, fastidiosa y penosa e impide muchas limosnas. Ese es un buen tema, digno de tentar a los estadísticos. En otro tiempo, los sastres favorecían la caridad por medio de un bolsillito exterior, reservado a la moneda de plata y cobre. Con ello, despedir a un mendigo no tenía excusa. Dos dedos rápidamente introducidos os libraban de él muy pronto; pero el bolsillito exterior ya no existe. Lo han suprimido. Nuestro altruismo no llega hasta el punto de abrochar y desabrochar una pelliza, buscar, abrir y cerrar un monedero.

—¡A veinte céntimos las violetas!

No se trataba de dinero, sino de un movimiento, de una serie de pequeños movimientos molestos, y la niña, que no comprendía una cosa tan sencilla, seguía en sus propuestas:

—¡A veinte!

No se colocaba en nuestro lugar, ni nosotros en el suyo. Todas las discrepancias comienzan por aquí.

—¡A diez!

Entonces vi un espectáculo que me dejó estupefacto. Conozco a Ligniéres de antiguo; teme molestarse mucho más que nosotros, y no hace más servicios que los que vienen a ser una colocación con intereses. Su desprecio por los hombres priva a todo el mundo de su concurso. Se paró en la acera, se quitó los guantes para tener las manos más blandas, desabrochó enteramente el gabán, tomó el monedero y sacó un luis, que puso en la mano de la niña, que quedó con la boca y los ojos desmesuradamente abiertos:

—¡Vaya, dame un ramo!

Recobró la niña la palabra para contestar:

—¿Quiére usted toda la cesta, caballero?

—No; sólo un ramo. El que compro.

—¡Escoja, caballero!

No podía creer que la moneda fuera para ella; pero así era. Cuando Ligniéres tomó como si fuera un paquete el primer ramo que halló a mano, que se metió en el bolsillo sin ningún cuidado de ajarlo, la niña, al ver que nos íbamos, vació toda la cesta a nuestros pies y gritó:

¡Gracias, señor; me voy a comer!

Y salió a escape. Había terminado su jornada.

Ligniéres aplastó las violetas con majestad y gustó de tomarme por confidente:

—No se sorprenda usted de mi munificencia. Pago una deuda.

—¿Una deuda?

—Eso es. Años atrás, una niña que vendía flores, tan fea como ésa, me salvó del descorazonamiento y de la desesperación. ¿No vale eso más de veinte francos? Hace un rato, cuando les hablaba a ustedes de mi juventud, lo recordé. Esa niña ha sacado el provecho.

Pedí que me lo explicara, y no se hizo rogar.

—Hace ya muchos años, y no intento sacar la cuenta. Había escrito mi primer libro. No busques el título, que no se publicó. No obstante, creí entonces que era una obra maestra. Lo copié yo mismo, puesto que no hubiera tenido dinero para darlo a un copista. Mi familia me había abandonado a mi vida de escritor, que no le agradaba, esperando que me vería obligado a buscar de nuevo el techo paterno. Durante el tiempo que pasé escribiendo mi obra se me acabaron los recursos, o poco menos; pero aquel manuscrito tenía que abrirme las puertas de la nombradía, de la fortuna. No sentía inquietud. Lo llevé al director de una gran revista, de la más grande, quien me lo devolvió poco después severamente criticado. En aquel momento le deseé una muerte inmediata y violenta. Hasta más tarde no comprendí lo justo de sus apreciaciones y la gratitud que le debía por su rápida lectura y su autorizada lección de literatura. Me hacía falta ganar tiempo, beneficiarme con su experiencia, y le maldecía. Nada más natural. Me había preguntado: —"¿Qué edad tiene usted? —Veintitrés años.— No se escriben buenas novelas antes de los treinta. Usted las llegará a escribir". En vez de sacar de esa salida un pronóstico alentador, vi en ella un desafío. A los veintitrés años se ve a un hombre de treinta como a un viejo, y yo quería a tal edad ser ya célebre por medio de ocho o diez volúmenes de ocho o diez obras maestras. Es evidente. Cogí mi novela y corrí a llamar a otra puerta. Me la tuvieron seis meses para devolvérmela con buenas palabras: sin duda, habían descubierto grandes cualidades, cualidades de primer orden; pero obligaciones anteriores paralizaban su buena voluntad y temían imponerme una larga espera. Aquellas eran gentes finas, delicadas, de buen gusto. ¡Qué lástima que estuvieran tan cargadas de original! Cuando estuve solo en mi cuartito, frente a mi augusto paquete, me dí cuenta de que no lo habían abierto. Me dirigí por tercera vez a una revista de menor importancia, y me propusieron tomar parte en una nueva emisión de acciones. Huí escandalizado. Después emprendí la visita a los editores. Durante aquel tiempo daba lecciones de Gramática y de Historia, porque soy licenciado en Letras; pero guardaba la literatura en mi corazón, sobre todo la mía. Tuve otros fracasos, y el más humillante fué que no quisieron publicarme la novela aunque corriera yo con los gastos, a pesar de que no lo había ofrecido. Salí desamparado de aquella visita, que era mi suprema esperanza; herido en mi orgullo y en la confianza en sí mismo, tan necesaria en quien quiere producir, crear. Me sentía sin ánimos, pronto a abandonar la lucha, a retirarme a provincias para dejarme dirigir y gobernar por otros. Erré por las calles al azar, y me hallé por fin en el bulevar, delante del restaurant donde hemos comido hace poco. No tenía hambre, y entré sin dinero ni confianza. Una niña me puso unas violetas en la nariz. Las rehusé con energía, y maquinalmente la seguí con la vista. Ofrecía su mercancía a un transeunte, luego a otro, siempre en vano. Poco a poco me interesé por sus pasos. ¡Cuántas veces tendría que ofrecer su mercancía para ganar esos veinte céntimos! Nadie la escuchaba, nadie se paraba. Todos tenían prisa; iban de prisa o iban a comer. Ella, ¿había comido? No obstante, seguía en sus idas y venidas sin cansarse, y hasta sonreía para no alejar a sus clientes; probaba de dar a su cara, colorada y vulgar, una expresión de finura; dulcificaba su voz resfriada. Acabé por contar sus ofertas. ¿Sabe usted qué cifra alcanzaron?

—¿Treinta o cincuenta?

—¡Doscientas cincuenta! No se imagina uno cuán pocos son los que se paran para comprar flores. Digo doscientas cincuenta porque yo fuí el doscientos cincuenta y uno. Le dí diez sueldos. Era algo más para mí entonces esa cantidad que ahora un luis. Puede usted creerme. Era una cantidad considerable. La había merecido. No quise ya lamentarme. Había recibido una lección de resistencia. Ya ve usted que no la he olvidado.

AYER Y HOY

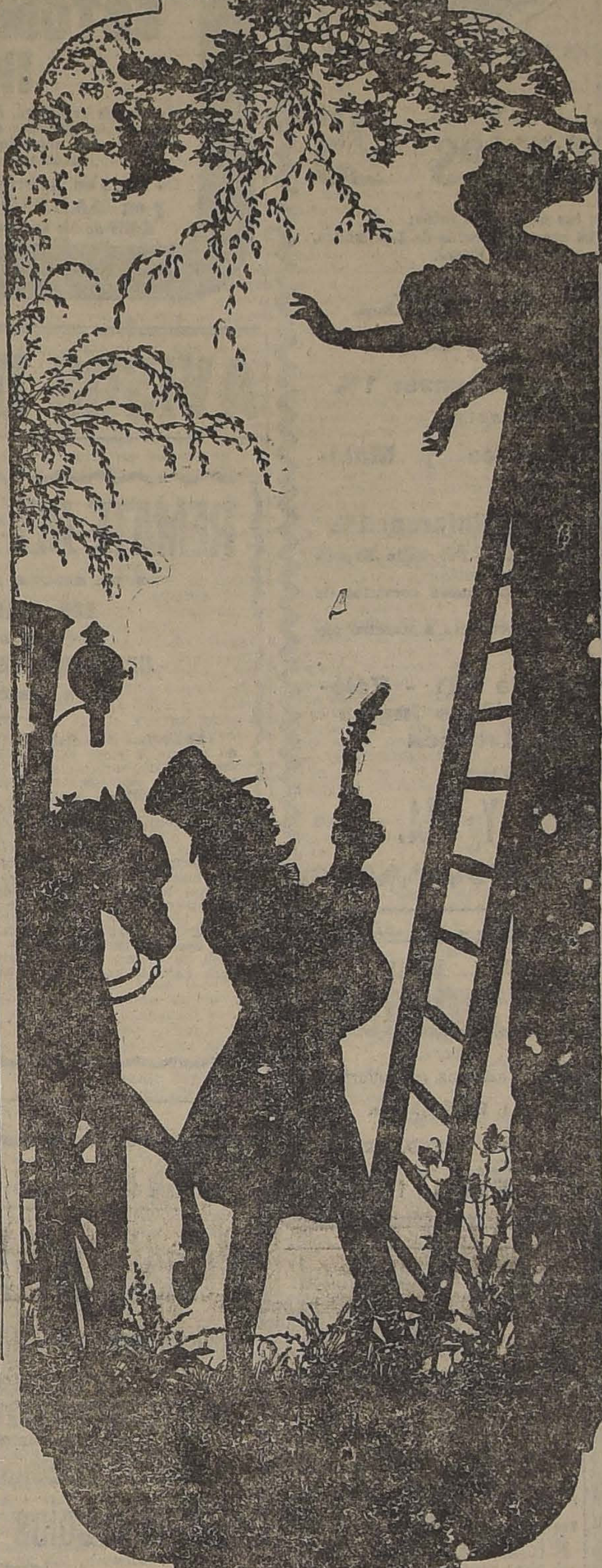

UN RAPTO EN 18 2.— AYUDAN AL SEDUCTOR LA BERLINA Y EL MANDOLINO.

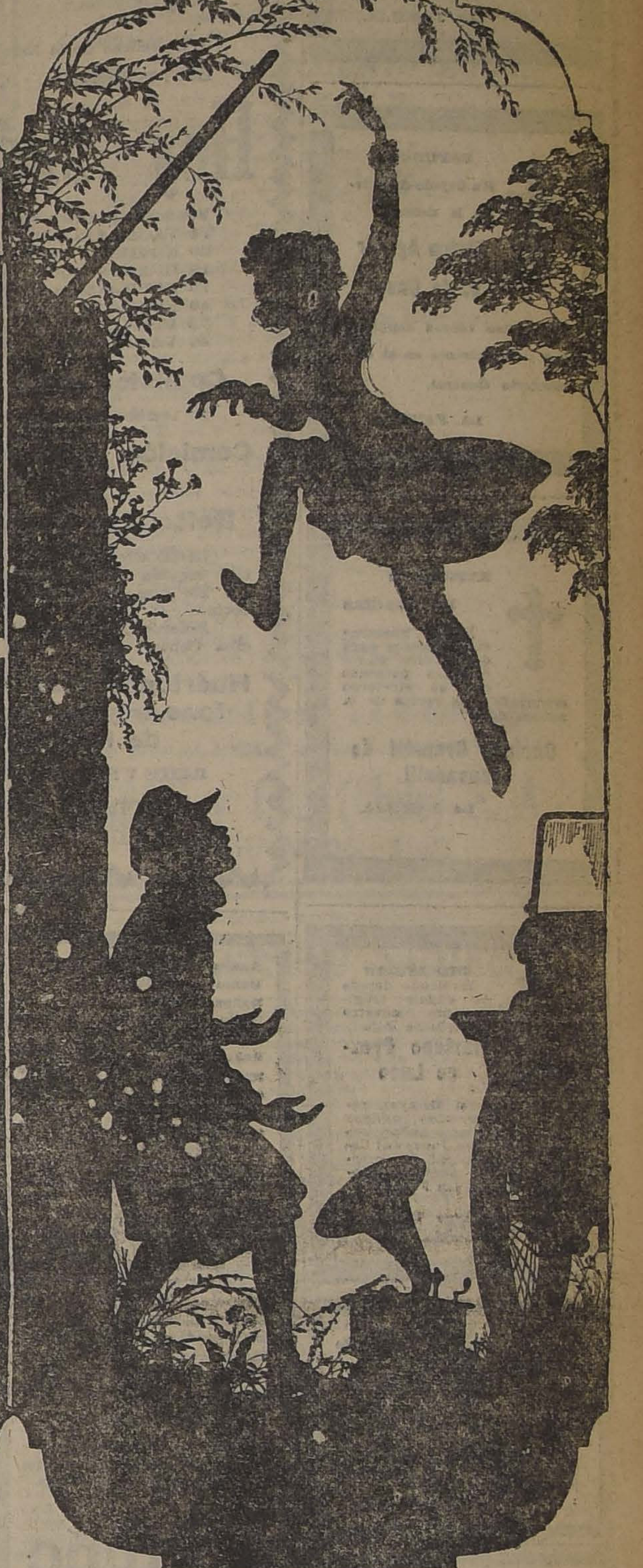

EN 1922.— LOS AUXILIARES DEL GALAN SON EL AUTOMOVIL Y EL FONOGRAFO.

Labios viejos y besos jóvenes

Viejo, triste, cubierto de sórdidos harapos, estaba un pobre hombre mendigo sentado a la orilla de un gran camino.

Alguien pasó: era muy rico, seguido de criados adornados de brocado.

—¡Una caridad si os place! En un tiempo tenía cofres llenos de monedas y pedrerías. Hoy no tengo ni un cuarto en mi alforja; dadme una limosna.

El rico pasajero enternecido, dió una moneda a aquel hombre.

—¡Gracias, rico señor!... Con esta moneda de oro pensaré en la opulencia de otros tiempos y me devolveréis la ilusión de riquezas desaparecidas.

Un soldado de vistoso uniforme pasó por la ruta, seguido de una escolta que tocaba en heroicas trompetas; llevaba en su mano derecha ramos de laurel que se estremecían gloriosamente en el aire.

—¡Una caridad si os place! En un tiempo fuí un activo vencedor rodeado de triunfo y de aclamaciones y la magia de los triunfos cubría mi frente con sus banderas.

El glorioso pasajero, enternecido, dió una hoja de laurel a aquel pobre hombre.

—Gracias, ilustre señor. Con cada hoja de laurel soñaré con las victorias de otros días y me devolveréis la ilusión de las batallas olvidadas.

Una enamorada pasó, de diez y seis años, muy linda, con su enamorado. El mendigo balbuceó, moviendo la cabeza.

—En un tiempo yo era amado por mujeres jóvenes y hermosas; blondas como vos, cuyos labios eran frescos; no conozco el perfume del beso que se posa como un insecto convertido en flor.

El mendigo no pidió limosna.

—Con permiso de mi novio, dijo ella al mendigo, daré a vuestra boca triste la limosna de un beso.

—No, no. Nada quiero de tus labios, bella pasajera. Una moneda de oro y una hoja de laurel pueden hacer que renazca la ilusión de la sopulencias y de las victorias. Pero un beso joven sobre labios viejos no devuelve el amor. Los corazones extinguidos son muertos que no resucitan. Partid, partid pronto niños enamorados. Que no oiga ni vuestras voces, ni vuestras risas, porque lo más cruel para un difunto adormecido bajo el césped marchito es el arrullo de las palomas que se besan sobre el ciprés de su sepulcro.

CATULLE MENDES.

El caso de Oscar Brodski

NOVELA POLICIAL DE R. AUSTIN FREEMAN

Hay dos puntos de vista en cada crimen: el del criminal y el del detective, y los dos tratan de colocarse en el punto de vista del otro. En la primera parte de esta narración se demuestra cómo el criminal, ingenioso hasta cierto punto, se anticipa a la mayor parte de las posibles claves que buscaría el detective, sin dejar, aparentemente, ninguna encadenación de hechos por la cual pudiera descubrirse el crimen. En la segunda parte se demuestra cómo el detective, colocándose en el punto de vista del criminal, consigue reconstruir el crimen, valiéndose de claves que al parecer no tienen conexión posible.

Primera parte: El mecanismo del crimen

Se ha escrito una cantidad sorprendente de tonterías acerca de la conciencia. Por una parte, el remordimiento, y por otra, "la tranquilidad de conciencia", se aceptan como los factores determinantes de la felicidad o de la desdicha.

Es claro que hay cierta verdad en lo que respecta a la conciencia tranquila, que da por admitido todo el asunto. Una conciencia particularmente endurecida puede estar, sin embargo, bastante tranquila en las circunstancias más adversas aunque estas circunstancias afligirían gravemente a una conciencia más débil. Y hasta se llega a suponer que algunas personas afortunadas no tienen en absoluto conciencia.

Y bien, Silas Hickler podía clasificarse entre estas personas. Nadie, al ver su cara alegre, redonda, resplandeciente de bondad, y en la que se dibujaba perpetuamente una sonrisa, hubiera imaginado que era un criminal. Y menos que nadie su devota ama de llaves, que era testigo de su invariable amabilidad, y que constantemente le oía canturrear alegremente, notando además que tenía siempre muy buen apetito a las horas de comer.

Y, sin embargo, Silas ganaba su modesta, aunque confortable renta, practicando el arte del robo. Oficio precario, y por demás arriesgado, aunque no muy azaroso si se practica con cierto juicio y moderación. Y Silas era un hombre eminentemente juicioso. Trabajaba invariablemente solo y no se fiaba de nadie. No tenía ningún compinche que pudiera delatarlo ante los tribunales. Sus golpes eran pocos, y los preparaba de tarde en tarde, planeándolos cuidadosamente y ejecutándolos en secreto, y el producto lo invertía juiciosamente en propiedades inmuebles.

Durante su juventud, Silas había estado relacionado con la industria de los diamantes, y continuaba todavía haciendo de vez en cuando algunas operaciones. Entre los del oficio se sospechaba que tenía relaciones con los contrabandistas, y dos o tres negociantes habían llegado al extremo de pro-

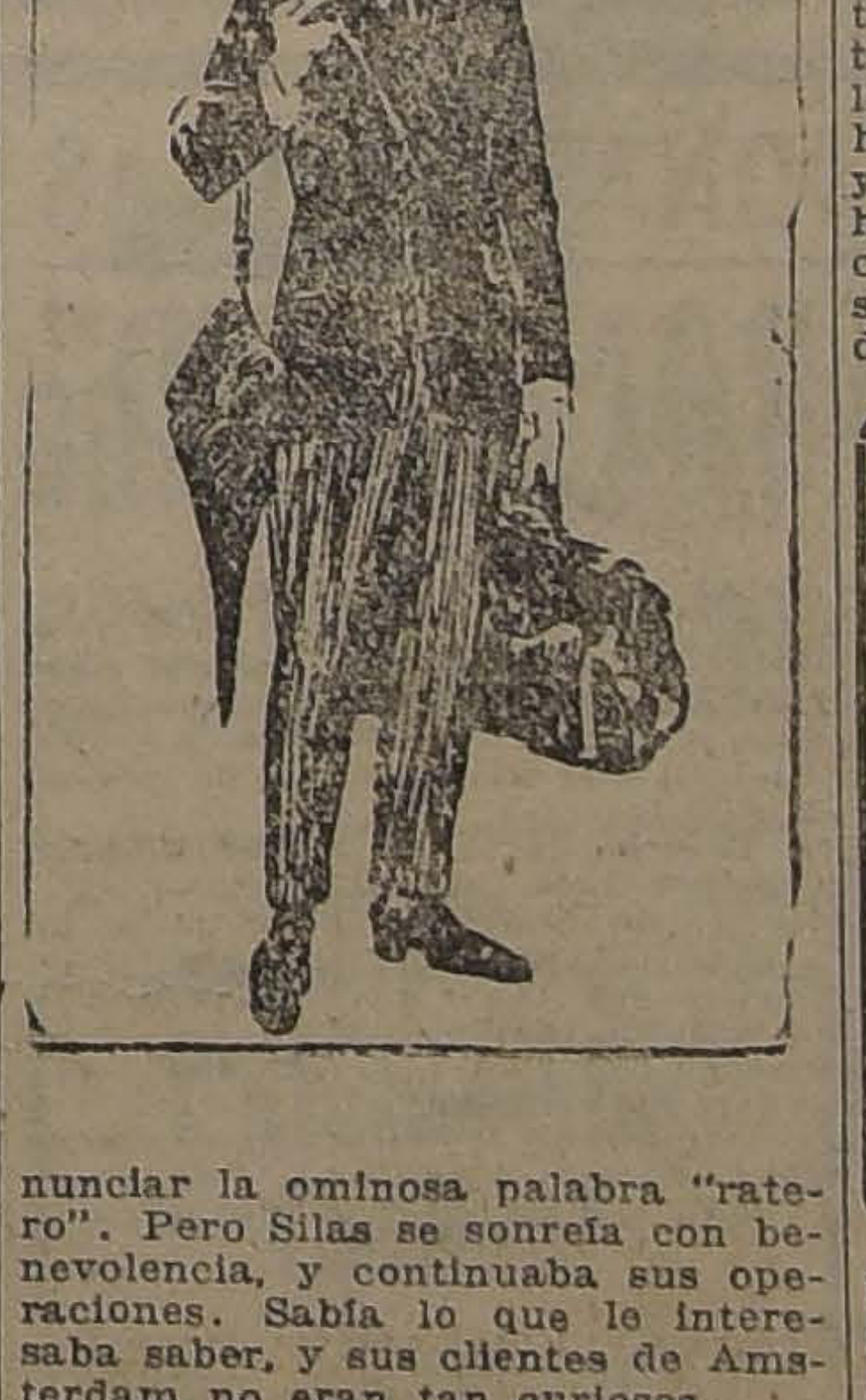

nunciar la ominosa palabra "ratero". Pero Silas se sonreía con benevolencia, y continuaba sus operaciones. Sabía lo que le interesaba saber, y sus clientes de Amsterdam no eran tan curiosos.

Así era Silas Hickler. Una noche del mes de Octubre, paseaba tranquilamente por su jardín, presentando todas las apariencias del hombre próspero de la clase media. Vestía el traje de viaje que solía llevar en sus cortas excursiones al continente y su valija estaba preparada y lista en el sofá de la sala. Un paquete de diamantes (comprado honestamente, y sin preguntas impertinentes, en Southampton), se encontraba dentro de un bolsillo de su chaleco, y otro paquete de más valor ocupaba una cavidad en el taco de su botín derecho. Tenía una hora y media de tiempo para dirigirse a tomar el tren en el empalme. Su ama de llaves se había ido a Welham para hacer las compras de la semana, y probablemente no regresaría hasta las once de la noche. Se encontraba completamente solo en su casa y estaba un poco aburrido.

Se preparaba para entrar en su casa, cuando sus oídos percibieron el rumor de pasos en el camino medio borrado que pasaba detrás de su jardín. Se detuvo y escuchó. No había ninguna otra residencia cerca de la suya, y el camino no conducía a ninguna parte, pues terminaba en campo raso, cerca de la casa de Silas Hickler. Mientras tanto, los pasos se iban oyendo cada vez más cerca, y su ruido aumentaba sobre la senda dura y pedregosa.

(Continúa mañana en Folletín)

FORD 2 ASIENTOS
MOTOR EXCELENTE
Vendo $ 3,500
SOTOMAYOR 57

Concurso de Cuentos de "LA NACION"

En nuestra edición de mañana publicaremos la lista completa de los trabajos presentados al Segundo Concurso de Cuentos abierto por nuestro diario.

Exposición Industrial
VALOR DE LA ENTRADA
De 9 a 12 M., $ 2. — De 2 a 7 P. M., $ 3
La entrada de los carruajes a la Quinta es LIBRE.
El Domingo habrá sorteo de objetos obsequiados por los exponentes.
O-25

Brillantes, Perlas,
Oro, Platino
Joyas en general, compro al mejor precio de plaza, Fábrica de Alhajas Standard.
MONEDA 937

DEFUNCION

Ha dejado de existir la señora

Elvira Cruzat de Rivera

Sus restos serán sepultados hoy Miércoles, privadamente, en el Cementerio General.

LA FAMILIA.

DEFUNCION

Ha dejado de existir la señora

Elvira Aguilar v. de Costa

Sus restos fueron sepultados privadamente en el Cementerio General.

LA FAMILIA.

EXPRESION DE GRACIAS

Damos nuestros más sinceros agradecimientos a todas las personas que se sirvieron acompañar los restos de la señora doña

Carlota Crepetti de Brusadelli

LA FAMILIA.

DEFUNCION

Habiendo dejado de existir trágicamente nuestro inolvidable hijo

Mariano Orozco Luco

en la mañana de ayer, rogamos a nuestros amigos se sirvan acompañar sus restos mañana Jueves al Cementerio General. El cortejo saldrá de Avenida Cumming 1271, a las 9 A. M.

José Domingo Orozco y familia.

DEFUNCION

Habiendo fallecido mi querida esposa

Celia Ehijo de Sáez

Ruego a mis amigos se sirvan acompañar sus restos al Cementerio General, hoy Miércoles a las 3 P. M. El cortejo partirá de Borja 359.

Pascual Sáez.

DEFUNCION

Ha dejado de existir nuestro querido deudo, doña

María Jesús Sepúlveda

Sus restos fueron sepultados privadamente.

LA FAMILIA.

DEFUNCION

Ha dejado de existir nuestra querida hijita

Elianita Rodríguez Herrera

Sus restos serán conducidos al Cementerio General, hoy Miércoles, a las 9 1|2 A. M.

Sus padres: Alberto Rodríguez y Carmela Herrera de R.

DEFUNCION

Ha fallecido don

Alejandre Feliú Blanco

Sus restos serán sepultados privadamente hoy en el Cementerio Católico.

LA FAMILIA.

IN MEMORIAM

Mañana Jueves 26, primer aniversario del fallecimiento del señor

ANDRES DURAN COSTA

se dirán misas por el eterno descanso de su alma, en la Iglesia de la Gratitud Nacional, hasta las 10 de la mañana.

Isabel Buendía v. de Durán y familia.

Carroceros

Camas de litre de todas dimensiones, véndese a precios de verdadera ocasión.

ANTOFAGASTA N.o 2956
esq. San Alfonso

FERIA
Pedro Donoso y Cía

(A 4 cuadras de la Estación Central por Exposición)

En la FERIA de

Hoy Miércoles 25

Venderemos entre otros, los siguientes lotes:

74 VACAS ARGENTINAS extraordinarias de Los Andes.
20 NOVILLOS mestizos gordos del Rosal.
15 BUEYES gordos de Rengo.
10 NOVILLOS mestizos gordos de Los Lirios.
40 NOVILLOS mestizos muy gordos de Requinoa.
25 BUEYES gordos de Rosario.
40 VACAS mestizas gordas de San Fernando.

Comisión única para Vacunos: 1%

Se reciben CABALLARES y MULARES.

Comisión para Caballares y Mulares: 2%

Defensa de Caballares y Mulares: 1%

DIRECCION DE NUESTRA FERIA: Por calle Exposición esquina Desvío Lizarralde, a la izquierda.

En Alameda esquina de Exposición habrá servicios de coches.

Boletos de Ferrocarril y correspondencia a nuestra oficina Central en

Huérfanos 1225 - Casilla 521 - Teléfono Inglés 3451 - Teléfono Inglés de la Feria 339, Estación

DATOS Y PORMENORES PEDIRLOS A

PEDRO DONOSO Y CIA.

Baños Americanos..	$ 100.00
Baños corrientes....	50.00
Baños guagua. . . .	10.50
Baños asiento. . . .	30.00
Baños de pies. . . .	19.00
Baños tubos.	28.00
Baños lluvias. . . .	4.00
Califonts leña. . . .	70.00
Calentador carbón...	30.00
Calentador gas. . .	120.00
Calentadores acetileno	170.00
Lavaplatos, desde....	20.00
Excusados completos..	110.00
Tazas W C.	45.00
Generadores de acetileno, de 5 a 100 luces, desde.	25.00
Lámparas carburo. .	4.50
Jardineras cementerio	3.50
Basureros reforzados	8.50
Regaderas, desde....	3.50
Refrigeradores. . . .	75.00
Mesas cocina.	25.00
Fondos racioneros...	14.60
Carniceras.	15.00

ARTICULOS MENAJE

en general, ofrecen a precios bajos, los fabricantes. Despachamos pedidos a provincias.

Fortuño & Patrí

BANDERA 618 :-: SANTIAGO

Cadillac

de 7 asientos, con amortiguadores Westinghouse.

CASI NUEVO, VENDO

Rosas 1657

PROPUESTAS PUBLICAS

Pídense propuestas públicas para la adquisición del mobiliario escolar que se indica, a fin de destinarlo a las escuelas de los departamentos de Petorca y Ligua (puerto de Ligua):

PARA EL DEPARTAMENTO DE PETORCA

40 mesas
200 bancos
25 tableros contadores
100 perchas
50 pizarrones
20 estantes, y
4 estantes para bibliotecas

PARA EL DEPARTAMENTO DE LA LIGUA

200 bancos
30 mesas
30 tableros contadores
40 pizar rones
20 estantes, y
100 perchas.

Las propuestas se abrirán el 2 de Noviembre próximo, a las 3 P. M., en la Sección Almacenes de la Dirección General de Educación Primaria, donde los interesados pueden consultar bases y antecedentes.

EL DIRECTOR GENERAL DE EDUCACION PRIMARIA

TALAJE

para 100 a 150 animales vacunos ofrece la HACIENDA "LO HERMIDA". — Casilla 36, Ñuñoa. Teléfono 33, Los Guindos

---

SOCIO

capitalista activo o comanditario se necesita para aumentar instalaciones de industria establecida, única en el país, de artículos de consumo de materia prima nacional. Negocio de gran porvenir. Dirigirse:

R. C., Casilla 2557

Fundo "Todos Santos"

Se vende este fundo de la Sucesión de don Esteban Rodríguez H., situado en el departamento de San Fernando. Bases y antecedentes en el estudio del compromisario don

ALFREDO EGAÑA

AGUSTINAS 673

FABRICA NACIONAL de SILLAS
"GRAN RAPID"

Esta silla vale 120 pesos docena; es de madera de lingue y tapizada en cuero.

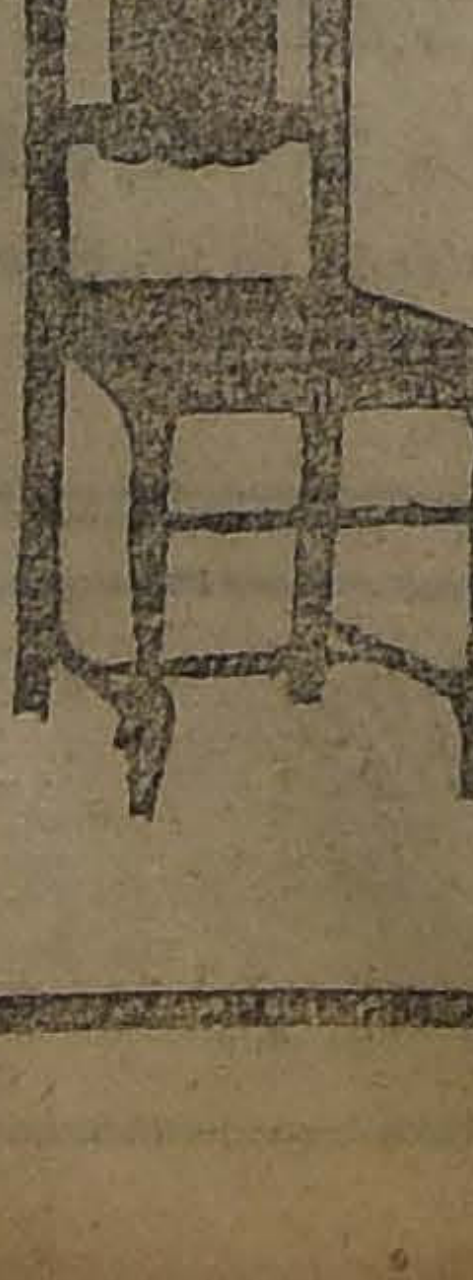

CALLE ANTOFAGASTA 2130

Si usted necesita este artículo, antes de comprarlo visite la "GRAN RAPID"; es la fábrica que lo atenderá en las mejores condiciones. Los precios están fuera de toda competencia; su duración y elegancia son los que han servido de réclame a la Fábrica.

Esta Fábrica tiene el mayor y más variado surtido que usted imagine.

Nadie puede hacer competencia a la "GRAN RAPID", por ser ésta especialista en este artículo y tener montada la Fábrica en las mejores condiciones.

Aprovechе hoy esta oportunidad; recorte y envíe este cupón.

Señor O. Pinochet L. — Calle Antofagasta 2130.—Sírvase mandarme, sin compromiso para mí, su catálogo de sillas.

NOMBRE ....

CIUDAD ....

CALLE ....

Elixir Estomacal

de Saiz de Carlos (STOMALIX)

Es recetado por los médicos de las cinco partes del mundo porque tonifica, ayuda á las digestiones y abre el apetito, curando las molestias del

ESTÓMAGO É INTESTINOS

el dolor de estómago, la dispepsia, las acedias, vómitos, inapetencia, diarreas en niños y adultos que, á veces, alternan con estreñimiento, dilatación y úlcera del estómago, etc. — Es antiséptico.

De venta en las principales Farmacias del Mundo y en MADRID, Serrano, 30 (España)

desde donde se remiten folletos á quien los pida.

AVISOS DE REMATES

REMATE DEL MENAJE DE CASA

DE LA SEÑORA ADELA B. DE CARVALLO

609 - SAN MARTIN - 609

ESQUINA DE SANTO DOMINGO

HOY MIERCOLES 25, A LAS 2 P. M.

POR CAMBIO DE RESIDENCIA

— HAY: —

SALON.— Amoblado estilo inglés Berger color caoba tapiz seda celeste, 2 ricos boules estilo gótico, figuras de terracotta, cuadros al óleo originales de Pedro Lira, grabados, alfombrado de una pieza, adornos, etc., etc.

COMEDOR.— Amoblado estilo inglés color natural con lunas biseladas y mármoles plomos embutidos, mesa redonda, 12 sillas asiento enjuncado, servicio de mesa, cristalería, cuchillería en estuche, plaquées finos Reed y Barton, un servicio de té, alcuzas, paneras, etc., carpeta de mesa, cuadros al óleo, grabados, etc., etc.

DORMITORIOS.— Amoblado estilo inglés color caoba con lunas biseladas y mármoles rosa con ropero de 2 cuerpos, catre de bronce, baldequín, muebles de asiento tapizados, útiles de toilette, delanteros, etc., guardarropa al laqué, mueble al laqué para toilette, ídem para calzado, delanteros, mesa de centro, etc.

HALL, COCINA Y VARIOS.— Amoblado al laqué, paragüero con espejo, plantas finas en macetero, grabados, cocina a gas, batería de cocina, mesa, estante fierro para ollas, cortinajes de brin para galería, pedestales, brasero de bronce antiguo, tc., etc.

VICTOR ARAYA L.,
MARTILLERO DE HACIENDA.

O-25

RIVAS Y CALVO

Remate del Menaje de Casa

Cuadros, Obras de Arte y Automóvil Jordán 7 asientos

del señor

ARTURO IZQUIERDO VALDES

POR HABERSE AUSENTADO A EUROPA

657 TEATINOS 657

HOY Miércoles 25, a las 2 P. M.

— HAY: —

SALON.—Lindo amoblado Canne forma courbelle compuesto de sofá, 2 sillones, 1 berger y 1 gran Lits de repos, mesa de centro, alfombra de una pieza, lámpara de 4 luces, cortinas, pedestales, jarrones de Sevres, figuras de porcelana, finas, columnas, estatuas, etc., etc.

HALL.—Rico autopiano Aeolian, casi nuevo con piezas escogidas de Puccini, Berlioz, Mascagni, Verdi, Moret, Leoncavallo, etc., espléndida victrola Victor con mueble caoba, gran sofá tapizado en marroquí, estante para libros, **biblioteca**, colección de obras famosas, Tesoro de la Juventud, etc., tapiz oriental, choapinos, gran reloj de pié, caja roble americano, jarrones de bronce, blasonie, sillones, candelabros, cuadros al óleo, pantallas, pedestales, cojines forro tapicería, mantón de terneau, escritorio de cortina de roble, sillón de tornillo, etc.

COMEDOR. — Magnífico amoblado de nogal estilo inglés, compuesto de aparador y dos trinches, mesa de correderas, **12 ricas sillas tapizadas en marroquí**, lámpara de 4 luces de bronce cincelado, cortinas con lanza de bronce, alfombra de una pieza, servicio de cuchillería de plaqué, cristalería, servicio de porcelana, jardineras de bronce, cuadros al óleo, **jarrones, floreros y tazas de porcelana fina**, plaquées en general, etc.

DORMITORIO.— Ricos catres de **bronce importados**, amoblado estilo bombé compuesto de chiffonier, gran mesa de toilette de 3 cuerpos y velador, escritorio de señora, cortinajes con lanza, gobelinos, sobrecamas, frazadas, lindo escritorio de ébano con incrustaciones de bronce, lámpara eléctrica, palmatorias, botellas de velador de plaqué, etc.

OTROS DORMITORIOS.— Muebles diversos estilos en roble americano y caoba con roperos, chiffonier, peinadores y veladores, máquina de coser, cortinas, colchones, pantallas, servicios de lavatorio, **gran lote de cajas-maletas**, etc.

BAÑO.— Regia instalación con tina para lluvia de fierro enlozado, lavatorio de fierro enlozado, bidet con 5 llaves, W. C. silencioso, Califont Humphrey, botiquín, espejo marco laqué, portavasos, lluvia niquelada, anafes, repisas, etc.

VARIOS.— Cocina a gas con caldero, **batería de cocina**, lavaplatos, catres sueltos, veladores, silla de montar, muebles de asiento, chalet y casitas juguetes para niños, libros, revistas, y una infinidad de útiles de casa.

AUTOMOVIL JORDAN, 6 cilindros, 7 asientos; magneto en perfecto estado, garantido, neumáticos nuevos.

CARLOS RIVAS VICUÑA - ARTURO CALVO MACKENNA
Martillero de Hacienda.

REMATE

Por acuerdo de los herederos de doña Teresa G. Huidobro de G. Huidobro, el **6 de Noviembre, a las 5 de la tarde**, ante el compromisario don Arturo Ureta Echazarreta y en su estudio, **Amunátegui N.o 38**, se licitará con admisión de postores extraños, el inmueble ubicado en esta ciudad, en la calle de

Agustinas 1631 a 1639

Mínimum: $ 300,000

La propiedad mide, según certificado de la Dirección de Tasaciones, 32 metros de frente por 60.75 de fondo.

El precio se pagará: una tercera parte al contado; una tercera parte a seis meses y una tercera parte a un año plazo, con el 8 por ciento de interés.

Bases de remate y títulos pueden consultarse en la oficina del notario don Pedro N. Cruz, palacio antiguo de los Tribunales.

La propiedad puede visitarse de 2 a 4 P. M.

Criadero «Los Baj

— DE —

OVINOS HAMPSHIRE DOW

Este Criadero ha obtenido en la presente Exposición guientes premios:

Premio Champion, con su carnero "Jones", importado terra.

Tres primeros premios, dos segundos premios, tres mios, con carneros nacidos en el Criadero.

Este Criadero rematará sus productos el Viernes P. M., en el local de la Exposición, por los martilleros Rodríguez y Co.

Dirección Postal: ALBERTO URETA

SAN BERNARDO, FUNDO LOS BAJOS

REMATE DEL MENAJE DE C

Y JOYAS DE LA SUCESION DEL DOCTOR CARLOS SAZIE

59 - Manuel Rodríguez

PROXIMO A ALAMEDA

EL JUEVES 26 DEL PRESE

de 10 a 12 y de 2 adelante

— HAY: —

SALON.— Piano vertical CARL SHEEL in Cas raíz de nogal, amoblado Luis XVI de nogal tapiz da, espejo dorado con consola, cortinajes iguales al quetas y sillas de fantasía, jardinera de bronce, pedest ce, cuadros al óleo, alfombrado de tripe cortado, lám ca de 10 luces, etc.

SALA.— Amoblado Luis XVI de nogal tapiz centro de jacarandá con marquetería bronce, nácar y critorio de señora, mesita caoba con marquetería y de bronce, cuadros al óleo, grabados, cortinajes, alfom tro de una pieza, lámpara eléctrica y a gas de 6 luces

ESCRITORIO.— Escritorio Ministro paño verde, jacarandá tapiz cuero marroquí, estantes para libros, critorio, figuras de bronce, cuadros al óleo, grabados acero, lámpara de 2 luces, a gas y eléctrica, alfom pieza.

SALA DE ESTUDIO.— Amoblado de asiento, tapiz sa de dibujo, estante para libros, instrumentos GAIFFE, otros de cirugía, microscopio y otros instru queleto humano, libros de medicina, etc., etc.

COMEDOR.— Amoblado estilo Renacimiento de con gran aparador y dos trinches, mesa fija para 24 llas nogal, asiento y respaldo enjuncado, servicio de moges, cristalería Baccarat, plaquées finos, servicio cuchi tellería, servicio plaqué Reed y Barton para té, jardine ros, centro de mesa, reloj de pared, grabados al acero, lámpara de bronce de 10 luces a gas y eléctrica, etc.

DORMITORIOS.— 5 amoblados de dormitorio de gal y lingue con roperos de 1 y 2 cuerpos, catres de ce, otros al laqué, marquesas de caoba, nogal y lingue, asiento, servicios de lavatorio, roperos, peinadores, ladores sueltos, cuadros, delanteros, lámparas de chas, etc.

BAÑO.— Tina de fierro enlozado, califont Edwards, quelada, W. C. silencioso, lavatorio de desagüe, espejo qué, útiles de toilette, etc., etc.

HALL, COCINA y VARIOS.— Paragüero de Viena, al laqué para jardín, colección de plantas finas en tina ros, cocinas a gas y económica, batería de cocina, fierro, estantes para despensa, mesones, lavaplatos, boules, muebles sueltos, etc., etc.

JOYAS.— Pendantif de platino con brillantes, cruz con brillantes y diamantes, par de rosas de oro con bril seras de oro, prendedores de perlas, brillantes, etc., lápices de oro, colleras de oro, cadenas de oro, bolsa

Y DEMAS A LA VISTA EL MIERCOLES, DE 2 A

VICTOR ARAYA L.
MARTILLERO DE HACI

REMATE JUDICIAL

De Menajes y Materiales de Construcció

El Jueves 26 de 10.30 a 12 y de 2.30 ad

1341 COMPAÑIA 1341

— HAY: —

SALONES.—2 Ricos pianos verticales, Phonola con alfombras Bruselas, **lindos espejos de gran tamaño**, amobla **to con tapices de seda estilos Luis XV y Luis XVI**, espejos, doradas, mesas de centro doradas y con már **nas de seda, 2 jarrones de Sevres, ídem chinos**, lámpar cas de bronce con cristales, cuadros al óleo, grabados, etc.

ESCRITORIOS. — Alfombras tripe cortado, varios **cortina roble americano**, ídem de ministro, mesas de lectu vadores de 1 y 2 cuerpos de roble y lingue, escritorios **caoba y jacarandá**, mesas para máquina de escribir, libros, **cajas de fondos en varios tamaños**, etc.

COMEDORES. — 7 Juegos de comedor en roble, **gue** estilos ingleses, otros varios en estilo Renacimiento llados, mesas de correderas, sillas, carpetas, manteles, alcuzas, cuchillerías, cristalerías, servicios completos de ídem para té en plaqué fino, cuadros de comedor, refrig etc.

DORMITORIOS. — 8 Juegos de dormitorio en roble, dá, caoba y lingue de 1, 2 y 3 cuerpos, catres de bronce, con bronce, marquesas de jacarandá, colchones, frazadas de lavatorio de loza y de fierro enlozado, etc.

VARIOS. — Cocinas a gas, anafes, estufas a para ros, peinadores, veladores, mesas, guardarropas, baños desagües, **mamparas de oficina**, rejas de fierro y galerías **dores con vidrieras**, varios tablones para andamios, gran sacos vacíos, paperos y otros, jardineras, pedestales, juego, paragüeros, linoleums, etc., etc.

A la vista hoy **MIERCOLES** de 2 a 6.

ENRIQUE MANDIOL
Martillero de Hacien

Remate de Prendas de Plazo Vencido

Hoy Miércoles 25 de Octubre, a las 9 A. M., el martillero Sr. Araya, rematará en la **Casa de Préstamos "EL TIGRE", calle San Diego N.o 1886**, las prendas no rescatadas y comprendidas enter los números 47,370 a 48,960.

Hoy Miércoles 25 de Octubre, a las 10 1|2 A. M., el martillero Sr. Witting, rematará en la **Casa de Préstamos "LA AFRICANA", calle San Diego N.o 302**, las prendas no rescatadas y comprendidas entre los números 12,988 a 15,669.

Hoy Miércoles 25 de Octubre, a las 2 P. M., el martillero Sr. Goycolea, rematará en la **Casa de Préstamos "EL GALLITO", Av. Providencia** N.o 1320, las prendas no rescatadas y comprendidas entre los números 92,079, 079 a 95,148 y 10,692 a 11,962.

Hoy Miércoles 25 de Octubre, a las 4 P. M., el martillero Sr. Lois, rematará en la **Casa de Préstamos "La NUEVA ESMERALDA", calle San Diego N.o 1925**, las prendas no rescatadas y comprendidas entre los números 65,123 a 67,176.

Hay: pañuelos de rebozo, muebles de dormitorio y comedor con mármoles, pieles, relojes y cadenas de oro y plata, un billar ("Esmeralda"), maletas de cuero, cortes de casimir y retazos de géneros, sillas de montar y de Viena, joyas con brillantes, diamantes y piedras, manteles, mate y bombillas de plata, servicio de mesa de plaqué, loza, choapinos, máquinas de coser y muchas otras especies.

El Jueves 26 de Octu A. M., el martillero rematará en la Casa "**EL CONDOR**", calle N.o 2296, las prendas das y comprendidas meros 62,328 a 65,

El Jueves 26 de 10.30 A. M., el mart Lois rematará en la Ca tamos "**LA MARAVI San Diego N.o 1602**, las rescatadas y compr los números 21,625 a

El Jueves 26 de Oct P. M., el martillero rematará en la Casa "**EL GLOBITO**", Av N.o 1042, las prendas y comprendidas entre 63,618 a 66,570.

El Jueves 26 de Oct P. M., el martillero leá rematará en la Ca tamos "**LA LUNA**", ca go N.o 1205, las pre catadas y comprend números 22,914 a 23,707.

HAY: gran cantidad calzado para hombres, niños, muebles de dor medor, alhajas con mantes, perlas y do mesa de plaqué y carpetas, manteles, relojes, guitarras, colchones, sommiers y especies.

Las prendas estarán desde dos horas antes —PAGO AL CONTADO.

LA NACION

Santiago, 25 de Octubre de 1922

EL PROBLEMA DE LA INDUSTRIA DEL CARBON

EL DEBATE EN EL SENADO

Hemos seguido con atención el interesante debate iniciado en el Senado por el honorable senador don Ricardo Valdés, a propósito de la crisis de nuestra industria del carbón, y nos ha sido grato constatar una comprobación de los hechos e ideas a que se han referido los últimos editoriales de este diario.

El señor Valdés planteó la cuestión en términos claros y precisos, indicando la baja producida desde hace algunos años en el consumo y las medidas que, a su juicio, podrían tomarse en favor de esta industria, que merece, dijo, los mayores desvelos de los poderes públicos. Al efecto, el señor senador se manifestó partidario de que se grave la entrada del combustible extranjero, el carbón y el petróleo.

El senador señor Abraham Gatica, en una sensata y bien documentada exposición, analizó en detalle el acuerdo celebrado, a indicación del Gobierno, entre la Empresa y las Compañías carboníferas.

Tal como lo advertíamos en nuestro último editorial, el reciente acuerdo dió motivo a una solución que puede estimarse apenas transitoria. Confirma el señor Gatica esta opinión con algunos datos que, en vista de su interés de actualidad, creemos oportuno repetir.

"Con las 80,000 toneladas del nuevo contrato—ha dicho el señor Gatica—más las cantidades que las Compañías adeudan por los contratos anteriores, y el stock existente, los Ferrocarriles tendrán carbón para diez meses, más o menos, y si se toma en cuenta que a fines del año próximo estará terminada la electrificación de la I Zona, la Empresa necesitaría apenas 380,000 toneladas en lugar de su consumo normal de 450 mil toneladas. Todavía se debe tomar en cuenta que con la extensión del empleo de las máquinas Mikado—que economizan un 20% del combustible—el consumo calculado puede aún disminuir en más de 50 mil toneladas. Del total restante hay que rebajar de 100 a 120 mil toneladas de carbones livianos que se compran en las minas del interior y que se utilizan en la IV Zona y en parte de la III. **De manera que lo que habrá que comprar a las compañías que producen carbones pesados no pasará de 250 mil toneladas, lo que apenas representa un 15% de la producción anterior a 1914, la cual representa 1.300,000 toneladas más o menos".**

Si nuestras minas no tienen otros mercados—agrega en seguida el senador señor Gatica—"es indudable que se produciría una aguda crisis a corto plazo".

A este propósito recordábamos no hace mucho que la causa directa de la crisis residía en el hecho de que los altos precios del carbón chileno, alcanzados en los años de la guerra, estimularon su rechazo y el empleo de nuevos combustibles y formas de energía que se venían produciendo desde tiempo atrás. El discurso del honorable señor Gatica, confirmando lo anterior, hace mención del cambio de carbón por el petróleo en el Ferrocarril de Antofagasta a Bolivia, en las salitreras, en Chuquicamata, en la Braden Copper, en la Refinería de Azúcar de Viña del Mar... Y a esto se debe agregar la electrificación de las líneas de Santiago a Valparaíso y del Transandino, y la electrificación proyectada en el acceso a Iquique del Ferrocarril Salitrero de Tarapacá.

No se podría negar a las empresas ferroviarias y a las industrias fabriles y productoras el derecho a escoger la forma de energía y el combustible que les representa una mayor economía. Y, en este sentido la propia industria del carbón ha provocado la restricción de sus mercados por la competencia del petróleo y la energía eléctrica. La conclusión inmediata de todo esto es aquella que, con toda franqueza, ha formulado el senador señor Gatica al decir al final de su discurso: **"para que la industria carbonera vuelva a recuperar su mercado y abrir otros nuevos necesita, como el salitre, abaratar su precio hasta desalojar al competidor extranjero".**

En la misma sesión, refiriéndose a la situación y porvenir de la industria carbonífera, el Ministro del ramo, señor Miguel Letelier, hizo notar las importaciones crecientes de petróleo, las cuales llegaron a 780 mil toneladas en 1917 y 800 mil toneladas en 1918, reduciéndose en seguida a 541 mil toneladas en 1921 como consecuencia de la restricción de los consumos a que dió lugar la paralización de las oficinas salitreras. Conviene advertir que 800 mil toneladas de petróleo equivalen a un mínimo de 1,300 toneladas de carbón, o sea, casi al total de la más alta producción neta de las minas nacionales.

No es dudoso que si las salitreras consumieran únicamente carbón nacional en lugar de petróleo, no habría duda de que nuestras minas tendrían un exceso de mercado, pudiendo llegar a producirse entonces un problema inverso del actual, o sea, que el carbón encareciera por exceso de demanda, por lo menos hasta el momento en que nuevas minas fueran entregadas a la explotación. Naturalmente, discurrimos en el caso en que, por un motivo u otro, todas las industrias del país fueran obligadas a consumir carbones nacionales. Pero, como la explotación de nuevas minas requiere inevitablemente nuevos ferrocarriles, y éstos no pueden construirse en breve plazo, se puede entonces descontar que, en el caso de impedir importaciones de combustible extranjero, el carbón chileno llegaría a precios aún más altos que los alcanzados en la guerra. Algunas industrias podrían defenderse con el consumo de energía eléctrica, pero, desgraciadamente, la industria salitrera no se encontraría en este caso.

El problema que vendría a continuación, sería aún mucho más grave que el de la industria del carbón. En efecto, encarecido el salitre chileno y en competencia—como lo advertimos en nuestro editorial del 24 del presente—con 500 mil toneladas de nitrógeno alemán (equivalentes a más de 3 millones de toneladas de salitre chileno), nos encontraríamos ante una crisis salitrera, fiscal y nacional, infinitamente más grave que nuestra actual crisis del carbón.

Afortunadamente, una declaración del señor Ministro anticipa que "debería exceptuarse el petróleo consumido en la fabricación del salitre" de todo impuesto que grave a los combustibles extranjeros. El ideal sería, naturalmente, que las salitreras consumieran carbón chileno. Pero deberá dejarse a los mismos productores de salitre que escojan el momento en que el carbón chileno, por su precio, pueda desplazar al petróleo del consumo salitrero. Pero no debe olvidarse que en el mundo entero existe una tendencia a preferir el uso del petróleo sobre el carbón en la gran industria.

Atendiendo ahora a las medidas de protección a la industria del carbón chileno—medidas que, como lo hemos dicho, en ningún caso podrían imponerse en perjuicio de la industria del salitre—el señor Valdés habló de la devolución a los salitreros del monto del impuesto y el señor Ministro se ha referido a la aplicación de un impuesto a todos los combustibles no consumidos en las oficinas salitreras. "Este impuesto, dijo el señor Letelier, solamente podría regir cuando el precio del combustible fuera tal, que correspondiera a un país que pretende entrar a la lucha industrial, o sea, que este impuesto debe imponerse cuando el precio del carbón va hacia abajo de cierto valor."

Tal declaración del Gobierno consulta la misma idea que, algo más concretamente, formuláramos en recientes editoriales. Así, en nuestra edición del 21 del presente decíamos que era necesaria "una investigación oficial del costo de producción efectiva del carbón, la utilidad lógica del producto y el flete hasta los mercados de consumo" y que "obtenidos estos datos se podría así fijar sobre una base positiva una política de protección que se refiere al aumento de la producción y a la defensa aduanera ("antidumping") de nuestros mercados de consumo."

Nos parece, pues, muy acertada la idea del Gobierno. Al adoptar un procedimiento basado en esta fórmula, el impuesto se aplicaría automáticamente cuando se tratase de garantir a nuestras producciones una utilidad lógica, y desaparecería cuando los precios de competencia extranjera fuesen superiores a la garantía de dicha utilidad.

Pero, indudablemente, creemos que el precio de venta actual no es todavía el determinante de aplicación del impuesto. Como lo dijo el señor Gatica, los industriales chilenos deben contribuir, con la baja de sus precios, a desalojar al combustible extranjero de los mercados que pudo adquirir en Chile al amparo de los elevados precios del combustible nacional. Lo que no significa perjudicar a los productores sino sentar la industria sobre mejores bases y darle organización y elementos de trabajo que abaraten la producción.

CIGARRILLOS
La Flor de Cabañas
HABANOS EXTRA FINOS

Gran Ocasión
$ 25,000 CADA UNA
Vendo 4 lujosas casas de renta recién terminadas, 5 piezas, 4 de servicio, hall, pieza de baño, hermosas mamparas con cristal biselado, fachada de cal y ladrillo, murallas cortafuego, luz eléctrica y gas. Hay interesados para arrendarlas a $ 275 cada una mensual con contrato.
Verlas y llaves CUEVAS 807 casi esquina Copiapó a una cuadra carros 12 y 28 Maestranza y Diez de Julio.
Más datos, oficina
H. RAMIREZ SANZ Y Cía.
HUERFANOS 1166
25-O

VENDO
AVENIDA MACUL. — Chalet de dos pisos con trece piezas habitación, dos piezas de baño, dependencias, dos halls y dos terrazas; en construcción aparte, garage y dos piezas para chauffeur y jardinero. El terreno mide 4,000 metros cuadrados de superficie, plantado con jardín y árboles frutales. Precio: $ 120,000.
AVENIDA MACUL. — Gran chalet de tres pisos, de sólida construcción moderna. Consta de numerosos departamentos de familia y de servicio, dos halls, amplias galerías, dos terrazas. En construcción aparte, garage, dependencias, lavanderías. Jardines, huerto frutal, parrones. El terreno mide 5,500 metros cuadrados de superficie. Reconoce deuda al Banco Hipotecario. Precio: $ 150,000.
COMPRO
Casa-habitación de un piso, con 5 piezas fuera de servicio, en el radio comprendido entre Alameda y Diez de Julio, Maestranza y Nataniel.
PRECIO: HASTA $ 20,000
Carlos Ossandón B.
168 BANDERA 168

LA INDUSTRIA SALITRERA Y EL MERCADO ALEMAN

Santiago, 24 de Octubre de 1922. —Señor Director de "La Nación". —Presente.

Respetado señor:

En la mañana de hoy he sido sorprendido con las apreciaciones por demás desfavorables a la industria salitrera que consigna el editorial de su importante diario, derivadas, si no del todo, en gran parte de las investigaciones a que hace referencia la revista "Chimie et Industrie" de Julio pasado. Con los antecedentes oficiales que obran en mi poder he creído del caso hacer un **pequeño** estudio cuya importancia **entrego** al esclarecido criterio **de usted**.

Si es efectivo que dentro del plan formado por los Sindicatos alemanes se contempla llegar a producir 500,000 toneladas de ázoe en un período cercano, hay autoridades bastante dignas de ser oídas que estiman dicha cifra como correspondiente a una capacidad productiva, que no llegaría a ser una realidad sino en el caso de no operarse contratiempo de ninguna especie, lo cual no está en armonía con los tiempos que corremos. No sé si el mismo criterio haya prevalecido entre nosotros para fijar en cerca de 80.000,000 de quintales españoles el poder productor de nuestras oficinas salitreras, siendo bien diferente lo que fluye de los hechos. No me parece descaminado probar a usted lo que vengo diciendo y a este efecto citaré a usted el caso de la producción de cianámida para 1913 que fué estimada:

Según Kirchhoff, en 114,500 toneladas.

Según la **Zeitschift fur Angewandte Chimie**, en 266,000 toneladas.

Según el doctor Borghesani, del Instituto de Roma, en 97,000 toneladas.

El mismo señor don Alejandro Bertrand refiriéndose a esta materia, nos hacía saber en 1913 que el aumento de producción de ese año sobre 1912, era diversamente estimado entre 10 y 100 mil toneladas.

Debo decir a usted que sobre este punto, relacionado con las producciones, tengo estudios prolijos iniciados el año 1907, siendo curioso observar las enormes contradicciones que se notan entre las informaciones de diversas fuentes y, lo que es más desalentador para quien persigue darse cuenta cabal de los hechos, entre las afirmaciones de una misma autoridad.

No de otro modo la producción total alemana de nitrógeno que fué estimada para 1921 en 365,000 toneladas, sólo alcanzó a 242,000.

Si en la comprobación de hechos ocurridos se dejan ver estas discordancias tan enormes, encontrará usted justificado que no dé mucha importancia a las apreciaciones que se hacen para el futuro. Esto no obsta para que no haga caso omiso del programa que desde hace algún tiempo a esta parte viene anunciando el Shckstoff Syndikat de Berlín, el que se descompondría así:

	Toneladas
Para el producto Haber	300,000
Para la cianámida	100,000
Para las fábricas de gas y coke	100,000
	500,000

Compárese esta cifra con la de producción calculada para 1923, que sería como sigue:

	Toneladas
Producto Haber	210,000
Cianámida	40,000
Fábricas de gas y coke	75,000
Otros productos	15.000
	340,000

Y a cualquiera le será dado hacerse las siguientes reflexiones:

¿Cómo es posible aceptar que las fábricas de Haber puedan aumentar de la noche a la mañana su producción en 90,000 toneladas, sabido como es que desde hace más de un año trabajan en plena actividad sus dos únicas fábricas de Oppau y Leuna?

¿Es natural suponer siquiera que la cianámida va a contribuir a aquel programa con 60,000 toneladas más de ázoe cuando todos sabemos que de las siete fábricas existentes en Alemania, la de Knapsac está cerrada, la de Chorzou ha sido entregada a Polonia en el reparto de la Alta Silesia, las de Kaynabel y Waldhut han sido destinadas a otros usos y las de Trostberg y Margautembrug han sufrido enormemente con las pasadas inundaciones, quedando como algo desconocido sólo la situación de la de Piesteritz?

No debo dejar pasar sin mención una afirmación oficial del doctor Caro, representante de la cianámida, al Comité de Berlín, según la cual dicha sustancia contribuiría a la producción total de 1921 con 105,000 toneladas, cifra que los hechos dieron por rebajada a 50,000.

Ahora, con respecto al Sulfato de Amoníaco procedente de las fábricas de gas y de coke, se advierte una anomalía bastante grande. En momentos en que las dificultades del carbón parecen extremarse en el mundo entero, es cuando precisamente se hacen en Alemania los augurios más favorables, a tal punto que la producción actual de 48 a 50 mil toneladas se pretende pueda elevarse a 100,000 dentro del programa a que me vengo refiriendo. (Estados Unidos, que hace un año estaba produciendo 500,000 toneladas de sulfato, ha bajado su producción este año a menos de 400 mil).

Estoy, como usted bien lo ve, algo distante de aceptar sin reservas las informaciones a que su diario de usted ha dado tanta importancia y seguiré estándolo mientras la producción de sustancias azoadas en Alemania dependa exclusivamente del carbón, como sucede hasta hoy.

Por otra parte, para llegar a ciertas conclusiones bien contrarias al interés de la industria, el editorial de su importante diario ha partido de la base que Alemania, antes de la guerra, consumía 240,000 toneladas de nitrógeno solamente.

Contra lo que allí se asevera estoy en situación de afirmarle que el consumo total de ázoe en dicho país el año 1913 fué de 672,500 toneladas, descompuestas así:

	Toneladas
Abonos orgánicos	450,000
Otros abonos azoados	222,500
Total	672,500

De esta cifra a la de 290,000 toneladas que pudo entregarse a la agricultura alemana en 1922 hay, como usted ve, una diferencia no despreciable que acaso no autoriza para pensar por el momento que Alemania pueda a corto plazo, no sólo abastecerse a sí misma sino inundar al mundo con sus productos.

Que las fábricas alemanas no han podido satisfacer hasta hoy la demanda agrícola del país es algo que no puede discutirse a menos de echar por tierra todas las conclusiones de los expertos reunidos por el señor Ministro de Agricultura de Prusia, Dr. Ramm, quienes, en la sesión 59 celebrada el 16 de Junio pasado, se pronunciaron unánimemente en ese sentido, dejando establecido en esos momentos un déficit de 120,000 toneladas de ázoe, equivalentes a 750,000 toneladas de salitre, o sea una cantidad igual a la que exportamos a ese país en los mejores tiempos.

Y no a otra causa han obedecido, sin duda, las constantes iniciativas desarrolladas en el curso del presente año para llegar a obtener el salitre y de las cuales se ha ocupado la prensa en los meses de Febrero, Junio y en días pasados, la más interesante de las cuales aparece en "El Mercurio" de 17 del presente.

Al hacer a usted esta relación no me mueve otro propósito que restablecer la verdad que considero algo alterada con las apreciaciones a que me vengo refiriendo. No dudo, por lo tanto, que usted ha de encontrar un lugar apropiado para dar a conocer las impresiones de un modesto salitrero.

Su affmo. y S. S.,

ALBERTO BASCUÑAN M.

MINAS VALIOSAS
OFREZCO EN VENTA O SOCIEDAD
Seleccionadas entre más de 200 negocios presentados a esta oficina
EN BOLIVIA.— 2 valiosas minas de Estaño de 500 y 1,000 hectáreas, negocios enteramente nuevos y que no han sido ofrecidos en plaza.
EN ANTOFAGASTA.— Grande e importantísimo yacimiento de cobre, 300 hectáreas, todas mineralizadas.
EN COPIAPO.— Las dos mejores minas de cobre de la zona.
EN RANCAGUA.— Gran mineral de cobre, todo un cerro mineralizado, alta ley.
EN ARAUCO.— Gran fundo carbonífero, de 5,000 hectáreas, con reconocimientos y sondajes que aseguran carbón tan rico y abundante, como el de Lota.
VARIAS MINAS DE CARBON, COBRE, ESTAÑO, PLATA, Etc.
ALEJANDRO GREENE CRUZAT
ALEJANDRO GREENE VALVERDE
Teatinos 86. — Casilla 3722

ARRIENDO
DE LAS HIJUELAS "RUCAMILLA" Y "CAMPO GRANDE" DEL FUNDO "COLO"
El Viernes 10 de Noviembre de 1922, a las 4 P. M., se rematará en nuestra oficina, el arriendo de estas dos hijuelas, situadas en el departamento de Mariluán, Tercera Subdelegación, comuna de Victoria.
MINIMUM: Primero y segundo año $ 35,000
Tercero y cuarto año $ 45,000
Quinto y sexto año $ 55,000
Sétimo y octavo año $ 60,000
Las bases y antecedentes quedan a disposición de los interesados en Agustinas N.o 1042, en Santiago.—Luis Larraín Bulnes y M. Tomás Tocornal.

"El Brasil en su primer Centenario"

Si un subtítulo no lo advirtiera, no se podría atribuír al reciente libro del Embajador de Chile en el Brasil, señor Miguel Cruchaga Tocornal—que hemos recibido y cuyo envío agradecemos—el carácter de "resumen de informes pasados al Gobierno". Por su extensión, (más de 300 páginas), por su redacción y tono, por la variedad de las materias que trata, este libro es, en verdad, un estudio prolijo acerca del Brasil, que puede servir para dar cabal idea del pasado, del presente y del porvenir de ese país hermano.

La historia del descubrimiento, la colonización, la independencia del Brasil; su geografía antigua y moderna, física y política; el cuadro de sus servicios administrativos, del desarrollo y funcionamiento de las actividades educacionales, de las instituciones y laboratorios de fomento, del estado actual del ejército y de la armada; la legislación y las prácticas electorales; el examen de la producción, de las fuentes naturales de riqueza nacional, de la circulación de la riqueza, de la industria fabril: todo eso abarca, con oportuno e ilustrativo aporte de cifras, el libro del señor Cruchaga.

Para el final, ha reservado el autor la ojeada, que no podía faltar, sobre el "Brasil intelectual". No encontramos en esta parte, propiamente, un estudio de la actividad literaria y científica de los hijos de aquel país, en los momentos actuales o en períodos anteriores; pero en cambio, hallamos la exposición y el análisis de los organismos oficiales y de iniciativa privada, en que se concentran allí las manifestaciones de la cultura intelectual: Academia de Letras, Instituto Histórico y Geográfico, Instituto de Abogados, Biblioteca Nacional y algunas otras instituciones análogas.

Tal como ha sido dada a la publicidad, la nueva obra del señor Cruchaga, puede ser y es un trabajo de la mayor utilidad para conocer al Brasil, en sus más variados aspectos o fases.

Ella exterioriza, por lo demás, aún en la forma de "resumen", en que se la presenta, una vasta labor de investigación y de recopilación que hay que agradecer al distinguido diplomático.

Es digna de aplauso, ciertamente, la actitud de un funcionario de este ramo y esta categoría, que además de su labor propiamente diplomática, se da el tiempo y emplea los esfuerzos necesarios para dar a conocer el país en que se halla radicado, y cuyas relaciones armónicas con el nuestro se empeña en desarrollar y robustecer.

LABORATORIO CLINICO
— DEL —
Dr. Leonidas Corona T.
SANTIAGO
Delicias 868. — Teléfono 2483
Reacción Wassermann. Sección de Química. Sección de bacteriología.
AUTOVACUNAS

YA SALIÓ EL N.o 3
de la Revista
"LA PODEROSA"
PRECIO: 20 cts.
Pídala en la Oficina Matriz, Teatinos 333, y en todas las sucursales y agencias de la Sociedad.
COLECCIONE
esta Revista, sin perder ningún número y usted recibirá una grata sorpresa para el Año Nuevo.
Los números 1 y 2, puede pedirlos a la Oficina Matriz por Correo a Casilla 2663, enviando 40 centavos en estampillas.
Guillermo M. Bañados y Cía.

LA PLAYA
La casa más surtida en pescados y mariscos
HOY llegaron LANGOSTAS CAMARONES DE RIO
Locos, jaivas y erizos. Quesos: Roquefort, Holandés y Suizo.
Restaurant a la carta.
MONJITAS 836. Teléfono 1259.

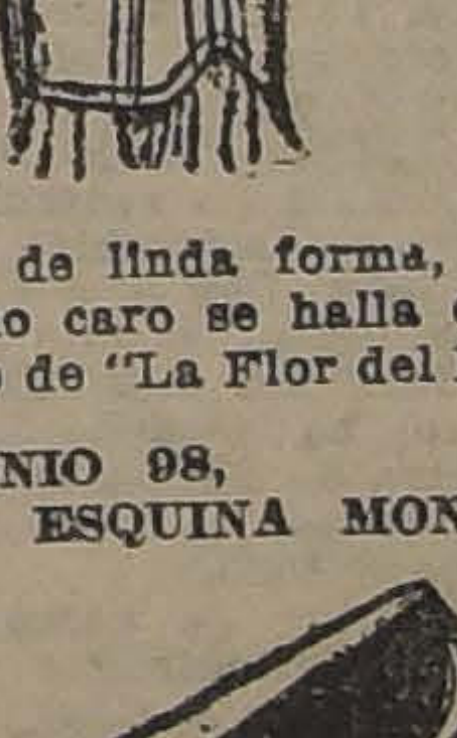

Un corsé de linda forma, muy durable y no caro se halla en el gran surtido de "La Flor del Día".
SAN ANTONIO 98,
ESQUINA MONEDA

GRAN RECLAME
CALZADO
muy fino, elegante, con precios de gran réclame, se exhiben en las vitrinas de "LA FLOR DEL DIA".
O-28

Calefacción Central
para casas particulares, colegios, fábricas, etc.
Estudios y presupuestos gratis.
Casa Santiago Webb & Co.
ESTADO 156-170
Casilla 1767 — Teléf. Inglés 3176-3177

HACENDADOS
IMPORTANTE
GRAN OCASION
De comprar EXCELENTE MAQUINARIA, a precios sumamente bajos.
Por órdenes recibidas durante nuestra Exhibición de Maquinarias en la Exposición de Animales, daremos
20% DE DESCUENTO SOBRE
nuestros precios corrientes de lista en:
ARADOS Oliver Cóndor.
ARADOS Oliver Maravilla.
ARADOS Oliver para tractor.
ANEXOS frejoles trilladoras "Case".
ANEXOS trébol trilladoras "Case".
CILINDROS Boby.
ENSILADORAS "Ohio".
ENSILADORAS Boby.
HARNEADORAS Boby N.o 1.
MOLINOS a viento Estrella.
PICADORAS Huáscar.
QUEMADORES de paja sencillos Ransomes.
RASTRAS Oliver para Tractor.
SEMBRADORAS Jumbo.
PALAS Buey.
SACADORAS de papas.
TRACTORES "Renault".
TRACTORES "Case".
y 10% DE DESCUENTO SOBRE
nuestros precios corriente de lista en:
DESTRONCADORAS Perfecta.
MOLINOS Maquila.
MOTORES Ransomes.
DESGRANADORAS de Maíz, Virginia
PICADORAS Crowley.
RASTRAS Oliver de discos.
ROMANAS, Mc. Donald.
SEMBRADORAS de frejoles.
TRILLADORAS "Ransomes" para trébol.
TRILLADORAS "Case".
Indudablemente usted necesita una de estas máquinas
NO PIERDA ESTA MAGNIFICA OPORTUNIDAD
GRACE y Cía. (Chile) S. A.
HUERFANOS 1087
O-26

SOBRE CONSUMO SALITRERO

Hemos recibido del ingeniero don Santiago Marín Vicuña la siguiente carta, que contiene datos y apreciaciones muy dignas de ser tomadas en cuenta, tanto por lo que se refiere a la propaganda salitrera, como por la expectativa de obtener un mercado consumidor de importancia en el Brasil.

Hela aquí:

"Santiago, 24 de Octubre de 1922.

Estimado señor y amigo:

Los datos de todo interés que contiene el editorial de hoy de "La Nación", dejan en claro la nebulosa expectativa que tiene nuestro salitre en el mercado europeo, por lo cual se recomienda, con profundo buen sentido, incrementar la propaganda en los Estados Unidos, que puede ser un gran consumidor de nitrógeno.

Esto me mueve a proporcionar a Ud. algunas informaciones, que conservo entre mis notas de viaje y que se refieren al Brasil, poderosa nación que tiene cerca de ocho millones de kilómetros cuadrados más que Chile y cuyo principal producto de exportación es el café, cultivo excepcionalmente empobrecedor de los terrenos, como Ud. lo sabe.

A mediados del mes pasado, iba yo a Río de Janeiro, y al recalar en Santos, que es el gran puerto exportador del Estado San Pablo, subió a bordo del "Araguaya" el Cónsul de Chile, señor Donoso, quien me conversó extensamente sobre el porvenir que tendrá el salitre en el Brasil y en especial, en el citado centro comercial en que él reside desde hace 15 años y cuya importancia puede aquilatarse por los siguientes datos generales:

La superficie de San Pablo es algo así como el tercio de la de Chile, 260 mil kilómetros cuadrados, y su población está ya muy próxima a 5 millones de habitantes. La producción agrícola anual suma mil millones de pesos, de los cuales el 50 por ciento corresponde al café, y la industrial alcanza a unos 700 millones, de los cuales justamente la mitad corresponde a tejidos de algodón, que son muy apreciados dentro y fuera del país.

Como Ud. lo sabe, el café representa en las exportaciones del Brasil más del 50 por ciento en valores, al punto que en los últimos 40 años se ha exportado de este noble producto una cifra superior a £ 500 millones.

Según los datos que me dió el señor Donoso, que después he logrado confirmar en otras publicaciones, Brasil ha exportado en los últimos cinco años, algo así como 60 millones de bolsas de café, o sea, unos 3.6 millones de toneladas. Sólo en San Pablo, hay como 800 millones de plantas, y como este cultivo empobrece extraordinariamente la tierra, el factor abono es allá de una importancia capital.

—Ciento cincuenta mil toneladas anuales de salitre que se enviaran a Santos, me decía el señor Donoso, tendrían aquí una aceptación inmediata, pues los fazenderos compran hoy este abono a tres veces el valor que podrían pagar directamente a la Asociación Salitrera.

Por casualidad iba con nosotros el señor Petrinovich, miembro prominente de la industria salitrera y socio de la Casa Baburizza, por lo cual fuí inmediatamente en su busca, a fin de que oyera la exposición numérica que me hacía el señor Cónsul, y excusado me parece agregar que este amigo quedó maravillado de los datos que ahí se le proporcionaron. El señor Petrinovich tomó apuntaciones precisas de este asunto y desde Río de Janeiro escribió larga y detalladamente a su firma y a la Asociación; pero ignoro si los datos enviados han sido o no aprovechados aquí.

Como esta carta no tiene otro objeto que proporcionar a su redacción datos aprovechables para ensanchar el consumo mundial del salitre, me limito a lo anterior; pero debo agregarle que a mi regreso a Chile, opté por la vía terrestre y entonces quedé dos días en la ciudad de San Pablo, donde obtuve mayores informaciones que me dejaron esta doble impresión:

1.o) Que la propaganda salitrera en el Brasil ha sido hasta ahora nula o a lo menos improductiva; y

2.o) Que esta gran nación, por sus dilatados cafetales y arrozales, etc., puede y debe constituír un factor muy importante en el consumo salitrero.

Pongo a sus órdenes mis notas de viaje, seguro que en ellas, encontrará más amplios datos relacionados con el tema que ha motivado la presente carta.

Lo saluda atentamente,

SANTIAGO MARIN VICUÑA".

CAL
A $ 4.80 los 80 kilos, puesta
Estación La Cruz
ALBERTO SANTELICES FUENZALIDA
BANDERA 175
O-25

MAIZ EUREKA
para ensilaje.
Porotos Soya
que rinden 20% de aceite alimenticio.
Alfalfa de Provence
importada, vende Almacén de Semillas de
Adolfo Rillon
MORANDE 720
O-29

Las Fiestas de la Primavera
Cómo se desarrollaron en Santiago y en Valparaíso.—Enmascarados; disfraces originales; la representación de Quo Vadis...? etc.
Numerosas fotografías, miles de rostros ante el objetivo.
EL DUELO SAAVEDRA-EDWARDS MATTE.—Varias instantáneas de este bullado duelo.—Una reconstitución de la escena culminante.
¿POR QUE NO VENDEMOS MAS SALITRE?—Los defectos de la propaganda en Europa.—Novedades de sensación, que nos refiere el Cónsul de Chile en Glasgow.—Cómo se hacen las ventas.—Oportunidades que se dejan pasar.
LOS DEPORTES EN LA SEMANA.—Los ganadores de las carreras ciclistas de 30,000 metros.—Los vencedores en el Campeonato de Tennis en Buenos Aires.
LAS CARRERAS DEL DOMINGO.—Las llegadas.—Los vencedores en la 1.a, 3.a y en el Clásico
EL NUEVO ALCALDE DE SANTIAGO.—El Congreso de la Juventud Demócrata.—La tercera conferencia de M. Fougeres.—Caricaturas de actualidad.
SOBRE TACNA Y ARICA, artículo por Misael Correa P.
LA VIDA QUE PASA: SILUETA DEL DIPUTADO DON LUIS SERRANO ARRIETA.
— EN —
"SUCESOS" del JUEVES 26

JOUTARD
ES EL MEJOR
CIGARRILLO

A propósito de un telegrama

Santiago, 23 de Octubre de 1922. —Señor Director del diario "La Nación".—Presente.

Estimado señor Director:

En la edición de ayer de su estimado diario se publicó un telegrama de la Havas reproduciendo del informe general del presupuesto francés una comparación metódica de las cargas que tiene que soportar el contribuyente alemán y el contribuyente francés, llegando al resultado que las cargas del contribuyente francés son casi el doble de las del respectivo alemán.

Yo no daría mucha importancia a estas aserciones tantas veces reproducidas y rechazadas, pero el hecho de que este telegrama ha sido subrayado en su diario por medio de un título sobresaliente, me induce a pedir a Ud. tenga la bondad de publicar en su diario las observaciones siguientes:

En el informe general del presupuesto francés se hace la tarea de la comparación muy fácil; es evidente, basando la comparación de las cargas en la conversión del valor del marco al del franco, que debido a la baja tan enorme del marco, el resultado debe ser, que cuanto más baja el marco, menos alta parece la carga del contribuyente alemán, de tal manera que, suponiendo que el marco perdiera totalmente su valor extranjero, la carga de un contribuyente alemán convertida en francos, se reduciría a cero, aunque tendría que pagar millones de marcos. Si se quiere constatar el peso del cargo no basta naturalmente comparar el monto de los impuestos de países con un cambio desvalorizado con el de un país con mejor cambio, sino que para apreciar el cargo efectivo se debe comparar las cargas en cada país separadamente con el término medio de las entradas respectivas y tomar en consideración lo que, después de haber deducido el impuesto, queda para la vida. Entonces el resultado sería muy diferente y se comprobaría que las cargas de los contribuyentes alemanes son muy superiores a las de los contribuyentes franceses.

Con la expresión de mi distinguida consideración me suscribo de Ud. Atto. y S. S.

ERKERT,
Ministro de Alemania.

Administrador
casado, para fundo, con fianza, muy buenas referencias, se ofrece.
P. R. C., Casilla 2218, Santiago
O-25

ESTERAS
REDONDAS, OVALADAS y con ROSAS en colores a precios módicos.
Esteras de paja y de trenzas, sobre medida $ 2 el metro cuadrado.
Totora para techos y para amarrar por mayor y menor.
FABRICA:
Lordes 65hr óCn c

¡Sensacional!

UN FRAUDE OLIMPICO.— Información gráfica que comprueba cómo le arrebataron a Chile la victoria en los Juegos Olímpicos del Brasil.

LAS TRAVESIAS DE LOS ANDES.—Notable composición de los que han logrado vencer la mole Andina.

¿QUIEN SERA EL CAMPEON DE BOX DEL MUNDO?

La Aviación sin motor es inútil y significa un retraso en la civilización.

LA VERDAD DEL ACCIDENTE DE D'ANNUNZIO.

Cuentos, informaciones artísticas, literarias, deportivas.

Galería de campeones.

LEA UD. ESTE MAGNIFICO E INTERESANTE NUMERO DE
CHILE MAGAZINE
QUE APARECE EL MARTES 31

LAVANDERIAS
A VAPOR
Ofrecemos equipos completos compuestos de máquinas lavadoras, calderos, etc.
Casa Santiago Webb & Co.
ESTADO 156-170
Casilla 1767. Teléfono Inglés 3176-3177

EL PRIMER CONGRESO DE LA JUVENTUD DEMOCRATA

EN LA TERCERA SESION CELEBRADA ANOCHE SE PRESENTARON INTERESANTES TRABAJOS SOBRE EL PROBLEMA EDUCACIONAL, POR LOS DELEGADOS SEÑORES HECTOR ALVAREZ Y OSCAR CUADRA

Las comisiones informantes trabajaron ayer tarde en el estudio de los numerosos trabajos presentados al Congreso

Conclusiones e informe de la Comisión de Asuntos Gremiales sobre el proyecto de protección a los empleados de comercio

Esta noche, a las 9, se abrirá la cuarta sesión del Congreso

A las 6 de la tarde se reunieron las diversas comisiones encargadas de recibir y estudiar los diferentes trabajos presentados por los congresales.

La Comisión de Educación prepara su informe sobre los siguientes trabajos:

1. Reforma de la ley y reglamento de Instrucción Primaria, por Roberto Morales.

2. Fomento de la enseñanza de adultos, por don Guillermo Izquierdo.

3. Sociedades populares de educación sexual, por la doctora de Buenos Aires, señorita Lanteri Rembau.

4. La enseñanza integral y educacional económica, por Francisco Alvial.

Presidió esta Comisión don Humberto Alvarez y actuó de secretario don Oscar Cuadra.

La Comisión de Materias Internas, Reglamento y Programa del Partido dejó iniciado su trabajo y lo continuará hoy.

La Comisión de Materias gremiales informó el proyecto que legisla sobre los empleados de comercio, presentado por el señor Ramón Gutiérrez.

Fué aprobado con algunas modificaciones y recomendado para su discusión.

La tercera sesión del Congreso de la Juventud Demócrata

Como ya se había auncíado, anoche se llevó a efecto la tercera sesión del Congreso de la Juventud Demócrata, destinada a tratarse de temas educacionales. Se leyeron interesantes trabajos sobre esta cuestión por los señores Héctor Alvarez y Oscar Cuadra, siendo aprobado el primero en general, y el segundo en general y particular.

LA SESION

A las 9.30 se abría la sesión presidida por el presidente del Congreso, doctor señor Pedro A. Fajardo, con asistencia del vice, señora Celinda Arregui de Rodicio, y de los secretarios señores González, Avila y Rodríguez, y de numerosos congresales que llenaban por completo el local de la Convención.

Cuenta de las comisiones

Las comisiones de Educación y Materias Internas, Reglamento y Programa del Partido, pasaron a la Mesa los informes sobre los diferentes trabajos estudiados en la tarde y a los cuales nos referimos anteriormente.

Asimismo, el señor Mardones dió lectura a un informe sobre el proyecto de legislación sobre empleados de comercio, presentado por el delegado señor Ramón Gutiérrez.

Incidentes

En la hora de los incidentes el delegado señor Mardones dió lectura a una carta en que se solicitaba la ayuda de los congresales para uno de los delegados que se encontraba enfermo, acordándose que al fin de la sesión se recogieran erogaciones.

A continuación uno de los secretarios pidió se permitiera dar lectura a una conferencia procedente de Temuco, cuyo tema no estaba contemplado en el programa. En vista de la oposición de varios delegados se llegó al acuerdo de que se dedicaría una sesión especial para tratar todos aquellos trabajos que estén fuera del programa.

El delegado señor Gallardo pidió se le dejara presentar un trabajo relacionado con la cuestión política, pues no sabía a qué comisión debía presentarlo. Fué negada esta petición, pidiendo al señor Gallardo pasar dicho trabajo para su estudio a la Comisión encargada de tratar sobre asuntos políticos.

Orden del día

Terminados los incidentes, se pasó a la orden del día, destinada a tratar de las cuestiones educacionales.

El profesor señor Héctor Alvarez dió lectura a un interesante trabajo sobre este tema, abarcando en él los diferentes puntos que a continuación se expresan:

Petición de principios

Sobre este punto el señor Alvarez llega a las conclusiones siguientes:

1. En los Estado socialistas, en que la Democracia requiera capacidad individual para la vida cívica, moral y económica, la educación pública es función preferente del Estado.

2. El interés respetable del individuo, el supremo de la familia, el sagrado de la Patria y el altruista de la humanidad, no permiten comerciar con la ignorancia del hombre; por lo tanto, la Democracia Socialista Chilena mantiene los principios de la gratuidad de la enseñanza en todos sus grados y el solidario de su Universidad.

3. Declara que la función educacional, entre todas las funciones que nacen de la familia y se proyectan a través de la Comuna al Estado, es la que tiene mayor trascendencia para el individuo, la Familia, la Comuna y el Estado y es la que devuelve mayores intereses y acrecienta bienes de todo sentido.

4. La educación debe ser integral, es decir, desarrollar la triple soberanía del individuo: la moral, la economía y la soberanía cívica.

5. Acepta como finalidades supremas de la enseñanza la Cultura General y la Cultura Económica que tiende a capacitar al individuo para el ejercicio de alguna profesión o arte.

Obligación escolar

a) La función escolar obliga al Estado a darla gratuita integral y laica y a los niños nacidos en Chile a asistir o completar 7 años de Enseñanza Primaria.

b) Todo habitante del país desde 7 a 21 años debe completar su educación primaria, comprobándola con su libreta escolar.

c) Se declara obligatorio y forzoso en el Estado chileno la posesión de una libreta en que constan el estado civil, apellido y nombres, inscripciones en los registros escolares y los años y tiempo de estudio hasta completar los 7 de la obligación escolar, base mínima de la ciudadanía.

d) La enseñanza media, superior y especial, ya sea de cultura general, económica o artística, será gratuita y laica a expensas del Estado y de las Comunas.

SEÑOR HECTOR ALVAREZ,

Presidente de la Comisión de Cuestiones Educacionales y autor de interesantes trabajos sobre la materia

e) El Estado adoptará como hijos de la Nación a los niños desamparados y sin recursos, a los cuales mantendrá y dará cultura general mínima por 7 años, más alguna profesión, arte u oficio para su cultura económica.

f) Que los colegios de cultura general, superior y los de cultura económica de cualquier grado, fundados por el Estado, tengan sistemas o regímenes que les aseguren autonomía económica.

g) El Estado y las Comunas, según el caso, adquirirán lotes de terrenos adecuados que serán propiedad de la respectiva escuela o colegio.

Finalidades de la Educación Pública

La finalidad de la cultura general se refiere al desarrollo físico y psíquico del individuo y tiende a formar en él, conciencia, sentimientos solidarios de responsabilidad familiar, nacional y humana, mira al hombre en cuanto a factor social.

Finalidad de cultura económica

1.—Que los procesos educacionales de las finalidades de cultura general y de cultura económica, son diversos;

2.—Que ambas finalidades son paralelas, pero no coexistentes en momentos psicológicos, por cuanto el hibridismo pedagógico es un fenómeno más funesto que el biológico.

3.—Que la capacidad económica del hombre debe ser precedida por su capacidad moral;

4.—Y en consecuencia se propone:

a).—Que tanto los establecimientos educacionales destinados a la cultura general, como los dedicados a la cultura económica, por ser solidarios, requieren unidad en su dirección superior.

b)—Que la Dirección Superior de la Educación Pública, debe ser asesorada por dos Consejos: uno pedagógico y el otro técnico.

c).—Que los programas de estudio de los colegios de cultura económica sólo se refieren a los conocimientos requeridos por cada especialidad, cuya habilidad y práctica busca el educando que debe estar de antemano en posesión de la cultura general mínima, y;

d).—Que para completar y perfeccionar la cultura general y económica es indispensable crear cursos trimestrales, semestrales y anuales, destinados a los educandos de los grados inferiores de ambas finalidades.

Otras materias

A continuación se leyeron las conclusiones sobre los siguientes temas educacionales:

División del país en zonas y distritos escolares; ubicación de colegios; dirección superior y concentración de la enseñanza nacional; enseñanza comunal; enseñanza araucana y colonial; educación económica; programas, textos, métodos, útiles, mobiliario, talleres y almacenes escolares; eficiencia y aprovechamiento de los colegios del Estado.

Estos trabajos los publicaremos en nuestra edición de mañana.

Jubilación del profesorado

Las siguientes conclusiones propuestas por el delegado señor Oscar Cuadra, fueron aprobadas:

Puntos de mira que deben tenerse presente para una ley de jubilación del profesorado nacional:

1.o Los profesores que ejerzan el magisterio en la instrucción pública del Estado deben jubilar forzosamente a los treinta años con la renta total de que gocen.

2.o Se comprende por renta el sueldo fijo, las gratificaciones y los premios de constancia.

3.o Los premios de constancia se otorgarán por treinta avas partes del sueldo, una vez cumplido el quinto año de servicios efectivos.

4.o Los profesores que hayan servido veinte años completos, podrán jubilar voluntariamente con los dos tercios de la renta.

5.o Los profesores que hayan cumplido diez años de servicios, podrán jubilar por imposibilidad física o mental, con tantas treinta avas parte de su renta.

6.o En todo caso, se otorgará la jubilación con tantas treinta avas partes como años servidos en la instrucción pública.

7.o Los profesores casados gozarán de una gratificación de 10o/o por cada hijo que exceda de cinco.

8.o En caso de imposibilidad física o mental, además, de sus derechos de jubilación, se otorgará pensión y atención educacional a sus hijos.

9.o En caso de muerte, montepío a la viuda e hijos, y educación por el Estado de éstos.

10. Las rentas de jubilación no podrán exceder, en ningún caso de veinticuatro mil pesos anuales.

Protección al empleado de comercio

Las siguientes conclusiones pertenecen al trabajo del congresal señor Ramón Gutiérrez:

El Congreso Cultural y Social de la Juventud Demócrata, considerando:

1.o Que en la declaración de principios del Partido se establece la emancipación económica y social de los trabajadores y la defensa de todos los oprimidos, sin distinción de nacionalidad, culto, raza o sexo;

2.o Que existe en Chile el gremio de los empleados particulares sin una legislación que regularice sus relaciones con el capital, que se desarrolla mediante sus esfuerzos y que venga en amparo de sus años de invalidez;

3.o Que es notorio que esta falta de legislación hace en el seno de la familia de esta clase trabajadora, más angustiosa la miseria que en las otras clases sociales;

4.o Que un proyecto de ley que contempla esta situación, presentado a la Cámara de Diputados por la comisión correspondiente de este cuerpo legislativo, ha sido estudiado y recibido modificaciones en asamblea amplia de la Sociedad de Empleados de Comercio de Santiago, con representación de las provincias;

5.o Y considerando que este proyecto reformado en tales condiciones es la voz misma de la clase trabajadora que va a servir,

Declara:

a) Que hace suyo el proyecto citado, como una demostración de solidaridad y como un reclamo de justicia social; y

b) Que utilizará todos los medios que estén a su alcance para obtener su aprobación legislativa, y en el más breve plazo, recomendándolo así a los representantes del partido en el Parlamento.

La sesión de hoy

La sesión de hoy se abrirá a las 9 de la noche en punto y estará destinada a continuar la discusión sobre el problema educacional, que anoche quedó pendiente.

Se nos pide encarecer a los señores congresales la puntualidad en la hora.

Las comisiones

Las Comisiones están citadas a sesión para hoy, a las 6 P. M., en los salones del Club de la Reforma, San Diego 224.

NOTAS POLITICAS Y PARLAMENTARIAS

AYER HA QUEDADO INICIADA EN EL H. SENADO LA DISCUSION GENERAL DE LA LEY DE PRESUPUESTOS PARA 1923

La Junta Ejecutiva Liberal Aliancista se reunirá el Viernes para ocuparse de la situación política y de la elección de Antofagasta

El Lunes próximo se elegirá Mesa Directiva del Partido Liberal Democrático

El senador señor Huneeus dió el carácter de interpelación a sus observaciones sobre funcionamiento de la Lotería de la Universidad de Concepción

SITUACION POLITICA

En nuestra edición anterior dimos cuenta de una reunión celebrada el Lunes último por la Mesa Directiva Liberal Aliancista con algunos parlamentarios del Partido, en la cual se discutieron diversas cuestiones de orden interno y general, relacionadas con determinados actos administrativos del Gabinete Izquierdo-Aldunate.

Nuestro colega "Los Tiempos", en su edición de ayer, ocupándose de esta misma cuestión, avanza algunas consideraciones, de las cuales se desprendería que algunos nombramientos hechos por el Gabinete en funciones, no habrían producido buen efecto en algunos parlamentarios liberales, derivándose dificultades para la Mesa del Partido. Agregaba el diario de nuestra referencia que, según el comentario político de la mañana, estas dificultades tenderían a solucionarse normalizándose la situación.

Anoche tuvimos oportunidad de buscar algunas impresiones en círculos autorizados y, según las que recogimos, la información de nuestro colega podría confirmarse, pues, sin desaparecer lo delicado de la situación, no habría por el momento temor de una complicación ministerial.

Por lo demás según se nos informa, la Junta Ejecutiva Liberal ha sido citada a sesión para el Viernes próximo, para ocuparse de preferencia de esta cuestión y resolver también el conflicto que se habría producido en el seno de la Asamblea del Partido de Antofagasta, que ha acordado libertad de acción en la próxima elección complementaria, contra lo ordenado por la Junta.

MESA DIRECTIVA LIBERAL DEMOCRAATICA

De acuerdo con las disposiciones reglamentarias, la Junta Directiva Liberal Democrática debe proceder en la sesión del próximo Lunes a elegir Mesa Directiva del Partido.

INTERPELACION

El Ministro de Instrucción Pública, señor Paredes, contestó en la sesión de ayer las observaciones que el senador señor Huneeus formulara en sesiones anteriores, sobre la Lotería que se está realizando para sostener los servicios educativos de la Universidad de Concepción.

El señor Huneeus insinuó la conveniencia de que en el Presupuesto de Gastos de la Nación se consulte una suma para atender aquellos servicios, a fin de evitar el funcionamiento de loterías que están prohibidas por la ley.

Terció en el debate el senador señor don Enrique Zañartu, quien refutó las observaciones del señor Huneeus, manifestando que los fines de la Lotería de Concepción no podían ser más elevados y beneficiosos.

Nuevamente habló el señor Huneeus, para declarar que daba el carácter de interpelación a sus observaciones.

La Mesa del H. Senado quedó de ponerse de acuerdo con el Ministro de Instrucción, señor Paredes, para fijar el día en que debe desarrollarse la interpelación.

LEY DE PRESUPUESTOS

Ayer ha quedado iniciada en la Cámara de Senadores, la discusión general de la Ley de Presupuestos para 1923.

Después de darse lectura al cálculo de entradas y gastos informado por la Comisión Mixta de presupuestos, se abrió el debate en el cual participaron los senadores señores Edwards, Correa Ovalle, Echenique, Concha don Luis, Barros Errázuriz y Torrealba.

En la sesión de esta tarde se continuará la discusión general.

PACTOS POLITICOS Y ELECTORALES DE ALIANZA LIBERAL

El Directorio General del Partido Demócrata celebró sesión ordinaria para ocuparse de los pactos políticos de Alianza Libertal y de la preparación de un pacto electoral con la misma combinación política.

Después de extensa discusión, en la que tomaron parte numerosos directores generales, se acordó celebrar sesión especial el próximo Sábado 28, a las 9.30 P. M., para pronunciarse sobre las modificaciones que los Partidos Radical y Liberal introdujeron a los citados pactos.

Igualmente quedó pendiente la designación de una Comisión Electoral.

MINISTERIO DE AGRICULTURA

El H. Senado acordó ayer sesiones especiales para los días Viernes, con el objeto de discutir en ellas el proyecto que crea el Ministerio de Agricultura.

SERVICIO RADIOTELEGRAFICO

El senador señor don Guillermo Edwards, llamó la atención del Gobierno, en la sesión de ayer, hacia la conveniencia de dorogar el decreto que concedió a la casa Siemens Schuckert permiso para construir 11 estaciones radiotelegráficas en el país. El señor Edwards impugnó severamente esta concesión en un discurso que puede consultarse en la versión oficial que damos en otras columnas.

HOMENAJE A MAC-IVER

Se nos pide citar a las personas que componen el Comité Organizador de la Velada del Partido Radical en homenaje a don Enrique Mac-Iver, designado por la Junta Central, a reuniones diarias desde hoy, de 7 a 8 P. M., en el Club del Partido.

ELECCION SENATORIAL DE ANTOFAGASTA

El senador señor Barros Errázuriz renunció ayer la comisión que el Honorable Senado le había confiado, para que en unión con sus colegas, los señores Errázuriz Lazcano y Bañados se trasladara a Antofagasta a presenciar y supervigilar la próxima elección suplementaria. Próximamente se le designará reemplazante.

Ayer llegó a Antofagasta el senador señor Bañados, y según nos lo comunicó telegráficamente nuestro corresponsal, fué recibido en la estación por numerosos correligionarios, autoridades y personalidades políticas y sociales de la ciudad.

A ANGOL

El diputado señor don Oscar Chanks partirá el Lunes próximo a Angol, para asistir a un gran comicio que los indígenas de Malleco celebrarán en la semana venidera para protestar de ciertas actuaciones del Protector de Indígenas.

NO LLEVA COMISION OFICIAL

El Presidente en ejercicio del Partido Demócrata, señor don Luis Malaquías Concha, nos pide manifestar que la información de prensa que anuncia que el señor Eleodoro Estay lleva a Iquique y Antofagasta una misión oficial del Directorio General del Partido, es inexacta por cuanto este organismo directivo no ha otorgado comisión de ninguna naturaleza al aludido señor Estay.

PARTIDO CIVICO FEMENINO

Hoy Miércoles 25, a las 6, celebrará asamblea este Partido en su local: Santo Domingo 849.

Se nos encarga recomendar la asistencia por estar en discusión los estatutos y para distribuir los trabajos.

El Jueves próximo, a las 6 P. M., comenzarán los cursos gratuitos de instrucción cívica, que se habrá anunciado y a los cuales pueden asistir todas las personas que lo deseen.

LOS ARREGLOS DE WASHINGTON ANTE EL CONGRESO

EL DIPUTADO SEÑOR BULNES CORREA PUSO TERMINO AYER A SUS IMPUGNACIONES AL PROTOCOLO

Hoy entrará al debate el diputado señor Irarrázaval Smith

La Cámara de Diputados continuó ayer entregada a la discusión de los asuntos internacionales del Norte, celebrando dos sesiones secretas.

El diputado señor Bulnes Correa, que estaba con la palabra desde el día anterior reanudó ayer y puso término en la segunda sesión secreta, a las interesantes observaciones y críticas que le merecían los pactos de Washington.

Al concluir su discurso el señor Bulnes Correa recibió numerosas felicitaciones de sus colegas y, según los comentarios de los pasillos, el diputado por Los Andes habría hecho una crítica fundamental a los pactos y a la actuación del Gobierno y de los Delegados que en ellos intervinieron.

La Cámara celebrará hoy también dos sesiones secretas: la primera de 2.30 a 4 P. M., y la segunda de 10 a 12 de la noche.

Probablemente se adoptará hoy el mismo temperamento seguido en la semana pasada, es decir, de destinar la sesión ordinaria de 4 a 7 P. M., a la discusión internacional, con excepción de la hora de incidentes, para suprimir la sesión nocturna.

Según se nos informa, hoy entrará al debate el diputado por Santiago señor Miguel Luis Irarrázaval, quien también impugnará los pactos.

Renuncia de la Comisión de Relaciones

En la hora de incidentes de la sesión ordinaria de hoy, se pondrán en segunda discusión y se votarán las renuncias de los miembros de la mayoría de la Comisión de Relaciones Exteriores. En algunos círculos se estimaba que estas renuncias serían rechazadas.

CONVENCION RADICAL DE LAS PROVINCIAS DEL SUR

SE APLAZA LA FECHA DE SU CELEBRACION HASTA EL 24 DE NOVIEMBRE PROXIMO

Declaraciones del presidente de la Asamblea Radical de Concepción, señor Gajardo, sobre la marcha de los trabajos de organización

(De nuestro Corresponsal, por Telégrafo)

En nuestras ediciones anteriores informamos ampliamente de los preparativos que se hacían en Concepción para celebrar una gran Convención de las Asambleas radicales de las provincias del Sur, con el principal objeto de estudiar y resolver los diversos e importantes problemas que se relacionan con los intereses económicos, sociales y políticos de las regiones australes del país.

Según los acuerdos tomados por la Comisión Organizadora de esta gran Convención, ella debía inaugurarse en Concepción el próximo Sábado 28; pero ha debido postergarse esta fecha hasta el 24 Noviembre próximo, por razones que se explican en la información telegráfica que recibimos anoche de nuestro corresponsal en la capital del Sur:

"Concepción,— "La Nación".—Santiago.— Hoy se reunió el Directorio de la Asamblea Radical con la Comisión Organizadora de la Convención Radical Austral y acordó postergar para los días 24, 25 y 26 de Noviembre próximo, la fecha en que debe celebrarse esa gran Convención.

"Se tomó este acuerdo en atención a que numerosos parlamentarios no podrían asistir, por obligarles la discusión del Protocolo a permanecer en Santiago.

Sobre los delegados

"En esta misma reunión—continúa nuestro corresponsal— se acordó dejar perfectamente en claro que para ser delegado a la Convención se necesita ser miembro activo de las asambleas representadas y que los ex-Alcaldes y ex-presidentes de Asambleas, concurrirán por derecho propio, aunque no tengan aquella calidad de miembros activos.

Declaraciones del presidente señor Gajardo

"Esta noche he conversado con el presidente de la Asamblea Radical, señor don Maximiliano Gajardo, sobre la marcha de los trabajos de organización de la Convención.

"El señor Gajardo me expresó que se encontraba profundamente satisfecho de los trabajos preparatorios, que auguraban a la Convención un seguro y gran éxito, superior a las expectativas que en un principio se fundaron sobre esta Convención.

"Me agregó el señor Gajardo que todas las Asam les de las provincias Maule a Magallanes, entusiastas adhesiones lan el interés e impo los elementos radica provincias dan a la vencl n.

"Respecto de la tres sub-comisiones de esta gran Asamb Gajardo, me manifest sonjero dejar constanci todo momento habia fuerzos a la prepara sus mejores y más ganda de la Conven también a la reunión dentes completísimos cesidades y asuntos terés para las provin marán parte en esta del radicalismo austral rresponsal".

SOBRE UNOS DEN

Hemos recibido la nicación, que está los denuncios que el Pinto Durán ha recibi "Santiago, 24 de Octu —Señor redactor políti ción".—Presente.

"Estimado señor: En cación de don Carlos publicada hoy en ese ce que se han despa grafo del Estado a Antofagasta con el bajar en favor de la don Héctor Arancibia

"Lo que hay de efec guiente: en los últimos han partido para el empleados; uno, don mosilla, que fué a Iqui plazo de un telegrafista y tres para Antofaga poldo Valencia, telegra clase de aquella ofici venido con licencia un tratamiento médico, a reasumir su puesto, don Víctor M. Barría y Olivos, que van en tres o cuatro meses cio Villouta y su espos se ha debido dejar en necesitarse en la Insp la reinstalación de la tral de Santiago, los primero, que posee especiales en materia técnica de telégrafo, que el servicio de A considerable, no puede de ningún empleado, y necesitado aquí los servi ñor Villouta, que venía ción de paso para Ant permuta con otro emple cesario que se despacha su lugar, y también te de su esposa, que mutó con otro emplead gasta.

"Los señores Barría y ido, pues, a prestar Antofagasta; y se eligió que les convenía el tener parientes en aqu Si estos empleados allá en política, en do, puede estar seguro to Durán que serían castigados. Puede estar bién que cualquier recla ga contra algún emple légrafo o del Correo tamento de Antofagasta, servicio, será inmediata do. El telégrafo dará pleta garantía a los como lo ha hecho en toda ciones y no tolerará que pleado se mezcle en la tiva.

"Por lo demás, todo que sirve en Antofagasta es despachado del sur, cesita en aquellas ofici gran servicio, empleado tes, ya formados en otra Es por eso que contin tán yendo empleados de de Valparaíso para esas este año se han despach más de una docena; y puedan salir otros en del año. Esto se explica la circunstancia que pleado que se arraiga ciudades; el movimiento nal es, pues, continuo. ted atentamente.—Jua sa, subinspector de telég

PARTIDO RADI

ASAMBLEA RADICAL TIAGO.—Esta noche, a costumbre, celebrará sesi blea Radical de Santiag rosos asambleístas impu interpretación que la Jun en sesión del Sábado artículo 12 del Estatuto, do manifiestamente acuerd tomaron en la Convenció paraíso. E nesta misma elegirá un miembro de la Electoral.

PARTIDO DEMOC

AGRUPACION DEMOCR SANTIAGO.— Hoy Miérc 9 P. M., celebrará sesión el Directorio Departam

Debiendo tratarse de lo relacionado con la situ que atraviesan actualmente paciones de Maipú y La de conformidad con el mado en la última sesión tado para que asistan a hoy, a los miembros de rios de estas dos comun mente a sus presidentes, tonio Aparicio y Juan

Solicitudes de admisión —El Lunes último se vamente la Comisión que cargo informar sobre las de admisión al Partido que se presentan a la Agru Santiago, habiéndose vorablemente hasta el Lun 150 solicitudes de admi los cuales serán llamados prensa para que firmen tros de la Agrupación, próximo, en la secretaría Rosas 1049.

CENTRO FRANCISCO Se ha citado a asamblea bros de esta entidad hoy Miércoles, a las su local, 21 de Mayo

Se tratará, entre otros gran interés, de la elección vo Directorio del Centro.

COMITE EJECUTIVO NARIO.— Como está la última reunión del sesiones, serán en adelante Jueves en vez de los las 9 P. M.

El próximo Domingo rá a efecto un pic-nic El Níspero, Llano para celebrar la elección Comité Directivo.

Las tarjetas pueden Delicias 523.

CENTRO DEMOCRATA CONDES"—El Centro "Las Condes", cita a Miércoles 25, a las 7 P. de costumbre.

CENTRO DEMOCRATA MIO GUTIERREZ.—En sesión del Directorio siguiente:

I.—Citar a junta general Miércoles 25 del presente 8 1|2 P. M., en San Pablo ra nombrar las comisiones tan.

II.—Tratar sobre local para el Centro, bases de la Escuela

III.—Nombrar la la recepción que le de Santiago al capitán preparar la gran desarrollará el regidor Nicasio Retamales en el Brasil.

Se recomienda la

CENTRO DE PROPAGANDA LIBERAL DEMOCRATICO.— hemos anunciado, P. M., en el Club maceda, Compañía a efecto la sesión convocado el Centro del Partido Liberal el objeto de elegir Directiva de esta tica.

Se nos pide encarecer cia y la puntualidad tante reunión.

VIDA SOCIAL

...N MANUEL VIAL SOLAR.—

...muerte ha sorprendido al señor don Manuel Vial Solar como en vida: de buen humor, con tranquilidad que la ve llegar el ...honrado y justo.

...sus últimos momentos ...vó intacta la serenidad de ...píritu y la lucidez de sus fa...des. Murió sabiendo que se ...y, sin embargo, no frunció ...ño, ni dejó por eso su ingenio de tener la frescura y la chispa de siempre.

...señor Vial Solar fué ante todo un hombre laborioso, de ejem... actividad, y aun cuando su ...ismo estaba ya minado por ...aidora enfermedad que acaba ...encerlo, él continuaba como ...pre trabajando, con las mismas energías de sus mejores años, ...aba a caballo y recorría a ...tranco los viñedos y trigales ...sus fundos.

...ió enamorado del campo y ...adecido de la tierra siempre ...erosa para con los que bien ...n labrarla. Desde joven se en... a las actividades agrícolas, ...emprendedor y progresista. ...unfó brillantemente tras rudo ...allar, llegando al final de su ...ino con la misma austeridad y ...ctitud con que había iniciado de ...ven la gran jornada.

La revolución del 91, que conmo...ó los cimientos de la República, ...encontró mozo y bizarro, valiente y atrevido, y junto con muchos otros jóvenes de su tiempo, empuñó con presteza la espada y fué a formar en las legiones constitucionales, batiéndose con bravura en Concón y la Placilla.

Era franco, abierto y sin dobleces. Podía leerse con facilidad en su mirada diáfana lo que el corazón sentía y el cerebro pensaba. Cuando estrechaba su mano, la estrechaba 'ealmente, fluía a su contacto el calor de una amistad sincera.

Charlador espiritual y festivo, siempre a flor de labio tenía una salida chispeante, empapada en aquella ironía bondadosa y fina que penetra y pasa.

Tuvo a su alrededor numerosos amigos, que escuchaban con agrado su palabra seductora. Su personalidad la circundó siempre una aureola de irresistible simpatía, que predisponía desde el primer momento en su favor.

En el próximo Invierno, los que pasen las tardes en el salón rojo del Club de la Unión, al borde de la estufa escapando de los fríos, tendrán que echar de menos al señor don Manuel Vial Solar, porque él era uno de ellos, más que eso, era quizá el príncipe regalón y consentido de aquel cenáculo selecto.

Y como éstos sentirán, también, su muerte todos sus numerosos amigos.

...ANIFESTACION DE DESPEDIDA.—

Con motivo de la próxima par...da al Ecuador del señor Enri...e Matta Figueroa, un grupo de ...s amigos le ofrecerá mañana ...eves una comida de despedida.

Las adhesiones se reciben des...e hoy en el Club de Estudiantes, ...andera 542, y en la Librería Mi...anda, Bandera esquina de Compañía.

...NFERMOS.—

En el Pensionado del Salvador, ...r los doctores Benavente, Mar...hant, Molina y Sáenz, fué opera...a la señora Elisa Güemes de ...osa.

Su estado es satisfactorio.

—Se encuentra gravemente en...rma una hijita de don Miguel ...chondo G. y de la señora Gui...ermina C. de Achondo.

...OMBREROS MODELOS
...xhibe SARA JOFRE
Merced 632

...ADAME LOUISE
...EINADORA DE SEÑORAS
...egresó de Europa y atiende a su ...stinguida clientela en la Tienda ...Tejidos, HUERFANOS 824, al la... Banco Hipotecario.
PEINADOS
ONDULACION MARCEL

MATRIMONIOS.—

Ha sido bendecido privadamente, en casa de la novia, el matrimonio del señor Oscar Labarca Carmona con la señorita María Raquel Ricci R.

Sirvieron de padrinos, por parte de la novia, la señora María R. de Ricci y señor Joaquín Ricci R.; por parte del novio el señor Ernesto Labarca Carmona y señora Amadora Tagle de Carmona, representada por doña Olga Labarca de Ricci.

Testigos en la ceremonia civil fueron los señores Manuel J. Eguiluz, Juan Enrique Aguirre, Raúl Labarca Carmona y Gustavo Labarca Carmona.

Testigos en la ceremonia religiosa fueron los señores Carlos Marchant Lecaros, Carlos Arzón E., Juan Gálvez Rivas y Humberto Ricci R.

Los recién desposados partieron a Viña del Mar.

—En Setiembre último se efectuó el matrimonio del señor Eugenio von Chrismar de la Barra con la señorita Raquel del Valle Oyaneder.

FALLECIMIENTO.—

En la tarde de ayer ha fallecido Marita del Carmen, hija de don Juan de la C. Basoalto y de la señora Mariana N. de Basoalto.

EL SEÑOR DON CARLOS VARAS H.—

En el día de ayer ha experimentado una ligera mejoría este distinguido caballero.

Fiesta deportiva en el Teatro Esmeralda.—

El Martes 31 se llevará a efecto en el Teatro Esmeralda la gran fiesta patriota deportiva a beneficio de las Ollas Infantiles y de la Sociedad de Cárceles de Provincias.

Han tomado localidades las siguientes familias:

Señoras: Luisa S. de Cousiño, Emilia Santa María de Sánchez, Blanca Gana de Gana, Josefina Gana de Johnson, Cousiño de Eyzaguirre, García Reyes de Vargas, Guzmán de Tocornal, Zañartu Sanfuentes, Echenique Sanfuentes, Opazo Palacios, Huneeus Valdés, Saavedra Pinto, Bolados Oliva, Troncoso Valdivieso, Amunátegui Johnson, Goycolea Cerda, Garcés Gana, Garcés Guzmán, Viel Balmaceda, Korner Lavín, Cruz Lavín Ibar Huneeus, Palacios Portales, Tupper Tocornal, Tupper Huneus, Echenique Undurraga, Palacios García Reyes, Orrego Méndez, Ovalle Claro, Fabres Blanco, Blanco de Vergara, Ureta Valdés, Morandé Campino, Edwards Ferrari, Lyon Edwards, Montt Ortúzar, Edwards Reyes, Vives Infante, Ripamonti Barros, Claro Ruiz, Valdés Eyzaguirre, García Reyes Rozas, Bello Rozas, Fontecilla Alcalde, Achurra Bello, Izquierdo Huneeus, Aldunate Phillipp, Huneus Gana, Larraín Urzúa, Chisti Humeres, Velasco Urzúa, Costa Infante, doctor Landa, doctor Rioseco, Cerda Salcedo, Ossa Ruiz, Bernales Riesco, Tagle Valdés, Campino Echeverría, Guzmán Covarrubias, Cruz Gana, Castillo Sánchez, Zañartu Campino, Rodríguez Mackenna, Gana Edwards, Muñoz Guzmán, Donoso Antúnez, Benavente Valdivieso, Ossandón Guzmán, Vives Vives, doctor Modesto Merino, Romero Aguirre, Hanndsen Larraín, Prieto Vial, Irarrázaval Rojas, Salinas Cerda, Del Río Montt, Valdés B., Valdivieso Huidobro, Claro Tocornal, Rengifo Reyes, Infante Reyes, Ovalle Barros, Herreros Respaldiza, Bianchi Bianchi, Lamarca Subercaseaux, Ariztía Ruiz, Ruiz Correa, Claro Matte, Coo Tocornal, Fabres Eguiguren, Guzmán Vial, Spies Andueza, Eguiguren Errázuriz, Salas Errázuriz, Blanco Correa, Peña Otaegui, García de la Huerta Izquierdo, Valdés Browne, Villamil Barceló, Peña Claro, Zañartu Errázuriz, Valdivieso Guzmán, Valdés Freire, Ugarte Riesco, Ugarte León, Claro Montes, Videla Vial, Guzmán Palacios, Errázuriz Larraín, Valdivieso Solar, Errázuriz Ovalle, Lira Infante, Donoso Errázuriz, Irarrázaval Correa, Sanfuentes Irarrázaval, Claro Vial, Novoa Vogel, Lira Larraín, Eastman Caldera, Claro Montes, Sánchez Zañartu, Vicuña Alamos, Videla Reyes, Ossa Palma, Barros Claro, Barros Hurtado, Zamora Vergara, Valdivieso Cifuentes, Walker Méndez, Grez Eguiguren, Fabres Moller, Aldunate Salas, Ismart Fabres, Errázuriz Mena, Edwards Hurtado, García Reyes Solari, Edwards Izquierdo, Edwards González, Ovalle Lecaros, Ossa Salas, Vial Salas, Irarrázaval Correa.

Las entradas que quedan disponibles se venden en las siguientes casas: Weill, Richmon, Palet y Olimpia.

BAILE DE FANTASIA.—

El próximo Sábado, a las 9 P. M., se llevará a efecto en el local de la Escuela P. de Agricultura, (Av. Ecuador 3525) el gran baile de fantasía con que los alumnos ponen término a la fiesta de la Primavera.

Este acto será amenizado por dos bandas militares; y al mismo tiempo habrá un espléndido buffet servido a precios módicos.

Las entradas se encuentran en venta en el local de la escuela y en la Confitería Palet, siendo su valor $ 2 para caballeros, con derecho a dos, de señoritas.

Las señoritas interesadas podrán retirar su entrada personalmente en el establecimiento.

MATINEE.—

En los primeros días del próximo mes ofrecerá una matinée a sus relaciones la señorita Emilia Sánchez Lazcano en su residencia de la calle Carrera 86.

NACIMIENTO.—

Ha nacido una hijita del señor Guillermo Kaulen Ossa y de la señora Rebeca Benítez de Kaulen.

Los cuellos
"CORONA"
están fabricados para dar satifacción a quien los usa, sea gordo o delgado.
Pida en cualquiera Camisería que le muestren el surtido de cuellos
"CORONA"
y encontrará el modelo que ust.d desea.

CUELLOS CORONA
DOUBLE WEAR
Un Modelo Para Cada Ocasión
MESSINA
Altura, 3½, 4, 4½ y 5½ cmts.

Exija la marca "CORONA" en cada cuello

CLUB DE SEÑORAS.—

Conferencia.—Hoy Miércoles, a las 6 1|4 P. M., habrá una interesante velada en esta institución. El señor Tomás de la Barra dictará una conferencia sobre "La mujer regeneradora social", cuyo tema ha despertado gran interés.

Como siempre, antes y después de la conferencia, se desarrollará un lucido programa musical que estará a cargo de la señorita Elba Fuentes y cantará la señorita Mercedes Neumann.

La entrada es libre.

La mano destructora del tiempo no se posa en los rostros protegidos por la maravillosa
CREMA DEL HAREM

DEL LAJA.—

Han regresado del Canal del Laja el ingeniero don Fernando Larraín, el juez del 2.o Juzgado don Ramón Fernández Bañados y el geólogo señor Miguel Machado.

GARDEN PARTY.—

En algunos días más se verificará el Garden Party que la señorita Carmen Santa Cruz Barceló ofrece a sus relaciones en su residencia de Ñuñoa.

VIAJEROS.—

Procedente de Concepción ha llegado a esta la señora Demofila Saavedra de Jabalquinta, acompañada de sus hijas Elisa y Elena.

SANTIAGO UNION CHURCH.—

The Rev. J. F. Jenness, the newly-elected Minister for this Church, arrive stoday in Valparaiso by the "Santa Ana" and will come up to Santiago by to-morrow's (Thursday) Ordinario which arrives at Mapocho Station at 5.55 P. M. The new Minister, who is accompanied by his wife and one of his sons, will make their home temporarily at N.o 2492 calle Domeyko.

A Reception will be held in honour of the new Pastor and his family on Friday Evening in the Church Hall at 9 o'clock. Following the reception the evenning will partake of a social gathering at which music wil be rendered and tea served by the ladies of the Guild. The Board of Trustees extend a cordial invitation to all friends in the community to be present at this Social evenning. Rev. Mr. Jenness is expected to preach his first sermon in Union Church on next Sunday, the 29 th.

DON ALEJANDRO FELIU BLANCO.—

Con triste pesar nuestra sociedad recibió ayer la noticia del fallecimiento del señor Feliú Blanco.

Militar durante la guerra del Pacífico, abandonó después las filas para dedicarse a la agricultura, adquiriendo una hermosa propiedad distante a pocas horas de Santiago, en la que lo ha sorprendido la muerte.

DINNER BLANC.—

En los primeros días del próximo mes se efectuará el dinner blanc que la señorita Carmen Vergara Blanco ofrecerá a sus relaciones en su residencia de la calle Agustinas.

PINTURA INGLESA
"TRICOLOR"
DE 3 y 4 ESTRELLAS
y aceite de linaza "PINTOR"
OFRECE:
MERCERIA "LA MUNDIAL"
JOSE VEGA Y Cia.
SAN DIEGO N.o 2027 y PROVIDENCIA N.o 1347
TELEFONO 226, MATADERO

RECEPCION.—

El Viernes próximo ofrece una recepción a sus relaciones la señora Victoria Ruiz de Claro.

FARO
CIGARRILLOS
20 cts. PAQUETE

ALMUERZO.—

Don Arturo Barrientos y señora Julia Montalva de Barrientos ofrecieron el Domingo último un almuerzo a sus relaciones. Asistieron las siguientes personas:

Arturo Barrientos y señora, Dr. Lavín y señora, Ruperto Bahamondes y señora, R. Fernández y señora, teniente coronel Charpin y señora, capitán Concha y señora, Mercedes B. de Martínez, Laura R. de Urrutia, Elvira Líbano de Court, Matilde R. de Soriano, Julia García Almeyda, Ema H. de Barrientos, Blanca G. de Duhalde, Marina Montecinos, Teresa, Pilar y Estela Barrientos, Mercedes Fernández, Julia Garín, Damiana Martínez, Marcela Garín, Emiliana Montalva, Juan Soriano, Mercedes Montecinos, Arturo Montecinos, Germán Duhalde, C. Molina V., Carlos Plaza de los Reyes, Guillermo Barrientos, M. Barrientos, Luis Gazmuri, Carlos Montecinos, O. Montalva, Luis Tapia, Pablo Labra, A. Barrientos, C. Torreblanca, O. Sommer, M. Bahamonde, E. Asenjo, V. González, etc., etc.

EN LA PLAZUELA DE LA MONEDA.—

Retreta que ejecutará la banda del Cuerpo Carabineros en la Plazuela de la Moneda, de 6 1|2 a 8 P. M., bajo la dirección del maestro señor E. Blanchait.

Programa:

1. Bonelli. Ritorno a Loreto. Marcha.
2. Mendelsshon. Ruy Blas. Obertura.
3. Jessel. La niña de la selva negra. Potpourri.
4. Mascagni. Iris (himno al sol). Selección.
5. Boito. Mefistófeles. Fantasía.
6. Lope. Ballesteros. Paso Flamenco.

BAUTIZO.—

En la parroquia de San Lázaro fué bautizada Adriana María Rojas Lemm, hija de don Alfredo Rojas Sotomayor y de la señora Laura Lemm de Rojas. Fueron padrinos don Arturo Miquel Larraín y la señorita Olga León Bustos.

ESCUELA MILITAR
Los candidatos que deseen ingresar en el próximo año de 1923, deberán tener de 14 a 17 años de edad y tercero o cuarto año de humanidades, rendido, o en su defecto, comprobar los estudios correspondientes.
Datos y prospectos de admisión solicitarlos directamente a la Dirección de la Escuela.
LA DIRECCION.

A Jeanne D'Arc
ARTICULOS RELIGIOSOS
OBJETOS PARA REGALOS
34 calle Ahumada 34
Casilla 3382
SANTIAGO
Para el día de los
:: :: Muertos :: ::
Liquidación Completa
OFRECEMOS UN GRAN SURTIDO DE FLORES ARTIFICIALES, DE CELULOIDE, DE GRAN DURACION, HELECHOS Y CARDOS ESTERILIZADOS, PALMERAS, ETC., ETC.
Crucifijos, Floreros y Jardineras de Bronce a precios de verdadera oportunidad.
Suc. F. WILLEMS.

"Específico Boliviano Benguria"
Unico reconstituyente del cabello que devuelve a las Canas en corto tiempo el color natural; ataca la Caspa, evita la caída; cura la Calvicie, haciendo salir nuevo y abundante pelo al poco tiempo de usarlo.
Es una preparación vegetal limpia e inofensiva; y como regenerador del cabello es insuperable.
Ventas únicamente en MONEDA No. 875 (altos)
Dr. RAFAEL BENGURIA B. — CASILLA 2426. — SANTIAGO
Atiendo pedidos de provincias

ORGANDI
Suizo, 110 ancho, precio excepcional, a.. .. $ 3.25
Suizo, cristalino, 120 ancho, a... ... ... $ 3.90
La mejor calidad que se fabrica, a... ... .. $ 4.50
ESPONJAS
Finas, 1 metro ancho, colores gran moda, a $ 7.80
Colores medio luto. . $ 12.00
CREPE
Marrocain de lana, la mejor calidad, ancho: 130 centímetros, a.. .. $ 25.00
Jersey de lana, a.. .. $ 25.00
SEDAS
Velos finísimos ,a... $ 10.00
Crepé Georgette, a.. $ 15.00
Espumillas finas, a.. $ 20.00
Tafetán superior a.. $ 22.00
FOULARES
Similar seda, muy elegantes, ancho 1 mt., a $ 8.00
BRINES
Para trajes de señora, estilo tuxor, colores fuertes ,1 mt. ancho, a... ... ... $ 4.80
Calidad especial, a.. $ 5.90
Trueba Villa y Cía.
BANDERA 702
ESQUINA DE ROSAS

Poudre de Riz PRECIOSILLA

SOMBREROS
Un lindo surtido de sombreros adornados y hormas en seda y paja de última novedad. Modelos de tul última creación.
MONEDA 880
NOTA.—Próxima semana llegarán hormas de fieltro, paño y organdí en colores de moda.

PAÑUELOS
PARA SEÑORAS
Batista blanca, docena: $ 18, 9 y 8.50.
Puro hilo, docena: $ 45 y 24.
Fantasía, docena, $ 18, 11 y 9.
PARA NIÑOS
Blancos y fantasía, docena: $ 6 y 5.
PARA CABALLEROS
Batista blanca, docena: $ 20, 14, 12 y 11.
Fantasía, docena: $ 19.50 y 12.
Sigue la gran venta de calcetines
LA REINA DE LAS MEDIAS
AHUMADA 360

VENDO
EN "LO OVALLE"
Quinta a una cuadra de los carros, con casa habitación y bien plantada de arboleda frutal. Luz eléctrica y agua potable. Precio: $ 25,000.
ADOLFO RIQUEZ N.
Morandé 322

MUEBLES
Sólidos, de estilos modernos, a precios módicos, vende
LA UNION
935 - AGUSTINAS - 935
Se dan facilidades en el pago. Entrega inmediata.
O-23

VENTA EXCEPCIONAL
DE
MEDIAS y GUANTES
MEDIAS, entera de seda, calidad insuperable, con costura francés en todos colores, par . . . . $ 15.90
MEDIAS de rica seda, con pie de hilo, artículo muy durable, en colores de moda, par $ 15.90, $ 12.80 . . . . $ 7.90
MEDIAS de hilo puro, tipo Musalino, bien reforzado. Precio excepcional, el par . . . . $ 7.90
MEDIAS de hilo calidad extra con cuchilla, calado en todos colores. Ocasión, el par . . . . $ 8.90
MEDIAS de 1|2 hilo en colores negro y café, par solamente $ 4.90 y . . . . $ 3.90
GUANTES de seda, rica clase, con los puntos reforzados, en negro, blanco y lo demás colores de moda, par . . . . $ 12.90
GUANTES de hilo blanco en todos tamaños, para niñitas.
GUANTES de cabritilla fina "marca Perrin", par . . . . $ 23.90
GUANTES modelo "Mosquetero" en Gamuza y de rica cabritilla, el par . . . . $ 42.50
PAÑUELOS de batista fina, precio excepcional, la 1|2 doc. $ 4.90
GOLILLAS, inmensa variedad de clases en todos colores, el metro desde . . . . $ 3.90
CUELLOS plisados de gasa y de Crepé Georgette, A ELEGIR, c|u. . . . . $ 6.90
Carteras y MALETINES de cuero fino, gran variedad de modelos nuevos, c|u. $ 27.50, $ 25, $ 18.50, y $ 10.9
LOS ALMACENES INGLESES
Struthers & Mc Rostie
Estado esquina Huérfanos

CORSES Y FAJAS NIRVANA
Gran surtido en nuevos modelos. — Precios de gran réclame.
ANA VENTOSA, ex-jefa de LA COLMENA.
ROSAS 1085, CASI ESQUINA BANDERA

ENTRE EMPLEADOS DE LA DIRECCION DE IMPUESTOS INTERNOS. —

En los salones de la Unión Comercial se efectuó ayer tarde el lunch que sus amigos y compañeros de la Dirección de Impuestos Internos ofrecían al señor Rafael González Leondine, con motivo de ser el día de su santo.

Con afectuosa simpatía se pasaron las horas de esta fiesta de compañerismo.

ASISTENTES A LA MANIFESTACION

Entre los asistentes anotamos a los señores Rafael González, Roberto Mackenney, Ramón Salazar, Justo Ahumada, Manuel Videla, Oscar Sanz, Carlos Morales, Pedro Truffy, Roberto Martínez, Juan Chamorro, Roberto Cabezas, Carlos Ruz, Rigoberto Contreras, Paulino Campbell, Alejo Valenzuela, Joaquín Ocello Bulnes, Fermín Messina, Carlos Ramírez, Arturo Taglo, Arturo Ríos Talavera, Rodolfo Salinas y Camilo Silva.

La manifestación fué ofrecida por don Tomás Gatica Martínez, en nombre del personal de la Dirección de Impuestos Internos.

OPERACION.—

Ayer fué operada en el Pensionado San Borja, la señora Carmela Toro de Fernández.

Su estado es de franca mejoría.

MUNDIAL
Las mejores anilinas para seda, lana, algodón, paja, etc., etc.
Recién llegadas, para uso casero.
20 COLORES DISTINTOS
Cada paquete trae el mordiente e instrucción.
Botica Brand
PORTAL MAC-CLURE

HIGIENE DE LA BOCA
Y DE LAS VIAS RESPIRATORIAS
FUMADORES
Cuidado con las afecciones bucales e irritaciones producidas por el uso del tabaco: las tabletas de
OXIMENTOL PERRAUDIN
les pondrá al abrigo de estos accidentes. Son además muy eficaces contra la tos, el asma, bronquitis y todas las afecciones que tienen relación con las vías respiratorias o higiene de la boca.
En venta en todas las Droguerías y Farmacias.
Unicos concesionarios para Chile
VICTOR CORRY
SUCESOR DE CASA ARDITI
SANTIAGO

HOTEL DE FRANCE
PUENTE 530.— CASILLA 236.— TELEFONO 2123.— SANTIAGO
Frente al Correo Central, a media cuadra de la Plaza de Armas
Unico Hotel Francés en la capital.—Cocina de primer orden dirigida por su propietario.—Departamentos confortables.— Baños. Precios moderados.
E. BOUTHEGOURD, Propietario

"PENSION FAMILIAS"
CASA EXTRANJERA
Habitaciones y departamentos con baño para familia y pasajeros. Gran patio y extensas galerías, confort. Cocina de primer orden.
766 - MERCED - 766. 1-1 (Una cuadra Plaza Armas)

Permanecerá abierta hasta el Sábado la
Exposición de Paisajes Chilenos
del pintor J. A. Chesebrough.
RIVAS y CALVO. — COMPAÑIA 1284

BAUTIZO.—

Ha sido bautizado en la Parroquia Santa Filomena, por el Presbítero don Ruperto Marchant Pereira, Andrés Alvaro Hoyl Cruz.

Fueron padrinos el señor Andrés F. Hoyl y la señora Josefina del Pedregal de Cruz.

IN MEMORIAM.—

Mañana, 26 de Octubre, aniversario del fallecimiento de la señora J[illegible] Prieto de Bruner, se oficia[illegible] misa por el descanso de s[illegible], en la iglesia del Carmen [illegible]da), a las 9 A. M.

EN [illegible] LACIO DE BELLAS AR[illegible]

Circula la siguiente invitación:

"El presidente del Centro de Bellas Artes tiene el honor de invitar a Ud. y familia a los bailes de fantasía que se efectuarán en el hall del Palacio de Bellas Artes, el Sábado 28 del presente, en la noche, y Domingo 29, matinée y noche.

Santiago, Octubre de 1922."

Poudre de Riz PRECIOSILLA

GRAN BAILE
DE HOY CON LA
ORQUESTA DE LORENZO
Hoy a las 10 P. M. se efectuará en el Instituto del
Prof. Luis A. Escobar,
Puente 682.

PIELES
Hoy y mañana damos la última realización antes de guardar las pieles
PELETERIA "EL TIGRE"
ESTADO 278
Nota importante: Tenemos en venta grandes novedades, también el mejor surtido en medias y marabú por metro, a $ 3.

TONICO RECONSTITUYENTE
TONIJENOL
PARA ADULTOS Y NIÑOS

ASOCIACION DE LA JUVENTUD CATOLICA FEMENINA.—

Conforme a los Estatutos aprobados en la Asamblea de Agosto, la presidenta recién elegida, señorita Teresa Ossandón Guzmán, procedió a nombrar secretaria particular, siendo designada para ello la señorita Elena Cristi Henríquez, con cuyo nombramiento queda completo el Directorio que regirá por el período 1922-1924 la "Asociación de la Juventud Católica Femenina".

El Lunes 23 del presente, en la reunión de Directorio General se acordó entre otras cosas, que la Asamblea de Noviembre se llevará a efecto el tercer Sábado de Noviembre, y el beneficio el segundo Sábado de dicho mes. Por último, se acordó citar nuevamente a reunión de Directorio General para hoy Miércoles 25, a las 11 A. M., en Santo Domingo 1274.

Se encarece la asistencia.

MANIFESTACION.—

El Sábado 28 del presente, el personal del Departamento de Materiales de los Ferrocarriles del Estado ofrecerá un almuerzo al señor Samuel Flores Fernández, con motivo de haber sido nombrado recientemente secretario de esa repartición.

EXPOSICION ORREGO LUCO.—

Próximamente en el salón de la Casa Rivas y Calvo se inaugurará una exposición de cuadros del señor don Alberto Orrego Luco.

A. M. ROBERT
Ahumada esq. Agustinas
— SE —
REALIZAN
a precios bajos los trajes, Vestidos y Sombreros modelos, de
PRIMAVERA
O-26

Frigoríficos
(HELADERAS)
de todos tamaños
BANDERA 110

"LA ISLEÑA"
DELICIAS 835
RAMIS CLAR
"EL NEGRO BUENO"
SALON DE TE Y CAFE
Postres, Tortas, Crema Chantilly
Orquesta Tarde y Noche hasta la 1 P. M.

EN SOCIEDAD. —

SEÑORITA CLARA PORTALES BELLO
(Fot. Charlín)

LA MISA DE AYER.—

Ayer se llevó a efecto solemnemente la misa por las intenciones del señor Obispo don Rafael Edwards, se celebró a iniciativa de la "Asociación de la Juventud Católica Femenina".

Fué éste un sincero y elocuente homenaje de gratitud al Director de las obras sociales católicas de Chile, Monseñor Edwards, en el día de su onomástico. Gran número de personas se acercó a recibir la sagrada comunión, y distinguidas señoritas de nuestra sociedad cantaron durante la misa.

Las sociedades femeninas católicas demuestran así una vez más su adhesión al señor Edwards.

BAILE.—

La señorita Edith Larraín del Campo ofrecerá a fines del próximo mes un baile a sus relaciones.

Baile de Moda
Cursos rápidos, en privado o colectivos, diurnos o nocturnos. Clases y consultas diariamente.
BAILE DE FANTASIA
A pedido, mañana Jueves, a las 10 P. M., se repetirá el baile de fantasía que se efectuó el Domingo, el cual será amenizado por la notable orquesta "Row-Row". Profesor M. Aguilar, Egaña 570 (entre San Isidro y Carmen).

CIGARRILLOS
MARYLAND
CABINET

CONFERENCIA EN LA UNIVERSIDAD CATOLICA.—

Para el próximo Lunes 30 del presente, a las 5.45 P. M., está anunciada la Conferencia que dictará en el Salón de Honor de la Universidad Católica sobre "La situación interna de Alemania" el señor Vicario de la Congregación del Divino Verbo y Delegado de los Obispos alemanes, Rvdo. Padre Augusto Sommer.

A esta conferencia se invita muy especialmente a los señores profesores de la Universidad, a sus ex-alumnos y alumnos y a las personas que se interesen por el tema que desarrollará este ilustre conferencista alemán.

La conferencia será en castellano e ilustrada con proyecciones luminosas.

MATRIMONIO CONCERTADO.—

Se ha fijado para el 5 de Noviembre el matrimonio del señor Adolfo Ortúzar con la señorita Cristina Barros Vicuña.

EL SALON OFICIAL

Bellas

II

Luna, Gordon, Isamit, Rubio

Pedro Luna prometía, y ha cumplido admirablemente, presentar a este salón algunas obras de aliento. No hace mucho, con oportunidad de su recordada exposición en la Sala Rivas y Calvo, le oímos hablar con entusiasmo y esperanza de los cuadros que preparaba para el actual torneo. Ha sido, en realidad, un "tour de force" espléndidamente coronado por el éxito. Sea este resultado un estímulo para el laborioso artista, que es ciertamente uno de los que, contrariando al Profeta, con honradez estoica, han preferido que la comprensión de la generalidad vaya a ellos antes que ir en su busca con efectos fáci-

DON CARL ISAMIT

les y notas agradables obtenidas con menoscabo de la sinceridad y el propio concepto del arte. Su imponente "Visión del Puerto", que conocimos en esbozo en la referida exposición, es una de las telas más vigorosas y sugerentes de su envío. Hay grandiosidad, ambiente y vida en esa escena porteña. El tráfago de la faena entre los barcos descascarillados y las grúas poderosas está admirablemente expresado. Se siente rebullir la vida en esa multitud, hecha en pincelazos sueltos, nerviosos, puestos al desgaire, pero justos y maravillosamente aplicados para dar la sensación del movimiento. Sus paisajes de Italia se caracterizan igualmente por la imponencia y la majestad del tema, que le subyugaron un día en sus andanzas por la Ciudad Eterna y le invitaron a requerir la paleta. La jugosidad característica de su colorido campea en todos los cuadros de este envío, en que se observa la seguridad creciente de los recursos de expresión.

Arturo Gordon, a quien su reciente primera medalla no ha impulsado afortunada ner en práctica aque mirse sobre los la en esta ocasión a m condiciones de paisa rios asuntos de sing tratados con la maes ginalidad que son e res. Su personalism color se nos muestra dros aplicada a te hasta vulgares, y que resultan vivamente e

Los paisajes y el

DON PEDRO LU

de Carlos Isamit público a una lar plación. Encontram esforzado artista un progreso en relación anterior, que ya e Hay más finura en mayor expresión de la calidad de los obj mo tiempo que el " que el autor solía afán de confiar sólo reproducción del natu atenuado por una may en los contornos. El nos parece un El modelado es segur sión, el carácter, el se encuentran palp figura, trazada por soltura y donaire.

Una palabra de so merecen las inter ducciones de Juvenal finado colorista, a rio, pero tan agrada Desde el último Salón do Rubio un largo pa seguir...

MODAS Y HOGAR

ADORNE UD. MISMA LAS CAJAS DE BOMBONE

En esta época en que triunfa la destreza femenina, he aquí algunas ideas de decoración fáciles de llevar a la práctica en los pequeños regalos que se desea hacer.

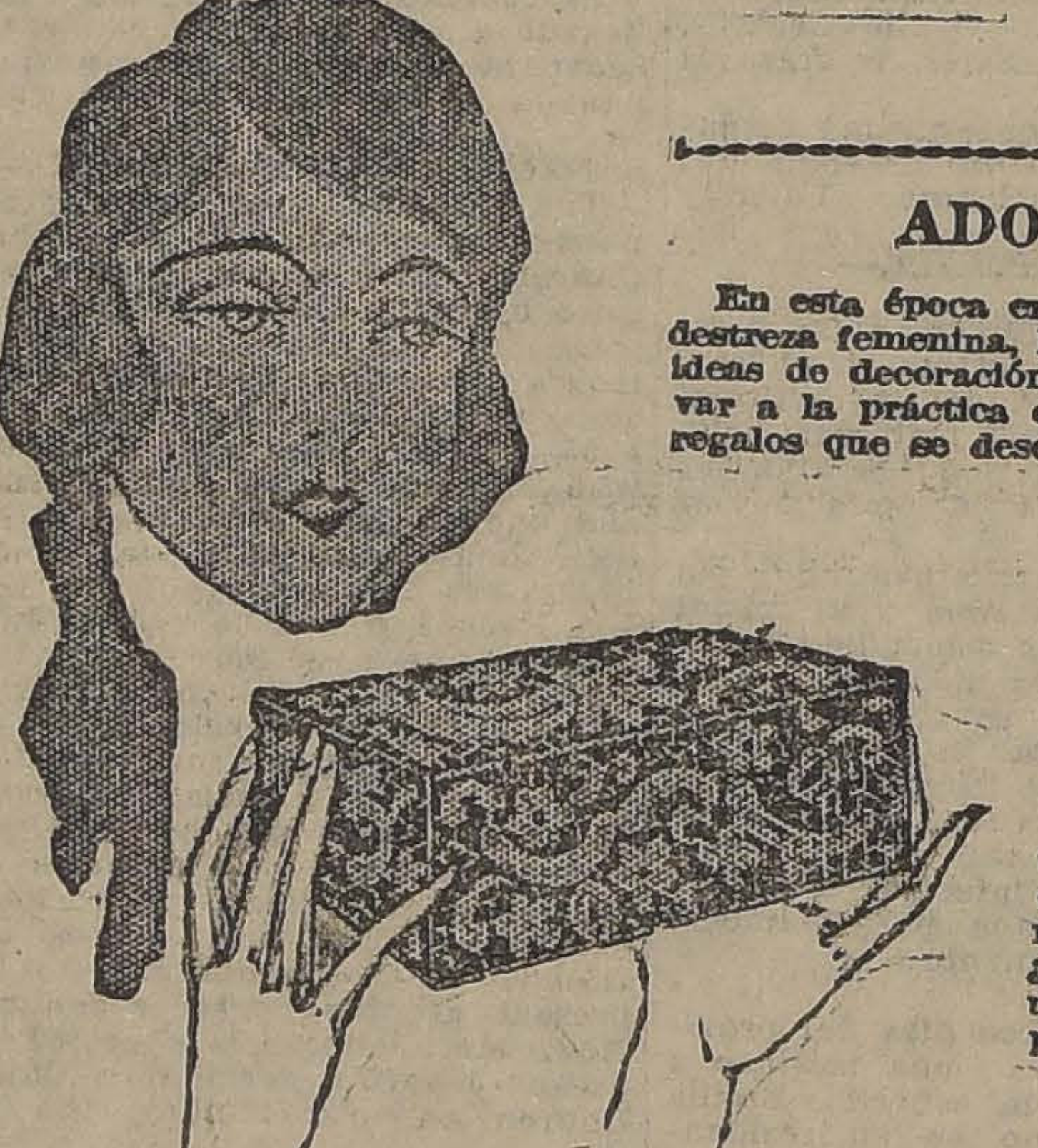

En primer lugar, este cofrecito. Se cubre sobre un fondo de terciopelo negro, con encaje de Venecia color ocre. ¿No formará éste un obsequio bien personal?

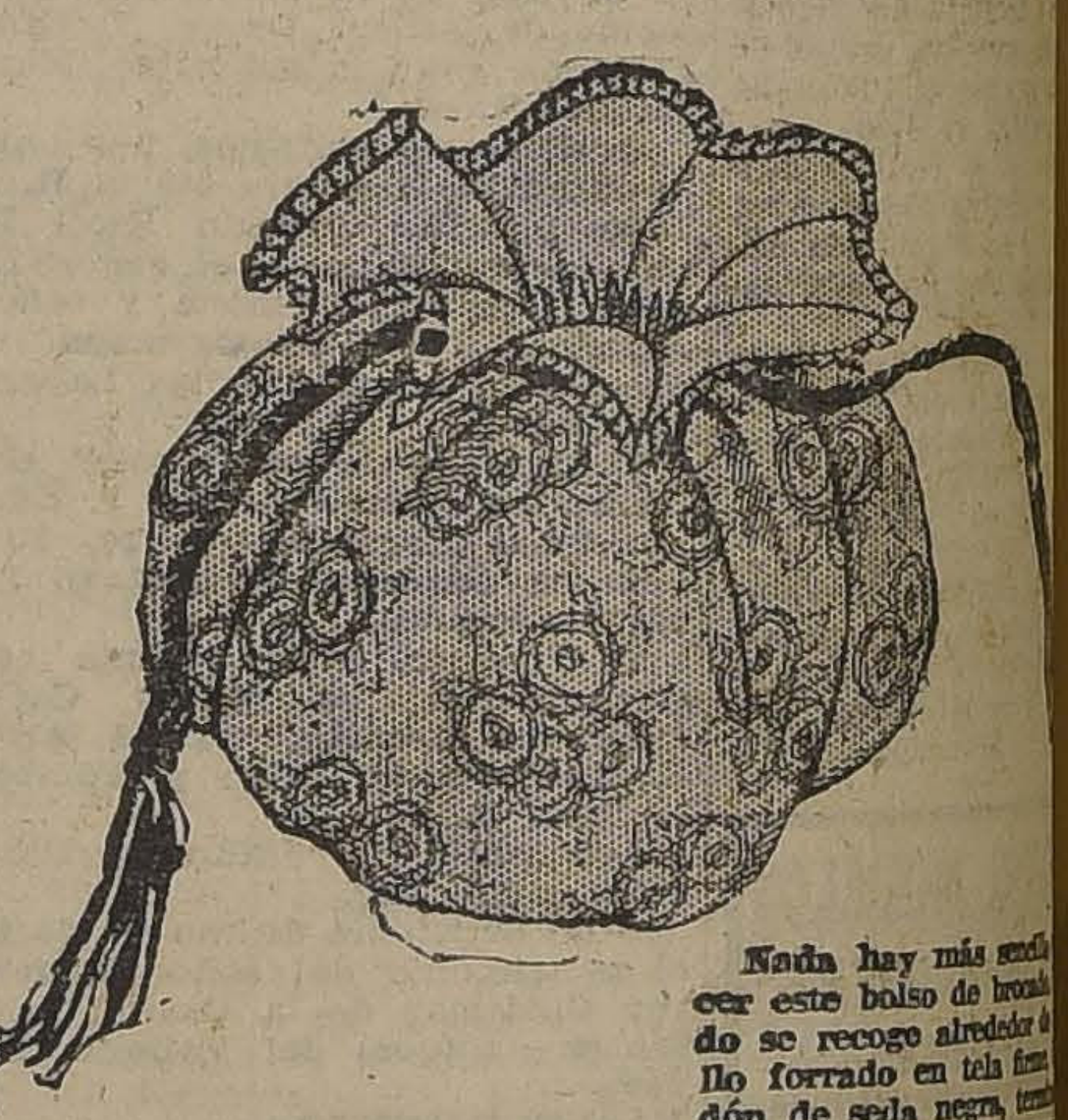

Nada hay más senci cer este bolso de broca do se recoge alrededor d llo forrado en tela fina dón de seda negra, ter dos bellotas de pasama gura el cierre.

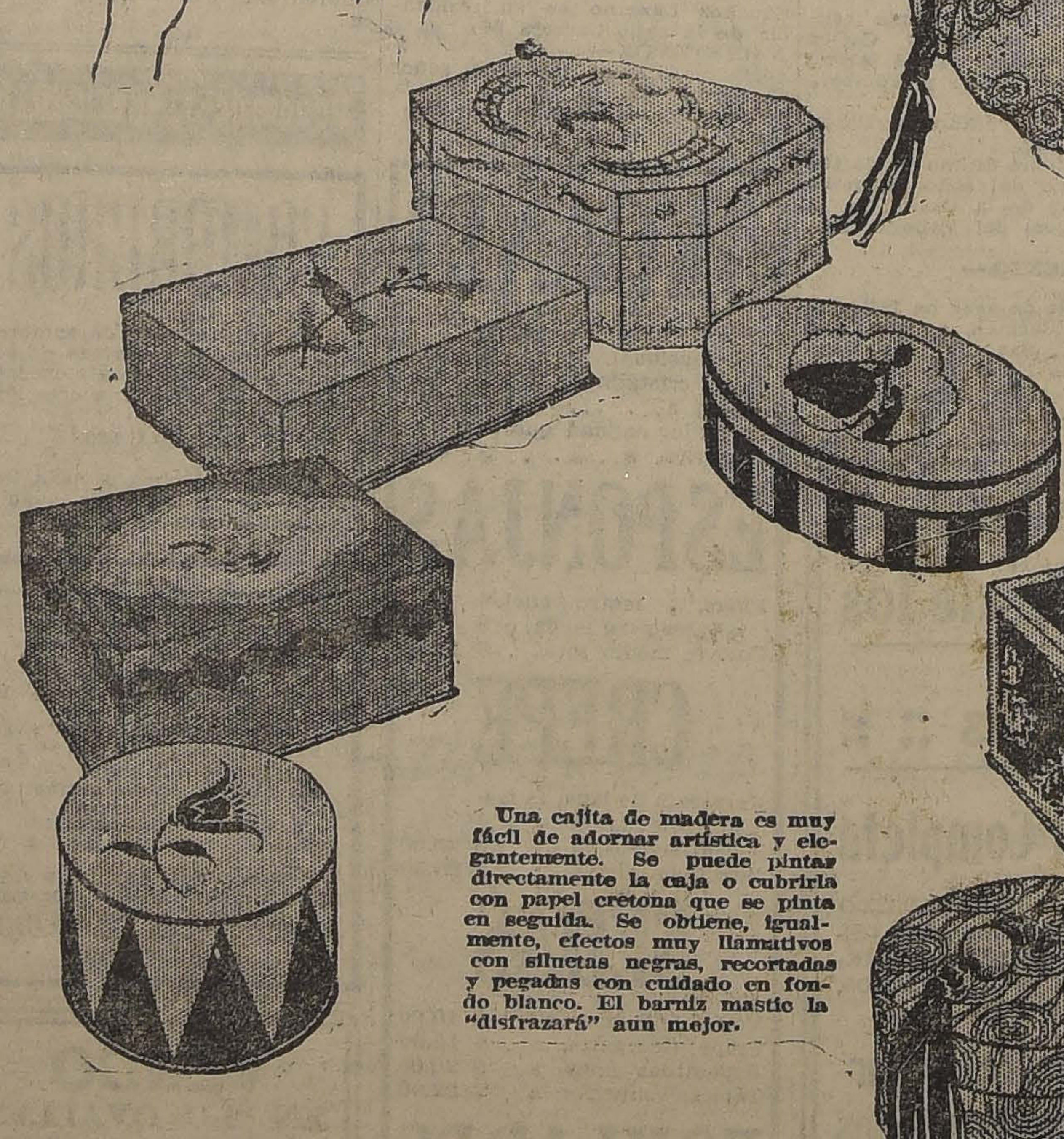

Una cajita de madera es muy fácil de adornar artística y elegantemente. Se puede pintar directamente la caja o cubrirla con papel cretona que se pinta en seguida. Se obtiene, igualmente, efectos muy llamativos con siluetas negras, recortadas y pegadas con cuidado en fondo blanco. El barniz mastic la "disfrazará" aun mejor.

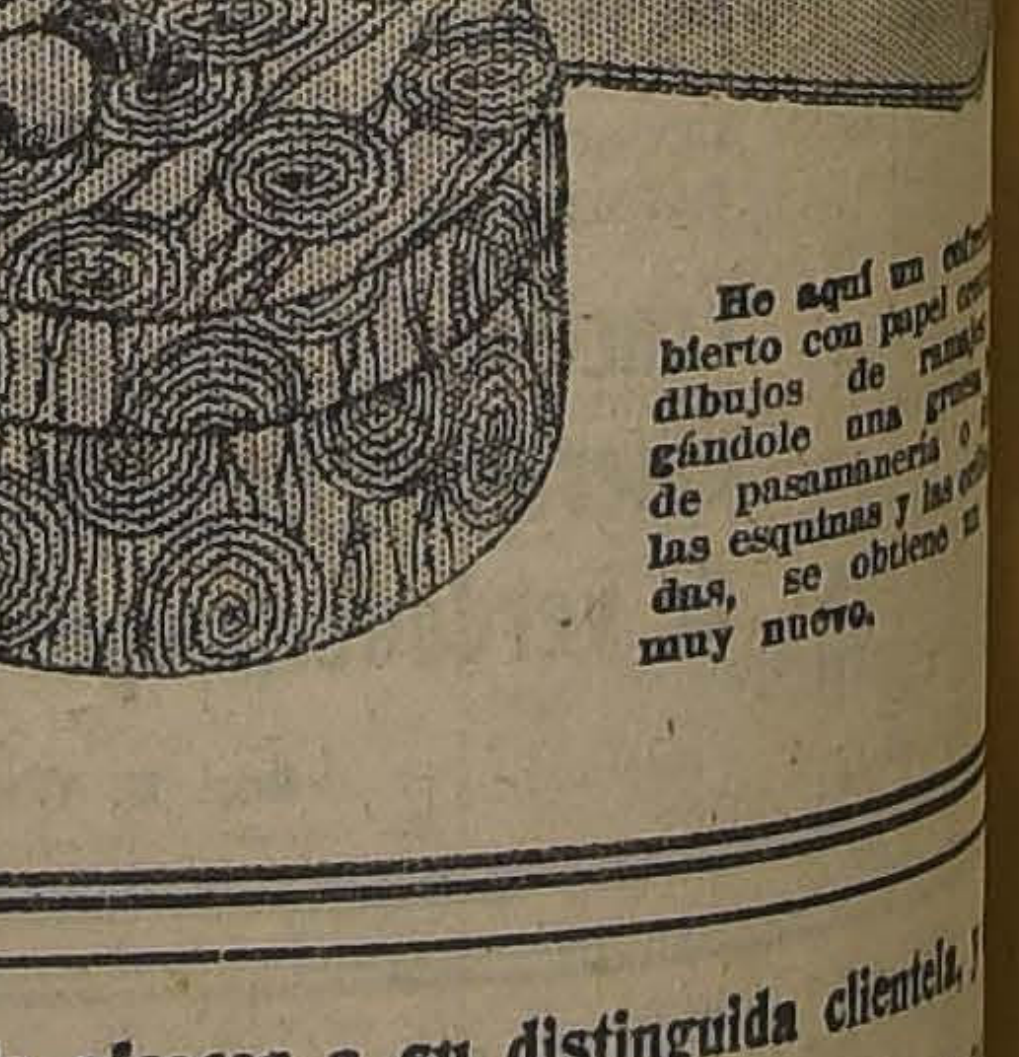

He aquí un cofre bierto con papel co dibujos de rama gándole una gra de pasamanería las esquinas y las dos, se obtiene u muy nuevo.

HOY
REAPERTURA DE LA CAMISERIA
LA PERFECCION
EN SU NUEVO LOCAL
Portal Fernández Concha 968
Donde tiene el gusto de ofrecer a su distinguida clientela y público, las últimas novedades en CAMISAS, CUELLOS, CORBATAS, CETINES y en general, todo artículo para caballeros. Recomendamos a usted nuestra CAMISA CON DOS CUELLOS, fabricada con céfiro de prime'a calidad, que vendemos solamente a $ 21.90.
Depósito de los irreemplazables cuellos "CORONA".

CONGRESO NACIONAL

CAMARA DE SENADORES

(VERSION OFICIAL)

Sesión 19.a extraordinaria en 24 de Octubre de 1922

PRESIDENCIA DE LOS SEÑORES CLARO SOLAR Y CORREA OVALLE

ASISTENCIA

Asistieron los señores Aguirre, Alessandri, Barros Errázuriz, Briones Luco, Bulnes, Concha don Juan E., Concha don Luis E., Echenique, Edwards, Errázuriz Lazcano, Gatica, González Errázuriz, Huneeus, Lyon Peña, Ochagavía, Opaso, Rivera, Torrealba, Urrejola, Zañartu don Enrique y don Héctor, y los señores Ministros de Justicia e Instrucción Pública y de Hacienda.

ACTA

Se leyó y aprobó el acta de la sesión anterior.

CUENTA

Se dió cuenta:

1.o De un mensaje del Presidente de la República, en que solicita el acuerdo del Senado para conferir el empleo de coronel al teniente-coronel don Alberto Gutiérrez Gándara.

Pasó a la Comisión de Guerra y Marina.

2.o De un informe de la Comisión de Obras Públicas y Colonización, recaído en el proyecto de la Cámara de Diputados que autoriza la inversión de $ 600,000 en la prosecución de los trabajos del edificio destinado a varios servicios públicos de Antofagasta.

Quedó para tabla.

3.o De una presentación de la Municipalidad de Santiago, en que manifiesta la necesidad de que se dicte una ley destinada a reglamentar, sobre la base de la higiene, la introducción al país de productos alimenticios y su fabricación dentro del territorio nacional.

Pasó a la Comisión de Gobierno y Elecciones.

ELECCIONES DE ANTOFAGASTA

El señor **BRIONES LUCO**.—Me permito preguntar al señor Presidente si ha recibido un telegrama del Honorable Senador por Antofagasta.

El señor **CLARO SOLAR** (Presidente). — Acaba de llegar, señor Senador, y lo he puesto en manos del Honorable Senador por Curicó.

El señor **ERRAZURIZ**.—Habíamos convenido con el Honorable señor Arancibia Laso en no hacer el viaje a Antofagasta, siempre que pudiera asesorarse al Honorable señor Bañados con algunos de los empleados de la Secretaría, cuyos servicios le permitieran ejercer debidamente sus funciones inspectivas; pero, de acuerdo con este telegrama que acaba de recibir el señor Presidente, y con otro que el señor Arancibia Laso me ha enviado a mí directamente, ofreciéndome pareo para los asuntos que pudieran tratarse durante mi ausencia, he resuelto partir mañana a Antofagasta.

El Honorable Senador por Linares se encuentra incapacitado para hacerlo, por atenciones profesionales urgentes.

El señor **BARROS ERRAZURIZ**.—Yo, como me encuentro en la imposibilidad de ir a Antofagasta, hago renuncia de este cargo, sintiéndolo mucho, porque habría desempeñado esta comisión con el mayor agrado.

El señor **BRIONES LUCO**.—Ruego al señor Presidente que haga leer el telegrama que acaba de recibir.

El señor **SECRETARIO**.—Dice así:

“Presidente Senado.—Permítome insistir en la necesidad de que parta a Antofagasta el resto de la Comisión Parlamentaria designada para vigilar la corrección de los actos electorales de la elección que debe verificarse el 29. Si Comisión no parte mañana no alcanzará a llegar oportunamente. Tengo el más vivo interés en que se presencie el acto electoral por personas imparciales, tanto más cuanto que el señor Pinto Durán, que ve su derrota, está procurando mistificar de nuevo la opinión con afirmaciones antojadizas desprovistas en absoluto de verdad. Ruego a V. E. dar cuenta al Senado de esta petición.—**Héctor Arancibia Laso**”.

El señor **CLARO SOLAR** (Presidente). — A propósito de este telegrama, debo advertir que hace días recibí uno análogo del señor Pinto Durán, pidiéndome que insistiera ante la Comisión a fin de que se trasladara a Antofagasta a presenciar la elección.

PREFERENCIA

El señor **ZAÑARTU** (don Enrique). — Deseo sólo rogar al señor Presidente que tenga a bien dar un lugar en la tabla ordinaria al proyecto sobre aviación comercial, que ha sido incluído en la convocatoria.

Este proyecto es interesante y conveniente para el progreso del país. En realidad, en mi modesto entender, la oposición que se le ha hecho por los quince años que pide el concesionario, bien meditado el punto no continuará, pues es lo menos que se puede pedir tratándose de una cuestión nueva entre nosotros, que, como toda innovación, habrá de tropezar con grandes inconvenientes, molestias y contratiempos antes de asegurar el éxito.

SESIONES ESPECIALES

El señor **ZAÑARTU** (don Enrique).—Pasando a otro punto, debo manifestar que he recibido encargo del ilustrado señor Ministro de Industria y Obras Públicas para hacer indicación a fin de que el Senado celebre sesiones los días Viernes, a las horas de costumbre, destinadas al proyecto sobre creación del Ministerio de Agricultura, y a la vez dar a este proyecto el segundo lugar de la tabla en las restantes sesiones ordinarias.

Esta indicación, que yo patrocino con entusiasmo, espero que habrá de ser acogida; porque todos están de acuerdo en la importancia de este proyecto, del cual se ha hablado desde hace tiempo, y cuyo informe se estaba firmando ayer.

El señor **HUNEEUS**.—Está incluído en la convocatoria el proyecto a que se refiere el Honorable Senador.

El señor **ZAÑARTU** (don Enrique).—Naturalmente, señor Senador.

El señor **CLARO SOLAR** (Presidente). — Pero el informe respectivo aún no ha llegado a la Mesa.

El señor **ZAÑARTU** (don Enrique).—Como he dicho, ayer se estaban reuniendo las firmas de los miembros de la Comisión.

El señor **EDWARDS**.—¿A qué proyecto se refiere Su Señoría?

El señor **ZAÑARTU** (don Enrique).—Al relativo a la creación del Ministerio de Agricultura y que introduce modificaciones en la organización de otros Ministerios.

El señor **CLARO SOLAR** (Presidente). — Pero debo advertir al Honorable Senador por Concepción, que el primer lugar de la tabla lo ocupa el proyecto de presupuestos para el año próximo y el segundo las leyes tributarias.

El señor **ZAÑARTU** (don Enrique).—Entonces me permito solicitar que se le dé el tercer lugar de la tabla y, además, formulo indicación para que se acuerde celebrar sesión especial los Viernes próximos, hasta que haya terminado la discusión del proyecto.

El señor **CLARO SOLAR** (Presidente).—En discusión la indicación formulada.

Puede usar de la palabra el Honorable señor Ministro de Instrucción Pública.

LA LOTERIA PRO-UNIVERSIDAD DE CONCEPCION

El señor **PAREDES** (Ministro de Instrucción Pública).—Debo una excusa y una respuesta a las observaciones que en la última sesión, de la semana pasada, ha reiterado el Honorable Senador por Santiago, señor Huneeus, relativas a la forma cómo la Universidad de Concepción se proporciona recursos para su mantenimiento.

El Honorable Senador ha expresado que desde tiempo atrás, la Universidad del Sur viene jugando una lotería; y ha pedido al Ministerio de mi cargo que informe sobre qué consideraciones permitían cometer un delito penado por nuestros Códigos, a una institución que tiene el deber de dar ejemplo de rectitud y de respeto a las leyes del país, dado su fin educacional.

Luego que me impuse de las importantes observaciones del Honorable Senador, pedí, sobre la materia, informe al señor Intendente de Concepción, quien ha dado datos, que están contenidos en una circular impresa por el Directorio de la Universidad, que explican esta cuestión, y que tal vez es útil conocer.

“La Universidad, dice el señor Intendente, se organizó con personería jurídica, según consta del Decreto Supremo N.o 1038, de fecha 4 de Mayo de 1920. Desde esa fecha y aún desde mucho antes de dar forma definitiva a la sociedad, la institución se ha sostenido exclusivamente con las donaciones que ha querido hacerle el público que mira con simpatía su acción educativa y cultural. Pero desde el año último diversas circunstancias, especialmente las derivadas de la mala situación del país, habían reducido grandemente el auxilio en dinero que se recibía para el mantenimiento de las escuelas universitarias. Llegó esta situación hasta el extremo de que las Municipalidades que ayudaban con subvenciones, inclusa la de Concepción, se vieron en la necesidad de suspenderlas. Por otra parte, los gastos universitarios ascienden a trescientos mil pesos anuales más o menos; y el auxilio fiscal recibido por una sola vez alcanzó a diez por ciento de los gastos de un año. En esta emergencia, la Comisión de Subsidios, que tiene a su cargo la tarea de buscar fondos para la realización de esta obra, propuso al Directorio repartir premios entre los favorecedores, a fin de despertar por este medio una mayor cooperación a las tareas en que la institución se encuentra empeñada. Aceptado el temperamento propuesto, se estableció que una proporción del dinero recibido del público, con la autorización dada por los Estatutos, fuese distribuída a la suerte entre los donantes, destinándose totalmente el saldo a los fines educacionales que persigue la institución. Por lo demás, esta condición está advertida en los recibos que la Universidad otorga.

“En una circular impresa por el Directorio explicando al público esta cuestión, se formulan las siguientes observaciones, que me parece de interés transcribir ya que en ellas se trata de señalar la diferencia que existe entre sus procedimientos y los de algunas sociedades comerciales que negocian ofreciendo premios en dinero. Esas observaciones dicen así:

“1.o No hay aquí persona natural o jurídica que se beneficie con las donaciones que se recogen de los particulares. En efecto, los socios de la Universidad no reciben ni pueden recibir utilidad alguna de todas las sumas que forman el haber universitario. Asimismo, ni el Presidente ni el Vice-presidente, ni ninguno de los directores, decanos y delegados de las Escuelas percibe sueldo, gratificación u otros emolumentos de cualquier especie por sus trabajos. En consecuencia, la totalidad de las sumas recibidas se emplean en el fin de la sociedad, o sea en el fin de la sociedad, o sea en el mantenimiento de mantenimiento de escuelas, que cuentan actualmente con crecido número de alumnos.

2.o Las cantidades que se reciben por razón de donaciones con derecho a premio, se invierten totalmente en beneficio de terceros, ya directamente por los premios, ya indirectamente proporcionando enseñanza profesional y técnica que tiende a llenar una de las vitales necesidades del país.

3.o Al fundarse la Universidad se contó precisamente para su sostenimiento con las cantidades que donarían los particulares ya que no se trata de una sociedad que tenga los considerables capitales que hacen falta para una obra de esta especie. Por esta razón se indicó en el artículo tercero, letra C. de los Estatutos sociales, que el haber universitario se formaría con las donaciones que se le hicieran.

El procedimiento empleado no es, pues otra cosa, como ya está dicho, más que un medio para desarrollar la cooperación a nuestra obra. Y todavía en esa Circular se agregan los siguientes párrafos, que creo interesantes:

‘No pensamos que se pretenda aplicar en este caso leyes que han sido dictadas con muy distinta finalidad. Ya hemos señalado la circunstancia de que los socios de esta Universidad nada ganan ni pueden ganar con el resultado de las donaciones, a no ser la satisfacción de poder continuar ayudando a la cultura del país.

‘Es evidente que la Universidad tiene derecho a solicitar la ayuda económica del público; como también es indudable que no es posible prohibir a éste que nos auxilie con su generosidad. Ahora bien, ¿por qué razón puede merecer observaciones el hecho de que se destine una parte de la suma recolectada a recompensar a nuestros favorecedores con un premio? La Universidad da de lo que ha hecho suyo por la donación, y el donante sabe qué inversión se va a dar a su cuota. ¿Puede haber en esto algún fraude de que haga necesaria la intervención de los poderes públicos? Si aceptáramos por un momento la suposición a que hemos aludido al empezar este párrafo sería este caso del fraude el único que podría determinar la intervención de la autoridad.

El señor **BULNES**.—¿Quién dice eso, señor Ministro?

El señor **PAREDES** (Ministro de Justicia e Instrucción Pública).—El Director de la Universidad de Concepción, señor Senador.

En efecto, en la sesión 60 de la Comisión Redactora del Código Penal, los señores Reyes y Rengifo, expresaron que aún dentro de las operaciones a que se refiere el artículo 275 de este Código no están comprendidas aquellas que son actos de confianza en lo que no puede suponerse realmente de fraude.

“En confirmación de lo expuesto podemos recordar diversas sentencias de nuestros Tribunales que establecen que son aplicables las disposiciones del párrafo VI, Libro II del Código Penal a operaciones que no tienen espíritu de lucro; y aún, tratándose de negocios comerciales, la Corte de Santiago ha declarado que las disposiciones aludidas ni siquiera son aplicables al procedimiento que emplean algunos comerciantes de ofrecer a sus compradores billetes que tienen opción a premios sacados a la suerte.

Las sentencias a que nos referimos son, entre otras, las siguientes: 1.o Sentencia N.o 1,247 de la Corte de Apelaciones de Concepción de fecha 19 de Mayo de 1886 (Gaceta 1886, página 859); 2.o Sentencia N.o 1,443 de la Corte de La Serena de fecha 10 de Mayo de 1878 (Gaceta 1878, página 583); 3.o Sentencia N.o 1,226 de la Corte de Apelaciones de Santiago de fecha 13 de Mayo de 1899 (Gaceta 1899 T. I., página 1036).

La Universidad de Concepción, con las cantidades donadas por los particulares, tiene actualmente en funciones cuatro escuelas, a saber: Dental, de Farmacia, de Química Industrial y de Pedagogía en Inglés. Las referidas Escuelas tienen una matrícula sobre 250 alumnos.

Han recibido ya legalmente sus títulos universitarios 8 alumnos y se graduaron 43 al terminar el presente año. Además, hace poco se ha enviado un profesor a hacer estudios especiales a Francia con el objeto de abrir a su regreso un curso de Pedagogía en Francés. Asimismo se discute en estos momentos la contratación de un técnico alemán para la Escuela de Química Industrial y la creación de Facultades de Agricultura, de Minería, de Comercio, de Electricidad y Ocupaciones Mecánicas, de Educación Física y otras de esta misma especie que están indudablemente llamadas a producir beneficiosa influencia en el progreso cultural y económico de la República”.

Lo anterior impone, pues, en síntesis a US. acerca del verdadero aspecto de este asunto, y por mi parte, dice el señor Ministro del Interior, completando lo yo expuesto, sin pronunciarme acerca de la materia, cábeme agregar que, el entorpecimiento que pudiera tener la Universidad para continuar percibiendo estas donaciones, traería indefectiblemente su clausura.

El mal que causaría a los estudiantes, pobres en su totalidad, al progreso cultural y económico de esta zona, y por ende de la República, sería incalculable, y ciertamente desproporcionado al mal que con tal medida se pretendería evitar”.

Ante estas observaciones, señor Presidente, y considerando en lo que valen las respetables del señor Senador por Santiago, ha creído necesario el Ministro, pedir también informe al Consejo de Defensa Fiscal, para la mayor ilustración de la materia y para traer a este recinto las opiniones legales y de buena administración que mejor sirven a' interés de nuestros establecimientos educacionales y a la cultura de la República.

Los Poderes del Estado deben considerar, como estoy cierto, que la Universidad de Concepción sirve en forma positiva y eficaz, en la cultura e instrucción pública, a la más importante y extensa zona del Sur del país, que sus organismos directivos, altamente honorables, sin lucro alguno de su parte, antes por el contrario, con altruismo y abnegación, mantienen e impulsan esta obra, que sin los recursos necesarios, tendrá que cerrar fatalmente las puertas de sus Escuelas Universitarias.

Séame permitido aceptar y agradecer al Honorable Senador por Santiago su sincero interés por que surja la obra de la Universidad de Concepción, que, como he dicho, viene a servir los más vitales intereses de la Nación, como son, sin duda, los de la educación pública.

ESTACIONES RADIOTELEGRAFICAS

El señor **EDWARDS**.—En una sesión pasada pedí a la Mesa que se sirviera oficiar al Ministerio del Interior para que remitiera los antecedentes que produjeron el decreto de ese Departamento que manda pedir propuestas públicas para la instalación de una red radiotelegráfica, compuesta de once estaciones.

En días pasados llegaron estos antecedentes al Senado y de su lectura se desprende que el decreto a que me refiero se funda en un informe de la Dirección General de Telégrafos.

Pero, señor Presidente, a mí no me satisface absolutamente este informe, por varias razones. Desde luego, consta en los antecedentes que esta materia fué estudiada por la Comisión Mixta de Presupuestos, la que desechó el proyecto en atención a las razones aducidas por la Dirección General de la Armada.

Además, entre los antecedentes del decreto sobre propuestas, existe una circunstancia que no le es favorable; y es que la petición de esas propuestas no ha sido publicada en la prensa, ni aún en “El Diario Oficial”.

Existe, además, el antecedente de que ya había una concesión sobre el particular, del tiempo en que el señor Arancibia Laso desempeñaba la Cartera del Interior, hecha a los señores Siemens y Schuckert.

El nuevo decreto, del que me ocupo en estos momentos, no deroga el anterior del señor Arancibia Laso.

Esta circunstancia y la no publicación de la petición de propuestas dan margen a la sospecha de que se quisiera entregar la concesión a una firma determinada.

El señor **AGUIRRE CERDA**.— Además, entiendo que la misma Dirección de la Armada ha reclamado por cuanto ella tiene establecido el servicio.

El señor **ECHENIQUE**.— Parece que se deseara establecer un doble servicio.

El señor **EDWARDS**.— Exactamente, y para ese doble servicio se van a desembolsar sumas enormes, tal vez cuatro o cinco millones de pesos.

El señor **ECHENIQUE**.— Mucho más.

El señor **EDWARDS**.— Y esto, cuando el servicio que existe actualmente podría dejarse en perfecto estado de eficiencia con una suma no mayor de 500 a 600 mil pesos.

Se ve, pues, desde luego, que se haría un gasto inoficioso en épocas de penurias tan grandes para la Hacienda Pública como la actual.

Además, de acuerdo con el informe de la Comandancia General de Marina, los dos servicios se dañarían mutuamente.

Por fin, pasando este servicio a la Dirección de Telégrafos habría el inconveniente de que no quedaría militarizado en tiempos de guerra. Como está actualmente, sirve muy bien al público y significa una eficiencia permanente y el secreto necesario para un caso bélico.

Por estas consideraciones, estimo que el decreto sobre petición de propuestas debe retirarse; y mucho estimaría al H. Ministro del Interior que viniera a darnos las razones que haya habido para dictar un decreto que yo considero altamente perjudicial y dispendioso.

EMPLEADOS IMPAGOS

El señor **AGUIRRE CERDA**.— Voy a referirme a algunos detalles que, sin embargo, tienen gran importancia para los necesitados.

Se trata, en primer lugar de que se me formularon algunas observaciones sobre el hecho de que los porteros de los establecimientos de instrucción secundaria todavía están impagos de sus sueldos.

Se me había manifestado también que los profesores estaban igualmente impagos de sus gratificaciones y premios; pero el señor Ministro de Hacienda, recién me ha expresado que ya había decretado estos pagos.

En segundo término he recibido el denuncio de que el personal a contrata y a jornal de la Escuela Agrícola de Concepción, no ha recibido sus sueldos desde hace siete meses. Realmente parece incomprensible que se mantenga en la miseria a estos empleados públicos que perciben una remuneración tan escasa.

Yo comprendo que lo sucedido no se debe a la culpa del H. M. de Hacienda, porque sé que se preocupa de atender los servicios de los distintos departamentos de su cargo. Y por esto ruego al H. M. de Instrucción que se digne transmitir a su Honorable colega de Industria y Obras Públicas, mis observaciones, para que investigue si son verídicos los denuncios que he recibido.

El señor **PAREDES** (Ministro de Instrucción).— Con el mayor gusto transmitiré a mi honorable colega de Industria y Obras Públicas, las observaciones formuladas por el H. Senador por Concepción.

A este propósito debo también manifestar al Honorable Senado que he recibido, como Diputado de uno de los departamentos de la provincia de Concepción, el mismo denuncio formulado por Su Señoría, acerca de encontrarse impago el personal inferior de la Escuela Agrícola de Concepción. Y al investigar lo que había de cierto en esta materia, supe que estos sueldos figuran en las partidas de Gastos Variables de la Ley de Presupuestos.

Al continuar mis investigaciones supe también que se había decretado el pago de estos sueldos, pero que los decretos habían sido retenidos por falta de fondos por el Ministerio de Hacienda. Pero hace ocho días mi Honorable colega de Hacienda me manifestó que había dado curso a estos decretos y probablemente ya habrán llegado a la Tesorería Fiscal respectiva.

El señor **AGUIRRE CERDA**.—Algunas personas autorizadas me han expresado que el denuncio formulado en esta Corporación por mi Honorable colega de senaturía, señor Luis Enrique Concha, sobre dificultades para el pago de sus sueldos, provocadas por el Gobernador de Osorno a ciertos funcionarios públicos que pertenecen a determinados partidos políticos, es infundado. Acaso el mismo Honorable Senador, que ha sido mal informado, reconocerá que aquel denuncio no era fundado...

El señor **CONCHA** (don Luis Enrique).— He comprobado, señor Senador, que las informaciones que había recibido eran infundadas.

El señor **AGUIRRE CERDA**.—He querido dejar constancia de la verdad de las cosas para evitar que se creyera en la efectividad de aquel denuncio.

OBRAS PUBLICAS EN ANTOFAGASTA

El señor **TORREALBA**.—En la Cuenta que se ha leído en la sesión de hoy, se ha incluido el informe de la Comisión respectiva, referente al proyecto sobre las obras que se construyen en Antofagasta para varios servicios públicos.

Según este informe, deben paralizarse estos trabajos; y como se ocupa allí una gran cantidad de operarios, que se encontrarían amenazados de verse lanzados a la calle y de quedar sin pan, yo creo que valdría la pena considerar este asunto dándole un lugar preferente de la tabla de nuestras sesiones. Entiendo que este proyecto es muy sencillo y que su discusión no demorará mucho tiempo.

Esta cuestión no sólo interesa bajo el punto de vista de seguir proporcionando trabajo a los operarios allí en la actualidad, sino que prosiguiendo los trabajos se evitaría que se perjudicaran los intereses fiscales con su paralización.

Por esto, ruego al señor Presidente que tenga a bien dar a este proyecto un lugar preferente en la tabla.

El señor **CLARO SOLAR** (Presidente). — Queda anunciado el proyecto a que se ha referido el Honorable Senador, en la tabla de la sesión de mañana.

El señor **RIVERA**.—Ruego al señor Presidente me conceda la palabra después de los Honorables Senadores que ya la han pedido.

El señor **CLARO SOLAR** (Presidente). — Oportunamente concederé la palabra a Su Señoría.

El señor **HUNEEUS**.—Agradezco al señor Ministro de Instrucción que se haya dignado ofrecer a esta Cámara las explicaciones que acabamos de oírle; no obstante parecerme que el aspecto legal de esta cuestión, que es bastante claro, es evidente la contravención legal que importa la lotería, no puedo menos que respetar la opinión del Sr. Ministro, que ha creído conveniente poner estos antecedentes en conocimiento del Consejo de Defensa Fiscal y recabar su dictamen.

Estoy seguro de que el Consejo de Defensa Fiscal, cuya autoridad y prestigio son conocidos, al dar su opinión al señor Ministro lo inducirá a que tome las medidas necesarias para evitar la repetición de los hechos que tuve el sentimiento de denunciar, si es que la propia Universidad de Concepción no se adelanta espontáneamente a ponerles término.

Aunque no es mi ánimo entrar ahora al fondo de la cuestión, no puedo menos que abonar algunas de las observaciones del señor Ministro que no debo dejar pasar inadvertidas.

Una es la que se refiere a que el Directorio de esa Universidad no se beneficia absolutamente con esta lotería, a que sus socios no lucran con ella ni directa ni indirectamente. Pero, señor Presidente, nadie ha pensado en que los miembros del Directorio de esa Universidad pudieran percibir beneficio alguno de estas loterías; ha estado muy lejos de mi ánimo dar lugar a semejante idea o suposición; no, señor, a nadie ha podido traicionar tan absurda idea.

Se trata de otra cosa, señor Presidente. Yo impugno la ilegalidad que se comete ejercitando el juego de lotería.

Hubiera sido explicable que se invocaran estos antecedentes como una circunstancia que aminora la gravedad de la culpa; pero no puedo sino lamentar que se invoque el objeto como justificación de actos ilegales.

Se dice para manifestar que no contraría a la ley la lotería en favor de la Universidad de Concepción, que los premios son premios dados a los donantes. Pero este es un arbitrio que no está bien en la dirección de un establecimiento de educación.

¿Cómo pretender probar que esto que se ha dado en llamar donación no es una lotería lisa y llana?

Yo preferiría que los directores de la indicada Universidad se limitaran a decir: el destino a que van estos recursos y la necesidad apremiante de sostener con ellos la Universidad, nos hizo adoptar este recurso; cuya ilegalidad no contemplamos; pero es de deplorar que se pretenda justificar una lotería atribuyéndole el carácter de donación para decir que proceden dentro de la ley.

Se ha dicho, finalmente, que al no disponer de estos recursos, tendría la Universidad que cerrar sus puertas.

Sería muy sensible que se produjera una situación semejante. No sería dable concebir que un establecimiento de la importancia de la Universidad de Concepción, que es una manifestación del celo patriótico de muchos vecinos de Concepción, fuera a cerrar sus puertas por falta de fondos.

Ya lo dije anteriormente, y lo repito ahora, que yo, por mi parte, solicitaría, si no lo pidiera el señor Ministro, o los representantes de aquella provincia, — que se consultaran en el presupuesto del año próximo, los fondos necesarios para el sostenimiento de esta Universidad, pero vuelvo a decir que es necesario que este establecimiento de educación viva, no a expensas de recursos que pueden parecer poco lícitos, sino a expensas de la ayuda que buenamente le preste la generosidad de los vecinos de Concepción, y de la que debe prestarle también el Gobierno.

Dentro de este espíritu, yo no hubiera querido agregar una palabra más, sino esperar las medidas que, en vista del informe del Consejo de Defensa Fiscal, habrá de adoptar el señor Ministro, o las que, como decía, espontáneamente, adopten los directores de la Universidad, en vista de las observaciones hechas.

Pero hay una circunstancia sobre la cual quiero llamar la atención del señor Ministro. Ha inspirado este debate un sentimiento perfectamente imparcial, y de defensa del prestigio de nuestros establecimientos universitarios, en ningún momento el propósito de ir a dañar a ese plantel de educación, en ningún momento el de faltar a las consideraciones que son debidas a sus directores.

Pero en “El Mercurio” de ayer, y supongo que también en el de hoy, se publica un nuevo aviso de otra lotería. Yo hablé sobre esta cuestión en la sesión del día 18 de Octubre, y dí lectura al anuncio de la noticia para el día 21 de este mismo mes.

Yo pregunto al Senado: “¿es aceptable que después de hechas estas observaciones en esta Cámara, y de realizada esa lotería, aparezcan hoy los diarios con otro aviso diciendo: “Universidad de Concepción. Premio de cuarenta mil pesos para otra lotería que se verificará el 11 de Noviembre”? ¿Pueden los directores de este establecimiento desentenderse de las observaciones hechas aquí, y de las consideraciones que se deben a los miembros del Senado, hasta el extremo de preparar una nueva lotería, antes de que el señor Ministro hubiera dado su respuesta y se hubiera hecho cargo de las observaciones formuladas? No sé, señor Presidente, si haya ocurrido que la lotería anunciada para el 21 no haya alcanzado a cubrirse, y que ésta, que se anuncia ahora traduzca el aplazamiento de la fecha que antes se había indicado; preferiría que esto fuera así, cosa que podría hacer averiguar el señor Ministro del Interior y que, por mi parte, indagaré también, porque, de otra manera, se agravaría considerablemente la importancia de los denuncios que he tenido el sentimiento de formular.

El señor **RIVERA**.—¿Me permite la palabra, señor Presidente?

El señor **CLARO SOLAR** (Presidente).— Ha llegado el término de la primera hora, y habiendo solicitado la palabra varios honorables Senadores, solicito el acuerdo para prorrogar la hora por quince minutos. Queda así acordado.

Puede usar de la palabra el Honorable Senador por Santiago, señor Echenique.

ESTACIONES RADIOTELEGRAFICAS

El señor **ECHENIQUE**.—He pedido la palabra, señor Presidente, para apoyar las observaciones formuladas por el Honorable Senador por Ñuble relativas al servicio de telegrafía sin hilos, materia a la cual atribuyo especial importancia. Adhiero, pues, a la petición hecha por Su Señoría en el sentido de que venga el señor Ministro del Interior, apenas sus ocupaciones se lo permitan, a darnos una explicación sobre este particular.

Sobre controlación de estas instalaciones se han dictado, a partir del 21 ó 22 de Julio, varios decretos que y a proposición del Senado en un caso, y de la Comisión Mixta en otro, han quedado felizmente sin efecto.

A pesar de estos dos rechazos se dictó un nuevo decreto pidiendo propuestos públicas para hacer la instalación, y en él se deja constancia de que, no habiendo fondos para subvenir al gasto, se empezaran los trabajos una vez que el Congreso haya proporcionado los recursos necesarios. Ante esta situación, yo me permito preguntar: ¿puede el Gobierno solicitar fondos para atender a un gasto para el cual no estaba autorizado? Me parece que nó. El procedimiento que se ha empleado en esta ocasión me parece absolutamente incorrecto, esto es, pedir propuestas públicas para una obra dejando establecido que no hay fondos para atender el gasto y que los trabajos se iniciarán una vez que el Congreso haya proporcionado los recursos indispensables. Pero no es éste el punto más grave del problema.

Este negocio de las comunicaciones inalámbricas ha sido estudiado detenidamente por el Gobierno. En efecto, hace algún tiempo se envió al Congreso un mensaje en virtud del cual se disponía que todas las instalaciones inalámbricas del país deberían depender del Ministerio de Marina, exceptuando las que actualmente dependen del Ministerio de la Guerra. Ese proyecto fué aprobado por la Cámara de Diputados y pende actualmente de nuestra consideración. Dice uno de sus artículos:

“Todas estas estaciones destinadas a trasmitir o recibir comunicaciones inalámbricas, de cualquiera clase que sean dependerán del Ministerio de Marina y para su servicio, manejo y control estarán a cargo del personal de la Armada. Se exceptúan las estaciones del Ejército, que dependerán del Ministerio de la Guerra”.

¿Es posible que por medio del decreto a que me vengo refiriendo se disponga precisamente lo contrario de lo que establece el proyecto aprobado ya por la Cámara de Diputados y que tuvo su origen en un mensaje del Ejecutivo?

Insisto, pues, en la conveniencia de que el señor Ministro del Interior venga al Senado a dar explicaciones de este decreto, que debe ser derogado porque es ilegal.

El señor **CONCHA SUBERCASEAUX**.—Y el decreto de Agosto del año pasado, se dictó por un Ministro que había renunciado.

El señor **ECHENIQUE**.—El primer decreto se dictó por el Ministro señor Arancibia Laso después que había renunciado y el segundo por el señor Barros Jarpa, que desempeñaba accidentalmente el Ministerio del Interior, después, también, de haber renunciado.

LOTERIA PRO-UNIVERSIDAD DE CONCEPCION

El señor **ZAÑARTU** (don Enrique).—Voy a decir una palabra en el debate sobre lotería para el mantenimiento de la Universidad de Concepción, promovido por el señor Huneeus hace algunas sesiones y renovado por Su Señoría después de la contestación que ha dado el señor Ministro en la sesión de hoy.

A pesar de la impresión que ha producido en mi Honorable colega la actitud de la dirección de la Universidad de Concepción al hacer una especie de lotería, yo me explico perfectamente tal actitud. Los directores de la Universidad, por muchos escrúpulos que tengan tratándose del cumplimiento de las leyes y de los altos principios morales porque campea el señor Senador, en mi entender, deben haberse hecho la siguiente reflexión: si de Curicó al Sur salen todos los años diez u once millones de pesos para las loterías de Buenos Aires, España y otros países, dados por la gente que juega en Chile; si de ese pueblo al Norte sale por el mismo motivo el doble, triple, cuádruple o más de esa cantidad, sumando por todo unos treinta, cuarenta o más millones de pesos, y esto se viene repitiendo desde hace muchos años a la vista y paciencia de todo el mundo sin exceptuar el mismo Senado de la República, sin que nadie proteste o por lo menos sin que dejen de caer en el vacío una que otra protesta ya que no se toma medida de ningún género; si por fin, a esto se agrega que hay numerosas sociedades que, no teniendo ningún fin de beneficencia, ofrecen sorteos al público, mis Honorables colegas recordarán que el señor Valdés denunció con sus nombres varias de tales sociedades, pero yo no quiero referirme en particular a ninguna, por no dar lugar a debates y comunicados de prensa, ya que no estoy dispuesto a que me bombardeen con cartas.

El señor **ECHENIQUE**.—O con bombas.

El señor **ZAÑARTU** (don Enrique).—Prefiero las bombas, y bien, repito, si existen tantas sociedades que emiten bonos de sorteos, si además vemos que los principales diarios que pertenecen a Senadores de la República o a un grupo político de importancia, o a un Ministro diplomático, es decir, a la clase más elevada de nuestra sociedad, a la elite como me lo apunta muy bien el Honorable Senador por Valparaíso, señor Rivera, publican avisos incitando al pueblo a la inmoralidad del juego, sin que se haya tomado hasta el presente medida alguna por el Gobierno para evitarlo, si todo esto es innegable, ¿por qué solamente impedir la lotería para la Universidad de Concepción?

Esas empresas periodísticas y las otras, tienen por objeto el lucro en beneficio del propietario o asociados a dicha clase de negocios, y a pesar del carácter odioso que él envuelve, no ha merecido hasta hoy las protestas enérgicas que ha formulado mi Honorable colega, el señor Senador por Santiago, a propósito de las loterías que se efectúan a favor de la Universidad de Concepción.

Es muy laudable, muy encomiástico el propósito que se persigue de hacer cumplir la ley impidiendo el juego de las loterías; pero cuando de un grupo de hechos, se dejan subsistentes dos o tres series completas de atentados que revisten mucha gravedad, escogiéndose de entre ellos para atacarlo, el que es más santo, más beneficioso por el fin que lleva envuelto, digo, señor Presidente, que se procede mal.

Si hay un caso en que se pueda aplicar con propiedad la frase: “summum jus suma injuria” es en el present, porque no hay duda que se demuestra celo inusitado para hacer justicia en un caso determinado, dejando sin protesta la misma acción que se censura ejercitada en forma culpable por el objetivo que ellos persiguen.

Si se permite el funcionamiento de sociedades de sorteo o de loterías con el objeto de enriquecer a la gente a costa del juego, ¿por qué ha de haber escrúpulos para permitir a la dirección de la Universidad de Concepción que recolecte fondos para mantener establecimientos de instrucción que, lejos de beneficios personales, demandan sacrificios de tiempo, trabajo de organización y todavía que la expone al debate odioso que ha habido en el Senado?

Contemplada, pues, esta cuestión desde el punto de vista moral, no le veo la gravedad que le da el honorable Senador por Santiago; aun cuando siempre he sido inflexible para apreciar todo cuanto se relacione con el cumplimiento de las leyes.

Si hubiésemos dictado en veinticuatro horas una ley que impidiera la publicación de avisos en los diarios para anunciar las loterías extranjeras; si hubiésemos dictado una ley que impidiera el juego en loterías extranjeras; si hubiéramos dictado una ley prohibiendo las sociedades con sorteo, yo habría apoyado cualquiera petición que tuviera por objeto impedir que los directores de la Universidad de Concepción tiraran una lotería en beneficio de esa institución; pero si durante decenas de años se ha dejado que otras instituciones o simples particulares lucren con el juego de las loterías ¿por qué ser tan severos con la Universidad de Concepción que, como se ha dicho, persigue un fin santo? Y digo que persigue un fin santo porque, modesta en sus comienzos, tiende a dar a la instrucción un sentido práctico; que no se da en las otras Universidades.

Pero se ha tropezado con el inconveniente de que no hay fondos con qué subvenir a los gastos de esa Universidad, pues la Municipalidad de Concepción no ha podido dárselos ni los otros tampoco y los particulares también han negado su concurso que era verdaderamente eficiente. De ahí que ante la perspectiva de echar a la calle a los alumnos, se haya creído que no era indebido obtener fondos haciendo uso de un recurso que ha sido tolerado por los poderes públicos durante muchos años, y por el Senado, al que se le ha llamado la atención, a este respecto, en repetidas ocasiones.

El honorable Senador por Santiago, reconociendo que son muy loables los fines que persigue la Universidad de Concepción, insinúa que se consulte en los presupuestos la suma necesaria para atender debidamente sus servicios sin que se vea en la obligación de recurrir a este

PULMONAL
LEROY
CURA LA TOS
POR MAS
REBELDE QUE SEA
BOTICA ITALIANA
WEINSTEIN y Cía
HUERFANOS 1020

expediente de la lotería para tener fondos, agregando Su Señoría que estaría dispuesto a apoyar tal indicación con todo entusiasmo, en la próxima Ley de Presupuestos.

A este respecto yo propongo a Su Señoría una transacción: tan pronto como quede aprobada en los presupuestos una partida con el objeo indicado por Su Señoría, y, además, que se haya concluído con todas las otras loterías que han surgido en el país y con los avisos en los diarios de las loterías extranjeras, entonces pongámonos serios y no permitamos que se siga tirando la lotería de la Universidad de Concepción.

Pero suprimir en el acto las loterías y esperar que pasen los trescientos mil pesos en el presupuesto, es cerrar la Universidad, aunque esas no sean las intenciones de Su Señoría.

¡Un proyecto especial para este objeto, mi honorable amigo, sabe lo poco práctico que es! ¿Qué valdría un compromiso para consultar esa suma en el presupuesto próximo? Muy poco, indudablemente; primero porque habríamos cerrado la Universidad, después porque la partida no pasaría.

Voy a hacer una última observación.

El honorable Senador ha manifestado su admiración porque la Universidad de Concepción va a tirar una nueva lotería a pesar del discurso pronunciado por Su Señoría en sesiones pasadas sobre este punto. El honorable Senador se ha admirado públicamente. Yo me he admirado secretamente, porque soy modesto, de ver que los diarios siguen publicando avisos de loterías semana a semana. "El Mercurio" trae avisos en grandes caracteres en primera página. "El Diario Ilustrado" y "La Nación" los traen en igual forma, esto a pesar de que estuve exhibiendo el año pasado dichos avisos durante dos meses en la Cámara; para que Sus Señorías, que son abogados y les es tan fácil hacer de dos plumadas un proyecto que reprima semejantes abusos, tomaran la iniciativa en este asunto en su defecto permitieran siquiera el establecimiento de una lotería temporal, es decir, por ocho o diez años, destinada a ayudar a la Beneficencia cuyo estado financiero es por demás deplorable.

¡Qué criterio el de Sus Señorías que no se admiran de que se inviertan anualmente 200 ó 300 mil pesos en avisos de loterías extranjeras en nuestros diarios ni de que salgan del país 3 ó 4 o más millones de pesos cada año en compra de boletos; que haya sociedades basadas en el sorteo que se juegue en todas partes y que protestan porque se quiere ayudar con dinero obtenido en la misma forma a los establecimientos nacionales de instrucción y de beneficencia cuando en Chile mucha gente que carece de educación adecuada y mueren como chanchos por falta absoluta de asistencia médica miles de miles de nuestros conciudadanos.

El señor CLARO SOLAR (Presidente).—Tiene la palabra el honorable Senador por Valparaíso.

El señor HUNEEUS.—Permítame Su Señoría una palabra.

El señor RIVERA.—Yo voy a hablar brevemente sobre un asunto sentimental; de modo que Su Señoría puede hacerse cargo de las observaciones que desea contestar.

El señor HUNEEUS.—Agradezco la deferencia de Su Señoría.

Yo no puedo sino lamentar el giro que el Honorable Senador por Concepción ha querido darle a este debate al insistir en la relación que existiría entre las observaciones que he hecho lealmente y con bastante claridad en el sentido de que un establecimiento de educación no debe dar el mal ejemplo de faltar a la ley, y otros asuntos diversos, tales como el dinero que se juega en loterías extranjeras y los avisos de ellas que publican los diarios.

El señor ZAÑARTU (don Enrique). — Si estas cosas no tienen relación con el asunto tratado por Su Señoría, no sé que pueda tenerla.

El señor HUNEEUS.— Desearía que no me interrumpiera Su Señoría.

El señor ZAÑARTU (don Enrique). — Lo he interrumpido porque siempre ha manifestado Su Señoría que tenía el mayor gusto en oirme; pero, si no lo tiene, nada más agregaré.

El señor HUNEEUS.— Entiendo que hay un proyecto de ley pendiente que está destinado a prohibir la publicación de los avisos de loterías en los diarios.

El señor CLARO SOLAR (Presidente). — El proyecto de ley a que se ha referido el Honorable Senador por Santiago ha sido informado por la Comisión respectiva, pero aún no ha llegado a la Mesa del Senado. Además debo manifestar a Su Señoría que este proyecto no ha sido incluído en el mensaje de convocatoria del actual período de sesiones.

El señor HUNEEUS.— Yo me proponía pedir, señor Presidente, que se tratara este proyecto en el cuarto de hora destinado a los asuntos de fácil despacho de la sesión de mañana; pero como no figura entre los asuntos de que puede ocuparse el Congreso en el actual período de sesiones, ruego al Honorable Ministro de Instrucción, presente en la Sala, que se digne recabar del Presidente de la República que se incluya el proyecto a que me he referido en el mensaje de convocatoria. Tan pronto como sea incluído este proyecto entre los asuntos de que pueda ocuparse el Congreso, suplico al señor Presidente que lo ponga en la tabla de los asuntos de fácil despacho.

En cuanto a la proposición que me ha hecho el Honorable Senador por Concepción, señor Zañartu, debo manifestar que no puedo aceptarla y que lamento que se proponga condiciones para guardar el respeto a la ley.

Debo recordar que al comenzar mis observaciones sobre esta materia, dije, y lo dije como acostumbro hacerlo, lealmente, sinceramente, que daría mi voto y cooperaría a la aprobación de cualquier proyecto de ley que contribuyera al mantenimiento de la Universidad de Concepción. He dicho esto con absoluta sinceridad; pero yo no pretendo disponer de la voluntad del Congreso y no puedo aceptar convenios que reposen en sus resoluciones.

Si el Honorable Ministro de Instrucción propusiera un proyecto de ley en las actuales circunstancias, con el objeto de proporcionar fondos a la Universidad de Concepción, estoy seguro que Su Señoría no encontraría resistencias en ninguna de las dos ramas del Congreso.

Como el desarrollo de estas observaciones impediría al Honorable Senador por Valparaíso hacer uso de la palabra, terminaré por ahora haciendo votos por que las medidas que se adopten me ahorren el pesar de dar carácter de interpelación a estas observaciones.

El señor ZAÑARTU (don Enrique).— Yo celebro la determinación tomada por el Honorable Senador por Santiago, porque de su interpelación resultará la aprobación del proyecto a que me he referido, y haremos luz una vez por todas en este bullado negocio de las loterías, en el que todos tenemos mucho que agregar.

El señor ZAÑARTU (don Héctor).— Debo recordar al Honorable Senador por Santiago que el proyecto en referencia está pendiente de la consideración del Senado desde hace cuatro años.

EL ASILO DE LOS VETERANOS DE 1879

El señor RIVERA.— Aunque importe un abuso de la benevolencia del Honorable Senado, voy a ocupar su atención por algunos minutos para dar lectura a un artículo publicado en uno de los diarios de Valparaíso por el conocido periodista Pedro Sánchez. Dice así:

"Una de estas noches, al llegar a mi casa, encontré una circular extraña. En uno de los extremos superiores, a guisa de sello, se veía la conocida escultura de Blanco, EL TAMBOR EN REPOSO. En frente, estos títulos: "Sociedad de Inválidos de la Guerra del 79 y Veteranos del Ejército y Armada".— Román Díaz 33, Providencia.

¿Qué reza la circular? Pide una limosna, "por amor a Dios y a la patria". No la pide un veterano, sino la institución entera, todos los que, cual despojos de un naufragio, se asilan en la institución.

La Sociedad de Inválidos y Veteranos nos cuenta sus angustias en lenguaje rudo, pero sincero.

"La aguda crisis actual, dice, con toda su crueldad, se ha ensañado contra los ancianos inválidos de la guerra del Pacífico.

"Azotados por las enfermedades y la miseria; privados hasta de un mendrugo de pan y de un jirón de vestido: viviendo en el ayuno y en el frío, hasta cuando el beso helado de la muerte se pose en nosotros: nuestro ya clausurado mausoleo obliga a llevar nuestros despojos a los rincones del Campo Santo en gracia de la caridad oculta; nuestros enfermos llenan los tristes lechos de los hospitales y no tenemos ni pan ni dieta para calmar sus horrores; la viuda gime desconsolada, sin esperanzas de que podamos en modo alguno aliviar sus angustias.

"Y por último, no habiendo obtenido la subvención a tiempo, del Gobierno, por economías del Erario nacional, debidamente autorizados por el señor Ministro del Interior e Intendente de la provincia, y desde el fondo de nuestros dolores, nos dirigimos a usted, por una sola vez, a buscar el consuelo y la esperanza en la noble generosidad de su alto patriotismo".

En realidad, señor Presidente, esto es verdaderamente conmovedor y dolorosamente deplorable.

La subvención a que se refiere esta circular es de diez mil pesos! ¡El Gobierno no ha tenido diez mil pesos para calmar los dolores, para dar abrigo a estos héroes, para dar un pan a los conquistadores del desierto y del salitre!

Cuando se presentan a la consideración pública estos hechos, el ánimo se siente realmente horrorizado. Y lo que es más triste, al frente de la negativa para esta subvención, justificada como pocas y de justicia como la que más, vemos gastos suntuarios, inútiles acaso, en los que se invierten millones!

Hoy, en esta Sala, se ha denunciado un contrato—que parece que va a perjudicar el interés fiscal—y en el cual se van a comprometer millones de pesos. Hay, además, otros gastos que se van a realizar con fondos acordados en diversas formas. En esta situación, ¿no sería humano desprender de cualquiera de estas grandes partidas que no representan, por cierto, una necesidad perentoria, no sería humano, repito, desprender esa pequeña suma de diez mil pesos para subvenir a esta otra necesidad urgente, justificada, patriótica y humana?

Me permito llamar la atención del señor Ministro presente en la Sala hacia este hecho grave y desconsolador que conmueve las fibras más sensibles del alma: los inválidos y veteranos de la epopeya de 1879 no tienen pan ni abrigo y se han visto obligados, ante el abandono del Estado, a recurrir a la caridad privada!

Señor Ministro: yo ruego a S. S., con el mayor encarecimiento, que de cualquiera de esas grandes partidas, que se destinan algunas a gastos suntuarios, obtenga S. S. esos diez mil pesos para cubrir la modestísima subvención a los inválidos de 1879. Así evitaremos, además, el que el señor Ministro del Interior y el Intendente de Valparaíso, tenga que autorizar por un decreto la limosna de la caridad pública para servidores de la Nación que han perdido parte de su sangre y de su vida luchando por el honor de su bandera en una guerra extranjera.

Yo apelo a los sentimientos humanitarios del señor Ministro presente en la Sala a fin de que provoque en los Consejos de Gobierno el pago de esta subvención, sacando de cualquiera parte los fondos, porque primero que nada está el pan y la vida de aquellos ancianos heróicos que sirvieron a su patria con fe y con éxito en horas de incertidumbre y peligros.

El señor PAREDES (Ministro de Justicia e Instrucción Pública). — Con el mayor agrado tomo nota de las observaciones del Honorable Senador por Valparaíso y procuraré satisfacer los deseos de Su Señoría.

El señor CLARO SOLAR (Presidente). — Terminados los incidentes.

El Honorable Senador por Concepción ha hecho indicación para celebrar sesiónes los Viernes destinadas a la discusión del proyecto que crea el Ministerio de Agricultura.

El señor ZAÑARTU (don Enrique). — De acuerdo con el señor Ministro del ramo.

El señor HUNEEUS. — ¿Está incluído el proyecto?

El señor CLARO SOLAR (Presidente). — Sí, señor Senador.

Si no hubiera inconveniente, se daría por aprobada la indicación.

Aprobada.

El mismo Honorable Senador ha hecho también indicación para que este proyecto se coloque en tercer lugar de la tabla de las sesiones ordinarias.

El señor HUNEEUS. — Que se vote.

El señor ZAÑARTU (don Enrique). — Ante una posible derrota, retiro mi indicación.

El señor CLARO SOLAR (Presidente). — Queda entonces retirada.

Se suspende al sesión.

—Se suspendió la sesión.

SEGUNDA HORA

LEY DE PRESUPUESTOS

El señor CLARO SOLAR (Presidente).—Continúa la sesión.

Corresponde entrar a la discusión general de la Ley de Presupuestos para 1923.

El señor SECRETARIO.—Da lectura al informe de la Comisión Mixta de Presupuestos sobre el cálculo de entradas y gastos para 1923, informe de que se dió cuenta en la sesión de 28 de Setiembre del año en curso; y al proyecto del Ejecutivo sobre la misma materia.

El señor EDWARDS (Ministro de Hacienda).—El artículo 4.o que viene en el Mensaje del Ejecutivo ha sido reemplazado por el que propone la Comisión en su informe.

El señor BARROS ERRAZURIZ.—Pero en él no se especifica si son quintales españoles o métricos.

El señor CLARO SOLAR (Presidente).—Está indicado en el cálculo de entradas, señor Senador.

En discusión general el proyecto de presupuestos de entradas y gastos para 1923.

Ofrezco la palabra.

El señor EDWARDS.—Yo sólo quiero hacer presente al Honorable Senado y al Gobierno la absoluta necesidad de despachar cuanto antes las leyes sobre contribución de herencias y sobre impuesto a la renta, porque de otra manera podría pensarse que es algo así como una farsa esto de las entradas, suponiendo que estas entradas se produzcan.

A veces llego a temer de que no tengamos fondos.

Era lo único que quería decir.

El señor EDWARDS MATTE (Ministro de Hacienda).—Estoy de acuerdo con el señor Senador en orden a que el despacho de las leyes que ha indicado Su Señoría nos llevaría al equilibrio financiero y a una reacción en el estado económico del país.

El señor URREJOLA.—Yo deseo completar el pensamiento del honorable señor Senador por Ñuble en el sentido de que el señor Ministro de Hacienda envíe pronto al Congreso los proyectos sobre reducción de los gastos fiscales y sobre reorganización de los servicios públicos.

Creo que así se completaría el pensamiento del señor Senador por Ñuble.

El señor EDWARDS MATTE (Ministro de Hacienda).—En realidad, señor Presidente, los proyectos a que acaba de referirse el honorable Senador por Valparaíso ocupan la más viva atención del Ministro que habla.

Y por lo que hace a los proyectos sobre reorganización de las oficinas de Hacienda, la mayor parte de ellos están ya en la mesa del Honorable Senado.

Falta el relativo a las aduanas; pero sobre este particular debo adelantar a la Cámara que mañana se presentará a la consideración del Consejo de Estado el proyecto de reorganización que ha elaborado la Superintendencia del ramo. Se presentará este proyecto al Consejo de Estado en la misma forma en que lo ha remitido la Superintendencia, a fin de ganar tiempo, sin perjuicio naturalmente de hacerle durante su discusión, aquellas modificaciones que aconseje el mejor servicio.

El señor CORREA OVALLE (Vice-Presidente).—Por mi parte, deseo hacer presente al señor Ministro algo de que he tenido conocimiento.

La ley de impuesto a las barajas no ha producido la suma que se esperaba, sino otra muy inferior, y esto es simplemente la consecuencia de que dicha ley carece de disposiciones que penen las infracciones que se cometan.

Ruego, pues, al señor Ministro se sirva enviar al Congreso un proyecto que venga a subsanar este inconveniente, a fin de que la ley no siga siendo burlada y el impuesto produzca una cantidad mayor.

El señor EDWARDS MATTE (Ministro de Hacienda).—Con el mayor agrado me ocuparé en el asunto que ha indicado el honorable señor Vice-Presidente.

El señor ECHENIQUE.—Veo que el señor Ministro de Hacienda ha presentado para 1923 un proyecto de presupuestos equilibrado, de manera que, dentro de los números, si se despachan las leyes que penden de la consideración del Congreso Nacional, no habrá déficit.

Ello sería una gran solución, pero siempre que los cálculos que se hagan sean exactos; porque por la experiencia que yo tengo, el presupuesto de Instrucción, por ejemplo, que figuraba últimamente con 73 millones y medio de pesos en la práctica cuesta 78 millones; ¿cómo, entonces, iríamos a reducirlo a 66 millones?

Hay otro punto de importancia. Los intereses de las deudas contraídas por la actual administración llegan, con sus amortizaciones, a 100 millones de pesos. ¿Está aquí tomada en cuenta esta partida?

El señor EDWARDS MATTE (Ministro de Hacienda).—Sí, Honorable Senador.

El señor ECHENIQUE.—Pero, no lo estará la que se refiere a los empréstitos que se están contratando.

El señor EDWARDS MATTE (Ministro de Hacienda).—Los intereses correspondientes no serán efectivos en 1923.

El señor ECHENIQUE.—De modo que será en 1924 cuando estos intereses carguen la Hacienda Pública.

El señor EDWARDS MATTE (Ministro de Hacienda).—Y todavía, respecto al último empréstito, será con sus mismos fondos que se pagarán los intereses del primer año, de acuerdo con las disposiciones contenidas en la ley respectiva; en el segundo, se pagarán ya con las entradas ordinarias.

El señor ECHENIQUE.—Termino haciendo votos, señor Presidente, porque sean efectivas las economías que se piensan hacer, aunque yo creo que habrá por lo menos un mayor gasto de 60 millones de pesos sobre el cálculo proyectado.

El señor CONCHA (don Luis Enrique).—Deseo solicitar un dato del señor Ministro, ¿en cuánto está rebajado este presupuesto sobre el del año pasado?

El señor EDWARDS MATTE (Ministro de Hacienda).—Voy a ver las cifras exactas, Honorable Senador.

El señor CONCHA (don Luis Enrique).—Mientras busca el dato Su Señoría, quiero insistir en lo que ya han dicho otros Honorables Senadores: que sería de desear que la Comisión Mixta tomara en cuenta los males que se producen al país con el retardo en la aprobación de los presupuestos, y por esto pedirle mayor diligencia para que ojalá este estudio se termine en el plazo que la ley establece, a fin de evitar tantos males que caen sobre el país con la aprobación tardía de los presupuestos.

El señor EDWARDS MATTE (Ministro de Hacienda).—Los datos a que se refería el Honorable Senador por Concepción, son los siguientes:

El presupuesto del año actual 1922, es de 348.709,365.61 pesos moneda corriente y de 74.239,878.79 pesos oro; y el presupuesto para el año 1923, es de 278.283,049.45 moneda corriente, y 57.571,226.36 oro.

De manera que la diferencia entre ambos presupuestos es de, más o menos, 70.426,316.16 moneda corriente y 16.668,652.43 oro.

El señor BARROS ERRAZURIZ.—Veo que en el cálculo de entradas figuran ciertas contribuciones, como la de herencia, el impuesto a la renta y otras, como medidas indispensables para saldar los gastos y se habla con mucha facilidad de elevar al máximo la contribución territorial, que en el hecho perjudica a mucha gente necesitada.

Hoy he tenido ocasión de conocer el caso de una propiedad avaluada por la Dirección de Impuestos internos casi en el doble de su valor efectivo y es muy fácil darse cuenta de que si este hecho se generaliza, el gravamen tiene que traer por consecuencia el encarecimiento de la vida, porque es natural que sean los arrendatarios los que paguen el alza que habrán de imponer los arrendadores; y los arrendatarios son los pobres.

Estamos hablando con mucha facilidad de aumentar las contribuciones a fin de saldar los gastos sin fijarnos en las causas que originan ese exceso de gastos. Estas causas vienen de la gran cantidad de empleados que existen en las diversas reparticiones públicas.

En los cuatro artículos del proyecto no se propone ni una sola medida para economizar un peso. No se aborda de frente el problema; no se establece ni se insinúa siquiera una medida cualquiera en este sentido, ni aún la más elemental de no proveer los puestos que vacaren.

Yo no soy partidario de disminuir los sueldos; lo que debemos hacer es disminuir el excesivo número de empleados públicos que existen, mucho más de los que se necesitan.

No se hace esto, que es lo que debiera hacerse y mientras tanto se pide que las contribuciones se eleven al máximo.

¿No podría el señor Ministro proponer algunas economías que tiendan a aliviar al Estado de este peso enorme que significan las cuantiosas sumas que se pagan a título de sueldos a los empleados públicos? Como se sabe, el que tiene la desgracia de caer en una oficina pública pierde el ánimo de trabajar en la vida libre, se acostumbra a ganar cuatrocientos o quinientos pesos mensuales, en seguida se jubila y después recibe su familia una pensión de gracia, de manera que este gravamen para las arcas del Estado no se acaba nunca.

Constantemente se traen al Congreso proyectos de creación de nuevas oficinas, y para subvenir a los gastos que ellos demandan es menester recurrir a nuevas contribuciones que van alejando los capitales y haciendo demasiado pesada la carga para los hbitntes del país.

Yo no estoy preparado para indicar algo práctico en el sentido de disminuir los enormes gastos fiscales; pero se me ocurre que con este fin se podría dejar sin proveer las vacantes que ocurran en las oficinas que tengan más de cierto número de empleados. Así se ha hecho en los Ferrocarriles del Estado donde, según tengo noticias, se han suprimido mil y tantos empleados. El señor Vice-Presidente podría tal vez corroborar lo que digo.

El señor CORREA (Vice-Presidente).—Entre empleados y jornales.

El señor BARROS ERRAZURIZ.—En los demás ramos del servicio público nada se ha hecho en este sentido.

El señor RIVERA.—Porque está vetada la ley de reducción.

El señor BARROS ERRAZURIZ.—Si esta ley estuviera vetada, como dice Su Señoría, yo pediría que conjuntamente con la ley de presupuestos votáramos la insistencia.

El señor EDWARDS MATTE (Ministro de Hacienda).—Yo creo, como el Honorable Senador por Linares, que el único medio de llegar al equilibrio en los gastos públicos está en despachar, conjuntamente con las leyes que crean recursos al Estado, aquellas otras leyes que tienden a disminuir dichos gastos.

Fruto de este convencimiento fué el despacho del proyecto de empréstito, en el cual se introdujo una cláusula que daba facilidades especiales para que el Gobierno propusiera los proyectos de reorganización de servicio públicos con facilidades especiales para su discusión en el Congreso.

En esa forma se puede, desde luego, llegar a la situación que desea el señor Senador por Linares, y que, por supuesto, también desea el Gobierno; pero dentro de la ley de presupuestos no se podría introducir una indicación como la que insinúa S. S., porque la mayor parte de las oficinas públicas, un gran número de aquellas que admiten una reducción sin perjuicio del servicio, o con pequeño perjuicio, están organizadas por leyes de carácter permanente, y la ley del 84 impide que se toque, en los presupuestos, esta clase de oficinas.

Respecto de la ley cuyo despacho está pendiente por las observaciones que S. E. el Presidente de la República hizo al texto aprobado por el Congreso, entiendo que está en una Comisión del Senado.

Las observaciones no fueron formuladas por el Ministro de Hacienda antecesor mío en esta Cartera, en cuyo tiempo ellas se produjeron, sino por el Ministro del Interior de aquella época. Yo no he hablado con el actual Ministro del Interior acerca de si acaso piensa venir a pedir a la Comisión del Senado su pronto informe sobre este asunto; pero entiendo que mi honorable colega tendrá la mejor voluntad para concurrir a la primera sesión que celeb Comisión, a fin de apresurar el despacho tivo de esta ley.

El señor RIVERA.—Yo soy el Pre de esta Comisión; de manera que si S. S. cuentra en el señor Ministro del Interior gida benévola para el rápido despacho forme, yo la citaría para una fecha

El señor EDWARDS MATTE (Ministro Hacienda).—Yo me pondré de acuerdo señor Ministro del Interior sobre este y en seguida con S. S.

El señor CLARO SOLAR (Presidente Pero entiendo que el proyecto no está en la convocatoria, salvo que el señor estime que está incluído en la frase "Proyectos sobre reorganización de los públicos que importen economías".

El señor EDWARDS MATTE (Ministro Hacienda).—En todo caso, si no se incluído en la convocatoria, en la sesión ñana del Consejo de Estado pediré a S. Presidente de la República que solicite clusión.

El señor CLARO SOLAR (Presidente Aprovecho la oportunidad para rogar que pida la inclusión del proyecto que sociedades con responsabilidad limitada el proyecto incluído es el relativo a las des cooperativas, y no fué eso lo que se

El señor TORREALBA.—El honorable nador por Linares considera que no ha do el Gobierno las economías que adoptar en las actuales circunstancias.

Yo creo que Su Señoría tiene en part zón en sus observaciones; y digo en part que he tenido conocimiento que en Ministerios se han practicado las anunciadas; es decir, no se llenan las que se producen en los puestos públicos cambio he sabido que en otros Ministerios lleva a la práctica este mismo procedimi

A mi juicio, al mismo tiempo que se Gobierno que practique economías, con que los honorables Senadores consideran conveniencia de aprobar las leyes de que el honorable Senador por Linares ficado de injustas.

El señor BARROS ERRAZURIZ.—Yo dicho eso, señor Senador. He dicho que las tribuciones, por su misma naturaleza, sas. Antes que imponer contribuciones hay que recurrir a practicar economías servicios públicos, y en último caso, nuevas contribuciones.

El señor TORREALBA.—Yo digo señor Presidente, que es indispensable economías; pero al mismo tiempo igualmente necesario imponer contribuciones

El señor CLARO SOLAR (Presidente Solicito el asentimiento de la Sala para gar la sesión por media hora.

El señor ECHENIQUE.—Yo me esta prórroga de la sesión, señor Presidente

El señor TORREALBA.—Yo no gún inconveniente, señor Presidente, para nudar mis observaciones en la próxima

El señor OCHAGAVIA.—Yo me permit dir, señor Presidente, que se dé lectura telegrama que he recibido hace pocos y que he enviado a la Mesa.

El señor TOREALBA.—El telegrama alude el honorable Senador por Chiloé, leído en la sesión de mañana, señor Pres puesto que el honorabl Snador por Santiago ha opuesto a la prórroga de la hora.

El señor CLARO SOLAR (Presidente Se levanta la sesión.

—Se levantó la sesión.

"Me han salvado la vida las Píldoras De Witt"

Escribe el Sr. PASCUAL HERMOSILLA, P. Sewell de Rancagua, Chile:

"He padecido de irritabilidad y desde mi llegada a esta he consultado a varios médicos, pero todo fue inútil.

"Fuí a la ciudad de Concepción, donde viví, y probé todo remedio sin resultado, hasta que supe de las Píldoras De Witt. Las tomé y estaba muy feliz en descubrir que dentro de pocos dias no sufrí más de irritación. Continué tomando las Píldoras de De Witt, y con solo un frasquito estaba completamente curado. El remedio ha dado toda satisfacción con el resultado de que todos mis compañeros de trabajo estuvieron sorprendidos al verme de tan buena salud. 'Debo mi vida a las Píldoras De Witt.'"

SEIS MESES MÁS TARDE ESCRIBE EL SR. PASCUAL HERMOSILLA:

"Aun estoy gozando de buena salud. He recomendado sus Píldoras a una Señora que pedecia de dolores de espalda y ya se halla mejorada."

El Sr. Hermosilla que es mecánico en "The Braden Copper Works," nos ha dado permiso de usar sus observaciones para que otros que sufren puedan ser beneficiados. Si. Vd. padece de dolores de espalda, reumatismo, ciatica, gota o cualquiera otra enfermedad de los riñones y vejiga, debe Vd. procurar las Píldoras de De Witt si Vd. desea un beneficio duradero y verdadero.

Si desean obtener resultados inmediatos, deben comprar las

PILDORAS De WITT

para los Riñones y la Vejiga

El Mejor Remedio en el mundo entero para

REUMATISMO
LUMBAGO
CIATICA
CALCULOS
DEBILIDAD DE ESPALDA
CISTITIS
PIEDRA
GOTA
DOLOR DE ESPALDA
LASITUD

TODAS LAS FORMAS DE TRASTORNOS DE LA VEJIGA.

Se venden en todas las principales Farmacias y Droguerías pero si Ud. tiene alguna dificultad en obtenerlas, pídalas al Depósito General: Alberto Loustalot, calle Nueva York 71, Casilla 2196, Santiago. Precios: $ 7.50, el tamaño chico; y $ 12.50, el tamaño grande, conteniendo dos veces y medio la cantidad del tamaño pequeño.

OFERTA ESPECIAL GRATIS

CUPON DE SALUD

Remita este cupón a E. C. De Witt y Co. Ltd., Casilla 2096, Santiago, y a vuelta de Correo y libre de porte le enviaremos una muestra especial gratis de las Píldoras De Witt y un libro muy interesante.

NOMBRE...

DIRECCION...

PUEBLO...

el dolor de oído

es uno de los más terribles padecimientos. Las aplicaciones externas y los lavados suelen ser ineficaces o calmar muy relativa y lentamente. Lo que se desea en esos casos es un alivio rápido y completo. Con lo único que puede obtenerse es con dos tabletas de

INSTANTINA

La acción de este analgésico moderno es tan admirable que el más vivo dolor de oído cede como por encanto, en pocos momentos. Con igual eficacia obra en los casos de dolor de cabeza, muela y garganta; neuralgias; jaquecas; resfríos, etc.

BAYER

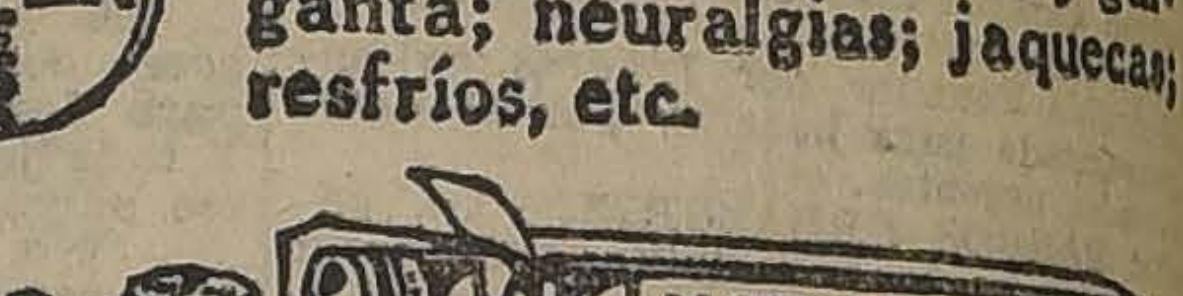

Toda persona de buen gusto debe fumar Tabaco "MARYLAND"
de la Regie Francaise. Pedirlo en todas las cagarrerías
Casa Augusto Meytre-Casilla 1496-Valparaíso.-Agentes exclusivos

En todas partes
son
absolutamente
infalibles
los
Artículos-foto
Agfa

Los Artículos Fotográficos
Agfa
SON LOS MEJORES

MEDIAS, toda seda

costura francesa, 10 pesos par, vendo.

SAN FRANCISCO 281

Ya son muchas las pers

que usan y recomiendan el Vergel", después de haber probado su maravillosa Las personas que sufren de los ñones y la vejiga están a sufrir dolor de cintura, o caderas, hidropesía, o ciática, incontinencia de na, dolor o ardor en el caño sar las aguas, asiento o en las orinas, unas veces como almidón y otras amarill mo ladrillo molido, imposibil de agacharse y recoger alg suelo, empañamiento de la orines turbios y de mal olor, lidad sexual, el orinar a o de gota en gota, el tener levantarse en la noche a aguas, frialdad de piés y hinchazón de piés y pantor cansancio y flojedad al levant por las mañanas, pérdida memoria, etc., etc., deben mar sin pérdida de tiempo el Vergel" de los laboratorios "The Vergel" de París, que se de en todas las buenas Boticas Droguerías del país.

CURA: NEURASTENI
ANEMI
ENFERMEDADES OSEAS
Y RESPIRATORIAS
ACORTA la CONVALEC

SPLENDID - HOY
DIRECCION: MAX GLÜCKSMANN

6.30 Y 10.30
Estreno del sensacional drama de amor y aventuras desarrollado en el harem de un Rajah hindú.

EL PALACIO SOMBRIO
Por la linda CLARA ANDERSON

No falte Ud. MAÑANA, pues en
EL REY DE LOS REPORTERS
por AGNES AYRES y CANILLITA, verá las más estupendas proezas de aviación imaginables.

5 y 9.30 P. M.: "SACRIFICIO DE MUJER", por HENRY PARTEN.

SABADO: Estreno en Chile de la más grande creación de WILLIAM S. HART.
La epopeya de amor, poesía y audacia, "GLÜCKSMANN - PARAMOUNT": **EN BUSCA DE LA MUERTE**

VIERNES
La más ideal creación de la encantadora
CADENAS O BESOS
ELAINE HAMMERSTEIN

"RUTH DE LAS MONTAÑAS", por RUTH ROLAND es el más grande y sensacional serial de "PATHE N. Y." El más bello drama de amor, misterio y proezas de audacia formidable

IMPERIO
Hoy 6.30 y 9.30
LOCALIDADES NUMERADAS EN VENTA DESDE LAS 10 A. M.

Fiesta Clásica
Social y Artística
33.o
Miércoles de Moda

ESTRENO EXTRAORDINARIO: Super-producción del Primer Circuito Nacional de Exhibidores.

ESTIGMA DE SANGRE

Comedia dramática desarrollada en ambiente de gran mundo, con actuación de la más destacada aristocracia de New York. La acción pasa entre herederos de grandes fortunas, en los palacios de los millonarios y entre el vértigo de la danza y la locura del placer de los grandes cabarets.

INTERPRETES:
Anita Stewart
— Y —
Franck Mayo

TEATROS - MUSICA - CINES

Programas de hoy

TEATROS

SANTIAGO. — Compañía Serrador Mari. — Tarde, El Honor; noche, Pipiola.

COMEDIA. — Tarde y noche variedades por La Porteña y Alejandro Flores.

COLISEO NACIONAL. — Compañía de la Sotta. — Sanción, beneficio señora Palmira Fernández.

CIRCOS

PABELLON ACROPOLIS. — Compañía Sáenz.

CINES

IMPERIO. — Tarde y noche: Estigma de Sangre.
SPLENDID. — Tarde y noche: El Palacio Sombrío.
ALAMEDA. — Tarde y noche: ¿Vale la pena Vivir?
ALHAMBRA y VICTORIA.—Tarde y noche: La Vuelta al Nido.
SAN MARTIN. — Tarde y noche: Remate de una Novia.
DIECIOCHO. — Tarde y noche: ¿Por qué cambiar de esposa?
IRIS. — Tarde y noche: Las Apariencias Engañan.
POLITEAMA. — Tarde y noche: Trece a la Mesa.
AMERICAN CINEMA. — Tarde y noche Azares de la Vida.
REPUBLICA. — Tarde y noche: El Invitado N.o 13.
HIPPODROME. — Tarde y noche: El Caballero Relámpago.
AVENIDA. — Tarde y noche: Los Amores de una Midinette.
IMPERIAL. — Tarde y noche: La Perla Misteriosa.
FRANKLIN. — Tarde y noche: ¡Señoritas, cuidado con la Curva!
ELECTRA. — Tarde y noche: final de La Perla Misteriosa.
NOVEDADES. — Tarde y noche: La Muchacha del Arrabal.
COLON. — Tarde y noche: Robinson Crusoe.
OLYMPIA. — Tarde y noche: Los Bandidos de Asnieres.

COMEDIA

Hoy celebra su función de honor y beneficio en este teatro el aplaudido actor-poeta chileno, Alejandro Flores, que durante su temporada se ha captado las simpatías de la concurrencia culta y distinguida que ha asistido a sus recitales. Dotado de una facilidad poco común, de una memoria prodigiosa y de un espíritu de selección cultísimo, tiene Alejandro Flores un prestigio que se impone al público inmediatamente.

Para su función de gracia ha organizado un programa selectísimo a cargo de prestigiosos artistas, como son la señora Angela Benito, que con el beneficiado desempeñará un hermoso diálogo; los hermanos Valdivia, distinguidos concertistas; la señorita Blanca Larini, aplaudida soprano; y Carmencita Moroho. El beneficiado, por su parte, recitará las más escogidas composiciones de autores nacionales y extranjeros y estrenará la hermosa composición poética de Chamiso, "La Nacencia", que tanto gustaba en los recitaciones de Berta Singermann. Deseamos al simpático actor un beneficio de verdad y aplausos a granel.

SANTIAGO

La reprisse de la preciosa obra de Arniches, "Es mi hombre", llevó ayer una numerosa concurrencia a este teatro, que aplaudió con calor las escenas culminantes de la obra, como también a sus principales intérpretes, entre los que merecen especial mención la señorita Nora Serrador y señor Esteban Serrador.

Hoy en la función vermouth sube a escena "El Honor", que tiene una buena interpretación por esta compañía, y en la noche se reprisa la interesante comedia de los hermanos Alvarez Quintero, titulada "Pipiola", una de las más felices interpretaciones de la señorita Nora Serrador.

Mañana estreno de la comedia de Linares Rivas, "En cuerpo y alma".

COLISEO NACIONAL

PRO-FAMILIA UBILLA

Esta noche la compañía de la Sotta desarrollará un lucido programa en combinación con los más destacados artistas nacionales, en una función a beneficio de la viuda del señor Miguel Ubilla, señora Palmira Fernández.

El programa estará sujeto a la siguiente pauta:

1.o "Sanción", comedia en tres actos, de Nicanor de la Sotta.
2.o Recitaciones por Pedro Sienna.
3.o Romanza de "La Tempestad", por Emmanuel Martínez.
4.o Los Perritos, monólogo por Pepe Vila.
5.o Vissi d'arte, romanza de "Tosca", por Blanca Larini.
6.o Poesías por Alejandro Flores.
7.o Tonadillas por la hijita de Ubilla, Graciela Ubilla.
8.o Recitaciones por Nicanor de la Sota.

—Mañana, despedida de la compañía y beneficio del señor de la Sotta, con "Golondrina". En esta función tomará parte graciosamente la agraciada y simpática tonadillera Erika Mayerm.

NOTICIAS TEATRALES

LA COMPAÑIA BAGUENA-BÜHRLE. — En el Coliseo debutará el Viernes próximo la compañía Báguena-Bührle, con la celebrada producción de Armando Moock, "Los Perros".

En esta nueva temporada, los populares actores estrenarán numerosas obras de autores consagrados. Entre dichas novedades podemos mencionar las siguientes:

"La araña gris" y "Mr. Ferdinand Pontack", de Armando Moock.
"Viento negro", de Víctor Domingo Silva.
"El remate", de Mariano Latorre.
"Hijo de tigre", de Acevedo Hernández.
"Perfiles de la pampa", de Luis Rojas Garcés.
"¡Pobre huacho!", de René Hurtado Borne.
"Otra cosa es con guitarra", de Carlos Cariola.

BENEFICIO DE DE LA SOTTA. —Mañana este apreciable actor y director del conjunto que lleva su nombre, se despedirá del público del Coliseo, con una gran función en la que participarán conocidos artistas de esta capital.

La compañía representará "Golondrina", de que es autor el beneficiado. En seguida se desarrollará un acto de concierto, en el que participarán la agraciada tonadillera señorita Erika Mayerm, el ventrílocuo Henry II, Alejandro Flores, Blanca Larini y Pedro Sienna.

:: MIEL ::
Silvestre

El foto espectáculo más impresionante del mundo. Producción JEWEL-UNIVERSAL. Por
PRISCILLA DEAN

UD. VERA HOY en el
ESMERALDA

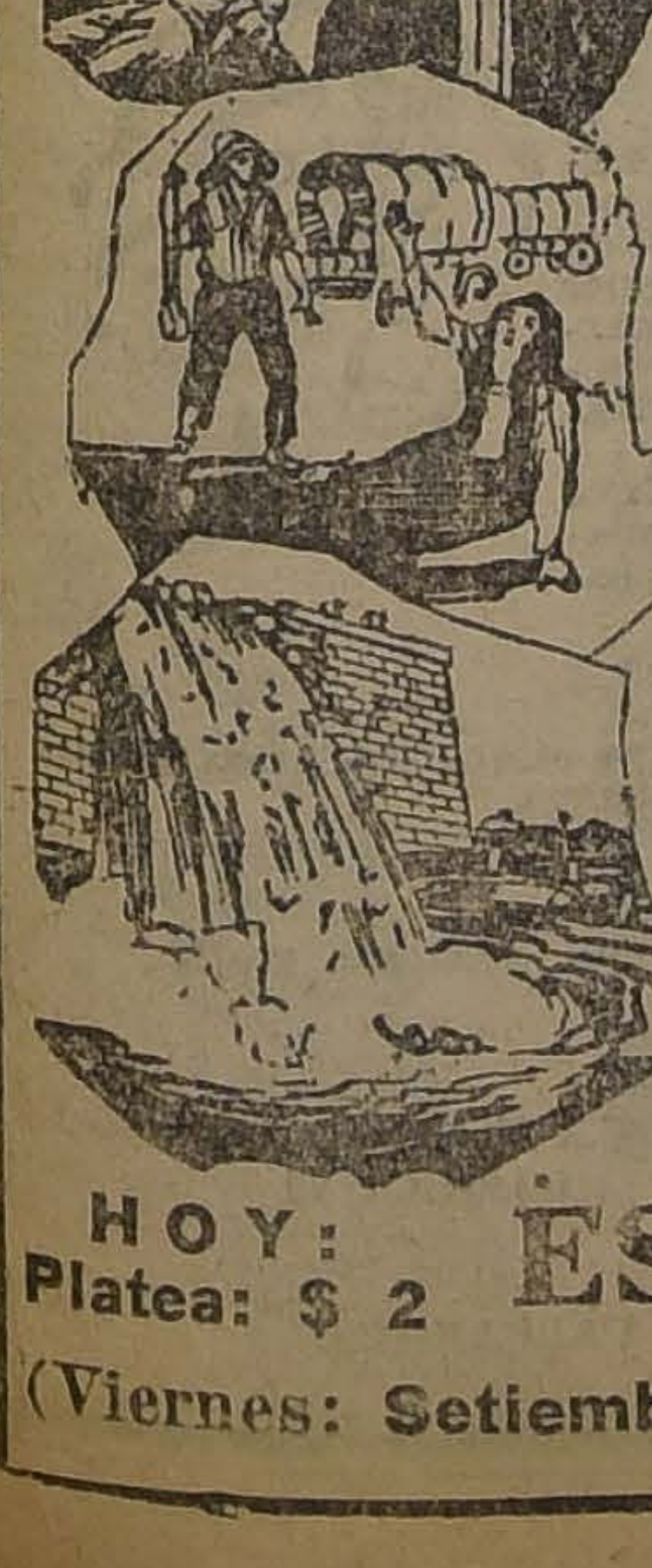

1.o EL TERRIBLE DESPERTAR:
Perdido el conocimiento en los brazos del millonario, Lady Vivienne, al despertar, encontró al hombre muerto a sus pies. Aterrorizada, huyó de Inglaterra a Africa del Sur.

2.o LA CAUTIVA BLANCA:
Atravesando el desierto perdió su caravana. Después de varias horas de sufrir el suplicio de la sed, divisó un campamento. Un rato de descanso y nueva angustia al ver que estaba en poder de un bruto.

3.o LA TREMENDA AVALANCHA:
Entonces llegaron momentos emocionantes: la fuga, "el aguijón amoroso de la Miel Silvestre", el complot, la explosión de la represa, la tremenda avalancha que arrasó con cuanto encontró a su paso.

HOY: Platea: $ 2
ESMERALDA
(Viernes: Setiembre; y Sábado: Brasil)

LA TEMPORADA DE COMEDIAS DEL MUNICIPAL

A mediados de la próxima semana llegará a Santiago la gran compañía de alta comedia que acompaña al notable escritor don Jacinto Benavente y que debutará el 4 del mes de Noviembre en el Municipal.

En los círculos artísticos y en la sociedad en general se advierte marcado interés por esta temporada artística, en la que, aparte de la oportunidad que se ofrecerá al público, de conocer al representativo escritor peninsular, se podrán ver las mejores piezas benaventianas interpretadas bajo la dirección inmediata de su autor y con la garantía que ha sido él mismo quien ha seleccionado en Madrid la mayoría de los elementos que encarnan sus personajes.

La empresa nos pide advertir que tiene el propósito de dar a esta temporada un carácter popular dentro de la calidad del espectáculo, para lo cual ha señalado precios muy equitativos.

MUSICA

EL INTERESANTE RECITAL DE MAÑANA

Mañana en la tarde, en el Salón de Conciertos Grotrian Steinweg, Miraflores 378, se efectuará el segundo concierto del señor Celerino Pereira.

El éxito obtenido en su primera audición, efectuado hace algunos días, permite creer que este concierto será una nueva manifestación de simpatía que le hará nuestra sociedad.

El programa es muy interesante y en él tomarán parte, además del autor en las interpretaciones de sus obras, la señorita Delfina Montt Pinto, quien posee una hermosa voz de soprano y el coro Bach, dirigido por el maestro Carvajal.

CONCIERTO AMELIA PICASSO

Se ha fijado definitivamente para el Lunes de la próxima semana el recital que dará esta joven artista.

En el desarrollo de su programa, será acompañada por su profesor, maestro Giarda.

CONCIERTO BALMACEDA PEREZ

Aún está fresco en nuestro recuerdo el interesante recital que este barítono diera hace poco en el Salón de Conciertos Grotrian Steinweg.

Ante la insistencia de numerosas familias de nuestra sociedad, ha resuelto dar un segundo concierto, el cual se efectuará en el mismo teatro, el Martes de la próxima semana, en la tarde.

CONCIERTO LUIGI S. GIARDA

Hace ya algunos años que el querido maestro Giarda no se presenta ante nuestra sociedad como solista.

No está demasiado lejos aquella época en que el maestro Giarda, al frente del notable trío, en el cual le secundaba el simpático Bindo Paoli y el recordado Sante Le Priore, hicieron las delicias en este ambiente musical, que supo aplaudirles sin reservas.

Hoy se presenta nuevamente el maestro Giarda, con su excelente violoncello, que parecía reflejar toda la intensidad de su alma, con un bien seleccionado programa.

Sin duda, que sus muchos admiradores lo recibirán con un júbilo igual, sino mayor que en la época aquella a que nos referimos, en la que conquistó los aplausos más entusiastas y espontáneos.

Este recital se llevará a cabo en el Unión Central los primeros días del mes entrante, y para el cual se pueden adquirir las entradas en la Casa Grimm y Kern, donde también se encuentran los programas.

CONCIERTO DE CARIDAD

Como ya hemos publicado, en el Salón de Conciertos Grotrian Steinweg se efectuarán el 3 y el 9 del mes entrante, dos grandes conferencias y conciertos a beneficio de los niños pobres de Alemania.

La conferencia, dictada en castellano, estará a cargo del R. P. Sommer, quien viene en su carácter de delegado de la Liga de Caridad de Alemania, a pedir un óbolo que alimente a los pobres huerfanitos que la gran guerra ha dejado sin hogar y sin alimentos.

El total de las entradas que estos dos audiciones obtengan será para aumentar los recursos que el R. P. Sommer colecta, y cuyos resultados serán sin duda, muy beneficiosos.

Las localidades para estos conciertos se expenden donde Grimm y Kern, Ahumada esquina Moneda, y donde el señor Carlos Saffer, Ahumada 368.

NOTICIAS CINEMATOGRAFICAS

SPLENDID

"EL PALACIO SOMBRIO", POR CLARA ANDERSON.— A las 6.30 P. M. y a las 10.30 P. M. de hoy ofrecerá el Splendid el estreno de una grandiosa producción de la National Pictures.

Se titula "El palacio sombrío", y su argumento, desarrollado en la fantástica India, refiere las aventuras que sucedieron a una niña americana que, encontrándose de viaje por el norte de dicho país, acepta la invitación de un Rajah para conocer su palacio. Va a él con su tía, pero ambas son secuestradas en el Harem, del que sólo consiguen salir después de haber pasado por una serie de peripecias y mediante la intervención de un valiente americano enamorado de la joven. Las escenas del Harem son magníficas y han sido presentadas con verdadero derroche de magnificencia oriental, como también con un extraordinario gusto artístico. Crea el principal rol la hermosa y genial Clara Anderson, actriz de gran habilidad teatral, que actúa con gran sentimiento y poseedora de un par de ojos negros maravillosamente hermosos. La secunda Edmund Carew, que crea magistralmente su rol de Rajah, y el varonil Jay Belasco, que hace admirablemente su rol de joven héroe americano que salva a la niña del harem.

Tanto en la selecta a las 5 P. M. como en la primera de la noche a las 9.30, se exhibirá el hermoso drama pasional "Sacrificio de mujer", por Henny Porten.

Mañana Jueves se exhibirá por última vez la sensacional super-producción de Marshall Neilhan, "El rey de los repórters", obra que tanto ha gustado y cuyas lazañas y proezas de aviación son lo más estupendo que haya presentado hasta la fecha la cinematografía, y obra en la que hacen verdaderas creaciones artísticas el pequeño Wesley Barry, Canillita, Agnes Ayres y Pat O'Malley.

SETIEMBRE Y BRASIL

"ROBINSON CRUSOE".—En vermouth y nocturna se estrenará hoy en estos teatros la cuarta función de la serie Universal "Róbinson Crusoe", interpretada por Harry Myers, actor que compite actualmente en popularidad con Douglas Fairbanks.

Esta misma función se repetirá el Domingo en matinée.

ATENAS

Hoy, especial 6.30, y noche 9 1|2, reestrena la tercera función de la sensacional vista episódica de la manufactura Universal: "El disco de fuego", por Elmo Lincoln. Los episodios que se exhiben hoy se titulan: "El círculo de fuego", "Entre murallas de acero" y "La mina flotante".

Para el Sábado se anuncia la producción de Gloria Swanson: "¿Por qué cambiar de esposa?".

ALHAMBRA Y VICTORIA

DEL AUTOR DE "LA VUELTA AL NIDO".— El estreno escogido que estos teatros ofrererán en sus funciones de hoy es el de un drama de gran emoción, firmado por la Goldwyn Pictures, cuyo argumento pertenece al eminente autor de "La vuelta al nido", a Reginald Baker. Esta importante película lleva el título de "Cegada por la nieve", y tiene el mérito poco común de llevar su acción basada sólo sobre tres personajes de importancia, que por eso mismo es fuerza que sean interpretados por grandes artistas, tal como recordamos haber admirado en la genial obra de David W. Griffith, "Virgen y mártir". Aquí, en "Cegada por la nieve", se destaca desde luego la eminente figura de Mary Alden, la gran trágica que protagonizó "La vuelta al nido", y en su labor la acompañan Russell Simpson, el primer intérprete de "El ateo", y Cullen Landis, excelente galán que hemos visto figurar con lucimiento en diversos repartos de innegable importancia.

SAN MARTIN

"REMATE DE UNA NOVIA". — Muy atinadamente el San Martín ha venido haciendo extraordinaria propaganda al estreno que ofrecerá en sus secciones de hoy de la película Realart, titulada "Remate de una novia" o "Todo en venta", pues se trata de una cinta que en los cines centrales ha obtenido unánime aprobación y que está prestigiada no sólo por su firma editora, sino también por la valiosa interpretación de May Mac Avoy y por el tema de la obra.

ALAMEDA

EUGENIO O'BRIEN EN "¿VALE LA PENA VIVIR?"— Hoy se presenta en esta sala un actor que es hoy en día uno de los galanes más aplaudidos de la escena norteamericana y que entre las familias causa una sensación artística muy grata: nos referimos a Eugenio O'Brien. Su última obra es "¿Vale la pena vivir?", y es un gracioso romance lleno de las más simpáticas incidencias y muy agradable por el corte de buen humor que posee y por ser, además, una graciosa ironía de ciertos detalles de la vida moderna. Le acompaña Miss Westover, la simpática actriz de la Unión.

SALA IMPERIO

Estreno de "Estigma de Sangre", por Anita Stewart y Frank Mayo

Las funciones que hoy, tarde y noche, ofrece la Sala Imperio son de carácter extraordinario con motivo de la presentación de su trigésimo tercero Miércoles artístico-social y del estreno de la super-producción del First National Exhibitors Circuit. "Estigma de sangre" cuya interpretación principal está a cargo de Anita Stewart y de Frank Mayo.

La regia presentación escénica de esta gran película, unida a la labor interpretativa, en la que descuellan figuras consagradas de la escena muda, hace de "Estigma de sangre" una comedia dramática bellísima, cuyo fondo y forma marchan rivalizando en grandiosidad y belleza. Vino, música, alegría, orquestas que ritman el vértigo de la danza y la locura del placer, son el bullicio vivificante que anima los palacios de millonarios donde se reúne lo más escogido de las altas esferas, y los cabarets nocturnos, simas en que los herederos de las grandes fortunas vierten ciega y obstinadamente el oro y el amor.

Este drama recoge los mejores aspectos de estos variados ambientes y relata episodios vívidos y mostrando defectos sociales, al propio tiempo que indica los remedios que los han de curar; así es obra de fondo y forma, que ha merecido la excepción de ser especialmente recomendada por la censura americana. Una pareja artística de favoritos es la que tiene a su cargo los roles centrales: Anita Stewart, fina y gentil, llamada reina de la distinción y la elegancia, encarna a esas mujeres que el destino marca con una estrella de mal o de bien, pero que siempre irradian a su alrededor una lumbre de virtud y sacrificio y que en manos regidas por una conciencia honrada podría y llegan a ser a veces frutos ópimos de la vida. La figura masculina es la de Frank Mayo, galán arrogante, viril y comprensivo de la psicología de sus personajes, que al lado de Anita Stewart resulta el hombre necesario para revelar la trascendencia del rol y llevar la fuerza del drama al corazón del espectador.

"Estigma de sangre", obra lujosísima y de grandes valores artísticos, pertenece al cartel dorado de las mejores producciones del Primer Circuito, entre las que el público de Santiago recuerda todavía aquella "¿Es su esposa debidamente atendida?" y "A la luz de la luna", que, como la cinta extraordinaria de hoy, fueron estrenadas en las fiestas clásicas de arte que cada semana ofrece la Sala Imperio.

ESMERALDA

"MIEL SILVESTRE" POR PRISCILLA DEAN. — En vermouth y nocturna de hoy se estrenará en este teatro, a dos pesos platea, la ultra sensacional película "Miel silvestre", joya de la casa Universal, interpretada por Priscilla Dean. Esta cinta obtuvo ayer en el Setiembre un triunfo verdaderamente colosal. A pesar de lo avanzado de la temporada, las localidades se agotaron antes de empezar las exhibiciones.

"Miel silvestre", es en su género lo más admirable que haya hecho el cinematógrafo. Hay en ella motivos de agrado y de emoción para todos los gustos. Amor, romance, misterio, aventuras, audacia, sensacionalismo, belleza de mujer y virilidad de hombre dominan turno a turno en esta obra maestra de Garl Laemmle. Los tres momentos sensacionales en la vida de una mujer hermosa impresionan en forma inolvidable. La escena del derrumbe del muro de la represa y el escape de las aguas enfurecidas que forman una avalancha que destruye cuanto encuentra a su paso, es un espectáculo del natural como no se había visto nunca en cinematógrafo.

La orquesta del maestro Chaves, acompañará la proyección con música especialmente adaptada.

POLITEAMA

"13 A LA MESA".—Se titula la ideal producción Paramount, que estrena hoy en sus dos funciones. Bebé Daniels y Roberto Warwick, desempeñan los principales roles. En estudiantes de Nueva York. Warwick sostiene un match de box con esta obra se asiste al baile de los un verdadero profesional.

AMERICAN CINEMA

Hoy da este teatro en ambas funciones, un emocionante drama pasional: "Azares de la vida", una historia dolorosa y trágica interpretada por la encantadora actriz Bessie Barriscale.

IRIS

"TRIPITAS Y MARY PREVOST". —Hoy estrena este teatro en las funciones de tarde y noche la última creación del guatón "Tripitas", titulada: "El Sheriff", y la creación de Mary Prevost, titulada: "Las apariencias engañan".

REPUBLICA

"EL INVITADO N.o 13".—Hoy estrena este teatro en las funciones de tarde y noche la producción de arte y gran lujo, titulada: "El invitado N.o 13", interpretación de Lola Visconti.

DIECIOCHO

"¿POR QUE CAMBIAR DE ESPOSA?".—Hoy estrena: "¿Por qué cambiar de esposa?", la obra maestra del insigne autor y director de "Algo en qué pensar", y "Macho y hembra", Cecil B. de Mille. Interpretación de los grandes artistas, Gloria Swanson, Thomas Meighan, y Bebé Daniels. Mañana estrena: "Remate de una novia", por Hay Mack Avoy.

AVENIDA

Hoy debuta en esta sala la orquesta Row Row, uno de los mejores conjuntos musicales de Santiago, que ejecutará durante el espectáculo de cine los números más escogidos de su repertorio, e igualmente tocará durante el intermedio, en que habrá baile en el foyer. El cine presentará a la exquisita actriz Lily Flohr en la bellísima producción de arte titulada: "Los amores de un midinette".

ELECTRA

FINALIZA "LA PERLA MISTERIOSA". — En la tarde y en la noche, presenta los episodios finales del super-serial de aventuras "La perla misteriosa", cuyas audaces escenas de sensacionalismo la colocan como el mejor espectáculo de su género.

NOVEDADES

Presenta este teatro en sus secciones de especial y noche de hoy, la interesante y meritoria película argentina, titulada: "La muchacha del arrabal", cuyo rol de protagonista está a cargo de la gran trágica Lyda Lyss.

COLON

ROBINSON CRUSOE. — Hoy especial y noche estrenará este cine los episodios 7, 8 y 9 le la serial maravillosa "Las aventuras de Róbinson Crusoe".

COMEDIA-Hoy
SOIREE A LAS 6.15
Nuevos números por LA PORTEÑA, y
Alejandro Flores
CINE
Ruinas de un sueño, por Alberto Capozzi.
NOCHE
Beneficio del actor poeta
Alejandro Flores
Gran acto de concierto en el que tomarán parte los distinguidos artistas Blanca Larini, Angela Benito, Ernesto y Alberto Valdivia, Henry II y la Porteña.
El cine presentará dos deliciosas comedias Sunshine, por las atrayentes
CHICAS ATLETICAS
1.o Pegándosela; 2.o La mujer que guiña el ojo.
PLATEA: $ 3.

HIPPODROME

Hoy este cine presenta a su numeroso público en especial y noche, el más lindo estreno Paramount, por W. Ried, "El caballero relámpago".

NOTAS Y NOTICIAS

"RUTH DE LAS MONTAÑAS", POR RUTH ROLAND". — Estamos en vísperas del más grande de los acontecimientos episódicos del año, con motivo de anunciar el Splendid, para muy en breve el estreno del gran super-serial de Pathé N. Y., titulado: "Ruth de las montañas", argumento de múltiples emociones, presentado como sólo sabe hacerlo dicha casa o sea sabiendo aunar las aventuras sensacionales con un argumento de amor y misterio, presentado artísticamente y si se quiere hasta con lujo, o sea algo que no sólo alcanzará un suceso entre el público de galería, sino que entre la clientela exigente de una sala como la del Splendid. Ruth Roland en el principal rol hace la mejor de sus creaciones, presentándose, según es su costumbre, y aunque las escenas de la obra se desarrollen en el Far-West, vestida elegantemente.

"PELIGRO A LA VISTA. — He aquí una nueva producción Universal de aventuras. Con ella debuta Mary Philbin, una célebre belleza yankee recientemente conquistada por el cine. Es una actriz del género sensacionalista que ha manifestado intenciones de superar a Perla White.

"Peligro a la vista", es la vista principal del 24.o programa de aventuras que la Compañía Universal estrenará el Viernes en el Brasil y el Sábado, en los teatros Setiembre y Esmeralda.

Compitiendo con Mary Philbin se presentará la popular Eileen Sedgwick con el drama de aventuras: "Destreza contra astucia". Además, habrá una comedia por Pirulita, la pequeña gran estrella de moda.

LA VERSION GENUINA DE "LOS TRES MOSQUETEROS", DE DUMAS. — Sobre esta producción monumental del cine, escribió el corresponsal de "Cine Mundial" en París lo que sigue:

"Pathé Freres, han tenido la delicada atención de invitar a la prensa cinematográfica a presenciar la toma de vistas del último "exterior" de "Los tres mosqueteros", cuya presentación es esperada aquí como un verdadero acontecimiento. La escena tuvo lugar en una de las puertas del imponente fuerte de Wincennes, el mismo en cuyos glacis Napoleón mandó fusilar en 1804 al duque d'Enghien. La decoración no podía ser, pues, más fiel, dando a la escena un carácter de veracidad indiscutible. Los invitados pudimos presenciar a Su Eminencia el Cardenal de Richelieu, rodeado del pueblo y de todo el fausto militar, partir al sitio de La Rochela, mientras la vindicta "Milady", designaba a los asesinos pagados por ella, la figura del indiferente Artagnan que caracoleaba ante la brillante escolta del Cardenal."

La versión auténtica de 'Los tres mosqueteros", será estrenada dentro de poco por la Sala Imperio.

TEATRO SANTIAGO
Merced entre Plaza y San Antonio
EMPRESA ERNESTO BOUQUET
Gran Compañía Española de Comedias Modernas: SERRADOR MARI
HOY MIERCOLES 25 DE OCTUBRE
Vermouth a las 6.15; platea, $ 3.
El hermoso drama de Sudermann: EL HONOR.
Noche, a las 9.15, interesante reprisse: PIPIOLA, de los hermanos Alvarez Quintero.

Gran Festival
TARDE - HOY - NOCHE
— EN EL —
Teatro Avenida
(Vicuña Mackenna 624)
Debut de la orquesta ROW ROW
Banda del Regimiente Cazadores.
BAILES EN EL FOYER
De 8 1|2 a 9 1|2 y en el intermedio.
Estreno por el Cine:
Los Amores de una Midinette
Creación de la bella LILY FLOHR.

IDEAL - CAFE
BANDERA N.o 624 :—: TELEFONO 5048
Gran Pastelería, Salón de Té, Café y Chocolate.
Refrescos de todas clases. Fabricación norteamericana de helados todo el año; reparto a domicilio.
Especialidad en chocolate a la española y francesa; cafés crudos y tostados, enteros y molidos, por mayor y menor.
NOTA: En los bajos de la pastelería, en su gran salón, habrá bailes diariamente amenizados por la famosa orquesta Row-Row, en las tardes de 6 a 8 y en las noches de 10 a 12. Este moderno salón estará abierto diariamente de 7 a 12 de la noche.

DIECIOCHO - HOY: ¿Por qué cambiar de esposa?

Alhambra y Victoria
Hoy 6.30 y 9.30

MARY ALDEN, la genial intérprete de "La Vuelta al Nido", reaparece en el emocionante drama de Reginald Baker,
CEGADA POR LA NIEVE
con RUSSELL SIMPSON Y CULLEN LAUDIS.

SAN MARTIN — HOY
No falte usted al
Remate de una Novia
o "Todo en venta", obra especialmente dedicada a la mujer.
Creación de MAY MAC AVOY.

Setiembre y Brasil
ROBINSON CRUSOE
Cuarta Función

VIERNES: BRASIL — SABADO: SETIEMBRE
Debut de la famosa belleza americana
MARY PHILBIN

DOMINGO: SETIEMBRE, ¿Por qué Cambiar de Esposa?—Debut de "Los Soutos", Ases de la Danza de Moda

INFORMACIONES CABL

DE NUESTROS CORRESPONSALES ESPECIALES, VIAS EASTERN Y MALL AMERICA CABLES, INC., DE "THE UNITED

AYER HA QUEDADO ORGANIZADO EL NUEVO MINISTERIO BRITANICO

EL GABINETE FRANCES DECIDE PEDIR A ALEMANIA LA ENTREGA DE UNA CANTIDAD DE ABONOS AZOADOS SUPERIOR A LA ESTIPUL EN EL TRATADO DE VERSALLES

SE INICIAN EN GRAN BRETAÑA LOS TRABAJOS POLITICOS PARA LAS PROXIMAS ELECCIONES

El Canciller alemán, Herr Wirth, encararía la conveniencia de presentar su renuncia

El Congreso de los Fascistas se reunió ayer en Nápoles

Carpentier desafía a Siki a un match de revancha

GRAN BRETAÑA

SE ESTUDIAN LOS ULTIMOS DETALLES DE LA DISOLUCION DEL PARLAMENTO

LONDRES, 24. — Posiblemente mañana, a las 10.30, se reunirá el Consejo privado a fin de arreglar los detalles de la disolución del Parlamento. A a este Consejo asistirán los Ministros dimisionarios, quienes procederán también a entregar los sellos de sus respectivos despachos. Probablemente el Viernes se volverá a reunir el Consejo.—(U. P.).

HABRIA FRACASADO UN MOVIMIENTO HUELGUISTA DE LOS MINEROS

LONDRES, 24. — Se cree que ha fracasado el movimiento huelguista con que habían amenazado los mineros de Gales del Sur, el que tendría por objeto de protestar por no haberse considerado la petición de los huelguistas de que se les avise por sus jefes, con quince días de anticipación la terminación de sus contratos a los obreros que desean eliminar, por no pertenecer a los gremios.—(U. P.).

20,200 MARCOS POR LIBRA ESTERLINA

LONDRES, 24. —La depreciación del marco ha llegado al extremo de considerársela como un récord: 20,200 por libra esterlina. —(U. P.)

BONAR LAW CONFERENCIA CON LOS LEADERS IRLANDESES

LONDRES, 24. — Bonar Law conferenció con Cosgrave, Kevin, O'Higgins y Kenedy sobre los asuntos irlandeses.—(U. P.)

HA LLEGADO VANDERBILT

GIBRALTAR, 24.—Procedente de Cádiz ha llegado el millonario norteamericano Vanderbilt.— (U. P.).

LOS LABORISTAS PREPARAN SU MANIFIESTO ELECTORAL

LONDRES, 24. — El Comité Ejecutivo del Partido Laborista se reunió ayer para preparar su manifiesto electoral, el que, según se cree, contendrá un vigoroso desmentido de que el partido tiene tendencias comunistas, condenando además la política de la coalición y haciendo una exposición del progreso legislativo laborista. — (U. P.).

EL MANIFIESTO ELECTORAL DEL PARTIDO LIBERAL

LONDRES, 24.— El Partido Liberal ha lanzado un manifiesto en el que condena la política del Gobierno de coalición de Mr. Lloyd George, imponiendo su programa electoral, de desarme y paz por medio de la Liga de las Naciones.

Además, figuran en el programa la revisión y solución de los problemas de las reparaciones y de las deudas interaliadas, una enérgica reducción de los gastos, abandono de toda aventura exterior, alivio de la situación creada por la falta de empleos, cooperación entre el capital y el trabajo, igualdad política y legal para ambos sexos. —(U. P.).

LORD CURZON RECIBIO AYER A LOS MINISTROS DE CHILE Y EL PERU

LONDRES, 24.—Lord Curzon, nuevo Ministro de Relaciones, concedió audiencia a los Ministros de Chile y el Perú, en la tarde de hoy.—(U. P.)

CAUSA DE LA DEMORA EN LA ORGANIZACION DEL GABINETE

LONDRES, 24.—Se estima que la demora habida en la organización del Gabinete se debe a la insistencia de los "diehards", quienes piden una representación más importante, la que tal vez obtendrán mediante la entrega de la cartera de Guerra al marqués de Salisbury, en vez de que desempeñe el cargo puramente ornamental de Lord del Sello Privado, que se le había signado en un principio, pero esta combinación haría necesario el traslado del conde Derby al Almirantazgo o a las Colonias.

Se ha tratado de conseguir la inclusión de Mr. Balfour en el Gabinete, pero la forma en que dicho político apoyó la política de Mr. Lloyd George en Oriente, ha impedido su ingreso al nuevo Ministerio.—(U. P.).

FALLECE EL PROPIETARIO DEL "DAILY NEWS" Y DEL "EVENING STANDARD"

BIRMINGHAM, 24.—Ha fallecido Mr. George Cadbury, propietario de "The Daily News" y de "The Evening Standard".—(U. P.)

AYER SE CLAUSURA EL CONGRESO INTERNACIONAL DEL FRIO

LONDRES, 24. — El Congreso Internacional del Frío clausuró sus trabajos oficiales.

Estaban representados en dicho Congreso: Brasil, Chile, Cuba, Perú, Colombia y Uruguay. El Congreso dirigió un voto de felicitación al Presidente de la Argentina, señor Alvear.

El ex-vice-presidente del Consejo, señor Francisco Guimaraes, Encargado de Negocios del Brasil, ha sido nombrado miembro brasileño del Congreso.

El señor Marcondes leyó un importante trabajo sobre el desarrollo en el Brasil de la industria de la leche, frutas y carnes congeladas.—(Havas).

EL DISCURSO DE BONAR LAW ES BIEN ACOGIDO POR LOS DIARIOS

LONDRES, 24. — Los diarios de la tarde, por lo general, comentan favorablemente el discurso de Bonar Law, aunque esperan más precisión.—(Havas.)

SE INSINUA QUE LAS ELECCIONES SE VERIFIQUEN UN DIA SABADO

LONDRES, 24. — El Partido Laborista anuncia que ha insinuado al Gobierno la idea de elegir un Sábado para las elecciones, a fin de facilitar el voto de los obreros. —(Havas.)

MEETING A FAVOR DE BONAR LAW

LONDRES, 24. — Mr. Mackenna, en un meeting a favor de Bonar Law, ha declarado que los gastos de la nación son excesivos y que los impuestos exagerados impiden el desarrollo económico; criticó los métodos comunistas.

Mr. Bradbury preconizó cooperar con Francia e Italia.

La asamblea aprobó un voto en el sentido de apoyar al nuevo Gobierno.—(Havas.)

SE INICIA LA CAMPAÑA ANTI-SOCIALISTA DE LOS CONSERVADORES

LONDRES, 24.—Los cuarteles generales conservadores han inundado esta mañana el país de proclamas anti-socialistas:

"Nuestra seguridad primero—. dicen algunas.—No nos entreguemos a los rojos", y otras "Los aliados del socialismo están en el camino de la ruina".—(U. P.).

ALEMANIA

POSIBILIDADES DE CRISIS MINISTERIAL

BERLIN, 24.— Se cree que el Canciller Wirth considera seriamente la conveniencia de renunciar, dependiendo su decisión de los acontecimientos que se produzcan en un futuro inmediato.

En la tarde de hoy consultó a los leaders de los diferentes partidos, pronunciando después un importante discurso en el Reichstag. Las alteraciones del Gabinete y la posible inclusión en él del partido Volks, pueden provocar la renuncia del Canciller.— (U. P.)

SE DESCUBRE UNA TINTURA PARA DIAGNOSTICAR LA SIFILIS

BERLIN, 24.—Un naturalista húngaro ha descubierto una tintura para inyectarla en la sangre, que sirve para diagnosticar la existencia de la sífilis. Se le considera superior a la reacción Wassermann. Se guarda el secreto de la fórmula de dicho invento. Los laboratorios de la Casa Bayer pretenden comprar la exclusividad mundial de dicho invento.—(U. P.)

LA CUESTION DE L CON EL PER

GUAYAQUIL, 24.— rencia a las noticias Quito, que anunciaba Argentina iba a serv tro en la controversia tes entre el Perú y el se dice aquí que la Arg declinado dicha mis vas).

SE PRORROGA HAS EL MANDATO DE

BERLIN, 24.— El aprobado, con algun nes, el proyecto que mandato del Presiden ta el 30 de Junio de vas).

HERR WIRTH RECI REPRESENTANTES NAS DEVASTA

BERLIN 24.—El Wirth recibió a los re de las zonas devasta cia, y conversó con ell participación de los ob nes en la reconstrucción zonas. Los delegados en que las entregas de exige el Gobierno fran posible satisfacerlas.—(

UNA COMENTADA DECISION DEL GABINETE FRANCES

Resuelve obtener de Alemania una cantidad de abonos azoados superior a las treinta mil toneladas anuales estipuladas en el Tratado de Versalles.

PARIS 24.— En los círculos suramericanos ha sido muy comentada la decisión del Gabinete francés, de obtener de Alemania fertilizantes azoados como parte de las estipuladas entregas en especies.

Se ha hecho notar que, ya que Alemania produce una cantidad de fertilizante azoado mucho mayor de la que necesita para su propia agricultura, Francia puede recibir más de las treinta mil toneladas anuales que, hasta la fecha importaba de Alemania, ya que las necesita.

Este nuevo proyecto es ventajoso desde el punto de vista francés, por cuanto no significa desembolso alguno y, si bien reduce las importaciones de salitre chileno, no obliga a Alemania a reanudar la importación de ese producto.

Se cree que, hasta ahora, se ha llegado a un acuerdo sobre el principio de obtener esa mayor cantidad de fertilizante, cuyo monto será fijado posteriormente.

JOHN DEGANT.—(U. P.)

MIEMBROS DEL NUEVO GABINETE BRITANICO

LONDRES, 24.— Se anuncia oficialmente que el Gabiente ha quedado constituído en la siguiente forma:

Lord presidente del Consejo, marqués de Salisbury.

Lord Canciller, Lord Cave.

Ministro de Relaciones Exteriores, Lord Curzon.

Ministro de Colonias, duque de Devonshire.

Ministro de la Guerra, Lord Derby.

Ministro de Marina, Lord Amery.

Canciller del Exchequier, Lord Baldwin.

Ministro de Asuntos Internos, W. C. Bridgeman.

Secretario de la India, vizconde de Peel.

Procurador general, Sir Douglas Hogg.

Presidente del Departamento de Comercio, Sir Phillip Lloydgreame.

Ministro de Salubridad, Griffith Boscawen.

Ministro de Agricultura, Sir Robert Handers.

Secretario de Escocia, vizconde Nevar.

Lord abogado, Sir William Watson.

Ministro de Educación, E. F. L. Wood.

El Rey ha aprobado estos nombramientos.

Varios de los nuevos miembros del Gabinete asistieron a una comida ofrecida por Mr. Bonar Law.

Cuatro de los departamentos existentes en el Gobierno de Mr. Lloyd George no han sido destinados y ellos son la Secretaría de Irlanda, el Ministerio de Trabajo, que probablemente será abolido, el Lord del Sello privado y el Comisario de Obras Públicas.—(U. P.).

MARQUES DE SALISBURY, LORD PRESIDENTE DEL CONSEJO

LORD DERBY, MINISTRO DE LA GUERRA

LORD CURZON, MINISTRO DE RELACIONES EXTERIORES

MARRUECOS

DERRUMBE DE UNA ESCUELA

TANGER, 24.—Se ha derribado la Escuela Alfonso XIII, aplastando unas casuchas árabes. Se extrajeron de entre los escombros veinte cadáveres indígenas.—(U. P.)

CANADA

"EL MISANTROPO" DE MOLIERE SE DA CON GRAN EXITO EN QUEBEC

QUEBEC, 24. — La Comedia Francesa, entre los que se cuentan los artistas Cecil Sorel y Albert Lambert, representó "El Misántropo", de Moliére, obteniendo un gran triunfo. Asistían el gobernador, el primer Ministro, el Cónsul General de Francia y numerosas personalidades, las que felicitaron a la Sorel.

En los entreactos, los estudiantes cantaron la Marselleza y aclamaron a Mlle. Soler hasta su llegada al hotel.—(Havas.)

FOSFATOL

Alimente usted, sus niños sólo con esta harina de gusto exquisito, y economizará así mil pesos al año.

LA SITUACION DE ORIENTE

LAS RELACIONES ENTRE RUSIA Y EL GOBIERNO DE ANGORA

CONSTANTINOPLA 24. — Se anuncia que el representante sovietista en Angora, Araloff, ha pedido categóricamente a los kemalistas que insistan en la admisión de Rusia en la Conferencia de Paz.

Circulan rumores de ruptura de relaciones entre los Gobiernos de Rusia y de Angora, así como de acontecimientos militares que habrían ocurrido en el Cáucaso, pero tanto Hamid Bey como el representante comercial sovietista Zolotareff han desmentido categóricamente esos rumores.—(U. P.)

ENTREVISTA DE VENIZELOS Y NINCHICH

BELGRADO 24.— Venizelos se encontrará en Salónica con el Ministro de Relaciones Exteriores sureslavo Ninchich, con el objeto de acordar un programa común para la próxima Conferencia de Paz.— (U. P.)

SE SEÑALA LA FECHA EN QUE SE INSTALARA LA ADMINISTRACION TURCA EN LA TRACIA

CONSTANTINOPLA, 24.— La instalación de la administración turca tendrá lugar el 8 de Noviembre en el distrito de Kirkilisse y el 14 del mismo mes en el distrito de Rodosto.

Se cree que la instalación completa de la administración turca en la Tracia oriental quedará terminada entre el 15 y 20 de Noviembre.— (Havas).

LOS PRISIONEROS OTOMANOS SON CONSIDERADOS TRAIDORES

POR EL GOBIERNO KEMALISTA

CONSTANTINOPLA, 24. —Los altos comisarios aliados entregaron al representante de Angora una nota solicitando del gobierno kemalista demostrar indulgencia hacia los súbditos otomanos, tomados prisioneros en las islas helénicas, los que son considerados como traidores a la patria. La nota hace resaltar el hecho que fueron enrolados a viva fuerza durante la ocupación griega.—(Havas).

DECLARACIONES DE RAFET BAJA

SOBRE LA POLITICA DEL GOBIERNO KEMALISTA

CONSTANTINOPLA, 24. — Rafet Bajá, Comisario extraordinario en la Tracia, de paso por Constantinopla, pronunció un discurso en el que expuso el programa político del Gobierno kemalista.

Declaró que la política exterior de su Gobierno se basa en la realización intangible del pacto nacional sin ningún objetivo imperialista. La política exterior ha sido establecida por una ley orgánica y adoptada por la Asamblea Nacional elegida y, en consecuencia, está basada en la soberanía nacional sin reservas.

Rafet Bajá se pronunció contra el régimen republicano.

Su discurso ha producido excelente impresión en los círculos turcos.—(Havas).

FRANCIA NECESITA OBTENER MAYOR CANTIDA

DE FERTILIZANTES ALEMAN

"Es preciso que se vea libre, cuanto tes, de los crecidos derechos paga a Chile". — Declaraciones M. Cheron al representante d "United Press".

PARIS 24.— M. Cheron ha mani tado al representante de la "United Pr que es de importancia capital, para Fr cia, obtener de Alemania una mayor c dad de fertilizantes, haciendo notar qu Tratado de Versalles estipula solamente entrega anual de treinta mil toneladas, rante tres años.

Estima M. Cheron que, después, Fr cia se encontrará en una situación depl ble y que, además, "Francia debe libr cuanto antes de los crecidos derechos actualmente paga a Chile".

Hizo notar, además, que Francia p duce solamente cincuenta mil tonelada sulfatos de amonio al año y que, por co guiente, necesita de otras doscientas nove y cinco mil toneladas y que Alemania p duce en la actualidad un promedio anual un millón quinientas mil toneladas de tilizantes azoados.

(U. P.)

VACUNAS

CONTRA EL CARBUNCLO

Impóngase de los precios y resultados de las prepara

INSTITUTO BIOLOGICO

— DE LA —

SOCIEDAD NACIONAL DE AGRICULTURA

SAN FRANCISCO 2291 :-: TELEFONO 58, SAN MIG

NOTA: El dinero que pague por estas vacunas no ir tranjero, sino que quedará en Chile para desarrollar los del Instituto y servir mejor los intereses de la Agricul cional.

Para dar Brillo a Pisos y Muebles

Líquido "WIZARD"

En envases de todos tamaños

Escobillones "WIZARD"

En dos tamaños

Barredoras mecánicas "BISSELLS"

Gran surtido de clases y tamaños con y sin aspirador para la tierra.

Ofrece el Depto. especial de

MORRISON & Co.

AHUMADA 65-77 -:- SANTIAGO

SALSA INGLESA LEGITIMA IMPORTADA Vende. ALFREDO BLANCHARD C. -: Calle La Bolsa 33

AVISAMOS AL PUBLICO

La BOTICA PETRIZZIO regalará a cada cliente,

HOY

Una muestra de las verdaderas Píldoras De Witt, junto con un interesante libito-almanaque.

PILDORAS DeWITT

AGENTE: ALBERTO LOUSTALOT

CALLE NUEVA YORK 71 :-: SANTIAGO :-: CASILLA 2106 :-: TELEFONO 06, CENTRAL

Corbatas

fantasía, forma Nelson y Papillón, $ 1.90 cada una.

De seda, gran surtido, $ 7.90, 5.90 y 3.90.

Pura seda, 3 por $ 28; cada una, $ 10.

Alta fantasía, de gustos refinados, valor $ 18; hoy $ 12 cada una.

LA REINA DE LAS MEDIAS

AHUMADA 360

FONOLAS PATHE

LA CALIDAD es el factor que debe imperar en esta clase de artículos, si tenemos presente que han de ser de muy larga duración y estar en continuo funcionamiento.

LAS FONOLAS PATHE que vendemos, llevan ese sello de discreta elegancia que distingue toda mercadería fina, estando en ellas observado el más mínimo detalle que pueda realzar su presentación y su sonoridad.

CON RESPECTO A LOS PRECIOS, como siempre, podemos repetir orgullosos que vendemos un 50 o|o más barato que cualquier otra casa vende sus máquinas parlantes, debido esto a nuestra resolución de vender BUENO y BARATO.

TODO LO CONFIRMA día a día el público que responde ampliamente a nuestras ofertas al más bajo precio de plaza.

LA MAQUINA PARLANTE que Ud. desea comprar la tenemos nosotros a un precio más bajo que el que Ud. desea pa CERCIORESE visitando nuestros salones sin compromiso de compra.

GRANDES FACILIDADES DE PAGO

En discos tenemos el más grande surtido de Chile. — Solicite catálogos gratis

UNICOS AGENTES PARA CHILE

SIMON HERMANOS - BANDERA Y SANTO DOMI CASILLA 29

DISTRIBUIDORES

CASA FRANCESA, SANTIAGO :-: CASA FRANCESA, VALPARAISO

GRAFICAS DEL EXTERIOR

AGENCIA HAVAS. — LOS ORIGINALES DE TODOS LOS CABLEGRAMAS QUE SE INSERTAN EN ESTA SECCION, ESTAN A DISPOSICION DEL PUBLICO EN ESTA IMPRENTA

LA POLITICA EXTERNA DEL NUEVO GABINETE BRITANICO

Su actitud para con los Estados Unidos. — La suerte de la nota de Mr. Balfour

LONDRES 24. — Mr. Bonar Law y Lord Curzon, en una serie de conferencias han decidido ya y en forma definitiva la política que adoptarán respecto de los Estados Unidos y que será de estrecha y dignificada amistad.

Están resueltos a no tratar de persuadir a los Estados Unidos a que participen de actividad europea alguna, pero toda insinuación que se reciba por intermedio de Sir Auckland Geddes, encontrará siempre la mejor acogida, si el Presidente Harding se resuelve a participar, ya sea temporal o permanentemente en esas actividades.

Con respecto de la nota enviada por Mr. Balfour, Law estuvo de acuerdo en que no se intentara más dictar política externa desde Downing Street, repudiando además las declaraciones de dicha nota, según la cual Gran Bretaña no puede considerar la revisión de los debates europeos mientras no estén ajustadas sus deudas a los Estados Unidos.

De fuente autorizada se anuncia que la sue rte de la nota de Mr. Balfour "no es exactamente su desaparición, sino su traslado, silencioso, a un lugar remoto, para olvidar después la ubicación de ese lugar".

Es también probable que se postergue por quince días la reunión de la comisión de consolidación, como asimismo de que en ella no participe Mr. Horne, existiendo en cambio grandes posibilidades de que Reginald Mac Kenna, ex-miembro del Gabinete Asquith que, si bien conserva su carácter liberal, habló hoy en una importante reunión unionista, se trasladó a Washington con algunos funcionarios del Tesorero, mientras que Sir Auckland Geddes continuara actuando como plenipotenciario.

CHARLES M. MAC CANN. (U. P.)

FRANCIA

EN EL CHOQUE DE SAINT DENIS RESULTAN CUATRO MUERTOS Y DOCE HERIDOS

PARIS, 24. — Las últimas informaciones relativas a la colisión del ferrocarril del norte, cerca de Saint Denis, dan cuatro muertos y doce heridos.—(U. P.).

SE ESTA CONSTRUYENDO UN AEROPLANO que hará un vuelo de Francia a Sur América

PARIS 24.—La firma "Caudron" está construyendo un aeroplano destinado a realizar un vuelo de Francia a Sur América, con capacidad para doce personas, pero que, en su viaje de prueba, llevará solamente dos pilotos, empleándose el resto de su capacidad en llevar un depósito de gasolina suficiente para cubrir cuatro mil kilómetros en un vuelo de 23 horas continuas.

Se estudia la posibilidad de establecer una línea de pasajeros entre Francia y Sur América. En breve se fijará la fecha en que se realizará el primer viaje de prueba. Se cree que el aparato participará en las pruebas del Gran Prix del Aero Club que se realizarán el 11 de Noviembre.—(U. P.)

EL ALZA DE LOS CAMBIOS Y LA DEPRECIACION DEL FRANCO

PARIS, 24.—Los diarios publican varias opiniones de personalidades competentes sobre el alza de los cambios y la depreciación del franco.

Este hecho es atribuído al resurgimiento industrial actual que ha obligado a comprar materias primas para la campaña de Invierno y Primavera y también a la deficiente cosecha de cereales.

Los entendidos están de acuerdo en manifestar que esta crisis es pasajera y que ella desaparecerá apenas las materias primas que hoy han debido de ser importadas, sean exportadas ya manufacturadas.—(Havas).

ACCIDENTE A UN SUBMARINO

CHERBURGO, 24.—El submarino "Rolland Morillot" ha sufrido un grave accidente mientras navegaba a lo largo de la Isla Aurigny.

El "Rolland Morillot" fué invadido por las aguas a consecuencia de una abertura en sus costados. Inmediatamente fué abandonado por la tripulación, la que llegó hoy a este puerto.—(Havas).

EL SUBMARINO "ROLLAND MORILLOT" SERA REMOLCADO A CHERBURGO

PARIS, 24.—El submarino "Rolland Morillot" fué encontrado por el torpedero "Roox" cerca de la isla de Guernesey. El remolcador "Centauro" partió inmediatamente para traer el submarino a Cherburgo.— (Havas).

LA COMISION DE REPARACIONES SE TRASLADARA A BERLIN

PARIS, 24. — La Comisión de Reparaciones, después del examen de las proposiciones de Bradupry y Barthou y de algunas otras insinuaciones, decidió por unanimidad partir el Domingo a Berlín, para discutir con el Reich las medidas necesarias para asegurar el equilibrio del presupuesto y obtener la estabilización del marco.—(Havas.)

EL CONSEJO DE MINISTROS PEDIRA A ALEMANIA LA ENTREGA DE AZOES

PARIS, 24. — A propuesta del Ministro de Agricultura, el Consejo de Ministros ha decidido que entre las entregas de mercaderías que se solicitarán de Alemania se comprenda también el de abonos de ázoes necesarios para la agricultura francesa.—(Havas).

EL ENVIO DE BOMBAS POR ENCOMIENDAS POSTALES

BURDEOS 24.—Cada uno de los Cónsules de Gran Bretaña, España y Suiza, recibió, por encomienda postal, una granada cargada.

La policía, sin vacilar, detuvo al joven Emilio Souques, quien confesó ser el autor del atentado, si bien se negó a dar las razones que le habían impulsado a obrar en esa forma. La policía trata de descubrir ahora si fué el mismo Souques quien envió una bomba a Mr. Herrick, hace algunos meses.—(U. P.)

LA BAJA DEL FRANCO

PARIS 24.—Ha continuado la baja del franco, que se cotiza ya a más de catorce por dólar, siendo esta la cotización más baja desde Noviembre.

Se atribuye esta situación a los cálculos del presupuesto, cuya discusión se inició hoy en la Cámara, y que acusa un déficit de cuatro mil millones de francos, como también a la posibilidad de concesión de una moratoria a Alemania, asunto sobre el cual han vuelto a discutir los miembros de la Comisión de Reparaciones.—(U. P.)

EL EQUILIBRIO DEL PRESUPUESTO ALEMAN

PARIS, 24.— Los miembros de la Comisión de Reparaciones comunican que se trasladaron el Domingo a Berlín, para discutir las medidas que deben adoptarse para equilibrar el presupuesto alemán.— (U. P.)

CARPENTIER DESAFIA A SIKI A UN MATCH DE REVANCHA

PARIS 24. — Carpentier ha desafiado oficialmente y por intermedio de la Federación Francesa de Box a Siki a un match de revancha, depositando mil francos como garantía de su intención. — (U. P.).

BACK-PULVER RAPID "18"
(Polvos de levadura para hornear)

Indispensable para la confección de tortas y pasteles.

EL SEÑOR RODRIGUEZ MENDOZA DESPIDE AL NUEVO MINISTRO

DE BOLIVIA EN CHILE

Un banquete en la Legación chilena de La Paz. — Los discursos

LA PAZ, 24.—Al banquete que el Ministro de Chile, señor Rodríguez Mendoza, dió en la Legación en honor del nuevo representante de Bolivia en Santiago, señor Jaimes Freyre, asistieron todos los Ministros de Estado y miembros del Cuerpo Diplomático.

El señor Rodríguez Mendoza ofreció la manifestación en un brillante y elocuente discurso, en el que dijo:

"La América necesita paz para avanzar hacia el ideal de constituír naciones ávidas de actividad concordante, en vez de Estados disgregados por la perpetua esterilidad de la discordia.

"La gran tarea de los gobernantes de hoy es allanar las asperezas en que no tomaron parte, sancionando las aspiraciones que una vez que hayan sido alcanzadas, facilitarían la colaboración común y armoniosa de estos países.

"Suelen ser atrayentes y tentadoras las violencias y resonancias de la patriotería, que buscan fugaces los halagos de las multitudes; pero es más alto y noble acercar a dos pueblos que no deben odiarse y vincular sus intereses que no deben permanecer distanciados.

"El ambiente de mi país, señor Ministro, está felizmente preparado para esa hermosa labor de acercamiento".

Después de una delicada alusión a las labores literarias del poeta e historiador, el señor Rodríguez Mendoza, terminó diciendo:

"Estad seguro del éxito y si la delicada misión política confiada a vuestro talento, múltiple y lleno de seducción, os deja algún tiempo libre, derramad algunas violetas del Atica en el enorme y silencioso bosque en que aún resuenan las octavas magníficas de Alonso de Ercilla, el épico antecesor de toda poesía latino-americana".

Contestando al señor Rodríguez Mendoza, el señor Freyre dijo:

"Os agradezco profundamente porque esas nobles palabras son un mensaje a nuestro país que va a facilitar el camino que debo seguir. Sólo pueden ser fructuosas las gestiones que se inician con un espíritu amplio y sereno, con lealtad y justicia y con predisposición a la paz y armonía.

"Los convenios entre naciones alcanzan un carácter definitivo cuando ponen de acuerdo los intereses espirituales y materiales y cuando sancionan las aspiraciones que facilitan su colaboración armoniosa. Nadie desconoce hoy en el mundo; nadie entre los estadistas de América, podría negarse a reconocer el gran principio sobre el cual ha de levantarse la política internacional de los tiempos futuros; la prosperidad de cada una de las naciones está estrechamente vinculada con la prosperidad de los demás.

"Fomentar el desenvolvimiento y grandeza de los pueblos vecinos es el medio más eficaz para aumentar la grandeza del propio país. Cuando se aleja el fantasma de al guerra sólo puede ofrecerse a la mirada del hombre como ideal de realización próxima el auxilio mutuo, el mutuo apoyo y la unión estrecha entre todas las naciones que necesitándose entre sí tienen de recíproco lo que puso la Naturaleza en su seno o lo que creó la industria de sus hijos. Es preciso convertir en ideal internacional lo que ha sido siempre ideal humano".

Concluyó expresando que la política boliviana ha sido inspirada siempre en un espíritu de americanismo, paz y justicia.

El orador fué muy aplaudido.—(Havas).

ESPAÑA

ADHESIONES A SANCHEZ GUERRA

MADRID, 24. — Sánchez Guerra ha recibido las adhesiones de los jefes conservadores La Cierva y Sánchez Toca.—(U. P.).

EL TEMPORAL DE SAN FERNANDO

CADIZ, 24. — Los detalles del gran temporal de San Fernando, que empiezan a recibirse en esta ciudad, indican que las aguas habrían arrancado las compuertas del dique, destrozando los buques que se hallaban en reparación. Los muros del cementerio fueron removidos dejando en descubierto los cadáveres.—(U. P.).

LA REINA, CON MOTIVO DE SU CUMPLEAÑOS, FUE FELICITADISIMA

MADRID, 24.—Con motivo del cumpleaños de la Reina, se han recibido numerosos telegramas del interior y del exterior. El álbum colocado en el palacio se llenó de firmas. Los edificios fueron embanderados.—(U. P.)

TRATADO COMERCIAL CON INGLATERRA EN ESTUDIO

MADRID, 24.—Algunos técnicos españoles e ingleses ultiman los detalles de un Tratado comercial, en virtud del cual se obtendrán ventajas para el mercado de frutas españolas.—(U. P.)

NUEVO GOBERNADOR CIVIL DE BARCELONA

MADRID, 24.—Nombróse gobernador civil de Barcelona al general Ardanaz y jefe de la política al coronel Barros, de la Guardia Civil.—(U. P.).

VIOLENTO ENCUENTRO ENTRE SINDICALISTAS Y LA POLICIA

BARCELONA, 24. — A media noche se produjo una violenta colisión entre un grupo de sindicalistas y la policía. Dos sindicalistas fueron muertos y un agente de policía resultó herido de gravedad.—(Havas).

LOS SUCESOS DE ANTENOCHE

BARCELONA, 24.—La policía fué avisada de la preparación de un atentado contra el gobernador civil y en consecuencia redobló su vigilancia. Los agentes notaron antenoche en la calle, donde debía pasar el automóvil del gobernador, de regreso del teatro a dos individuos que huyeron después de haber lanzado una bomba contra los agentes. Estos contestaron a tiros de revólver, resultando dos agresores muertos y un agente herido.

La policía descubrió luego un side-car sospechoso, deteniendo al motociclista, pero el otro ocupante logró huír.—(Havas).

ITALIA

MUERTE DE UN NOTABLE PROFESOR DE DERECHO

ROMA, 24.— El senador Filomu Siguelfi, ex-profesor de Derecho Civil de la Universidad de Roma, y profesor de Derecho del Rey, ha fallecido.— (Havas).

EN NAPOLES HABRIA 25,000 HOMBRES PARA ASEGURAR EL ORDEN

ROMA, 24.—Según los diarios la concentración fascista se ha efectuado sin incidentes. El diario "Paese" anuncia que el Gobierno ha concentrado 25,000 hombres en Nápoles para asegurar el orden.—(Havas).

INAUGURACION DEL CONGRESO FASCISTA

NAPOLES, 24. Se ha inaugurado el Congreso Fascista con asistencia de millares de adherentes, entre los cuales había 20 diputados, numerosas autoridades y personalidades. El jefe del partido fascista, señor Mussolini, pronunció el discurso de apertura, trazando el programa del partido.—(Havas).

30,000 FASCISTAS DESFILAN POR NATALES

RINDIENDO HOMENAJE AL EJERCITO

NAPOLES, 24.—En la tarde se efectuó una imponente manifestación por 30,000 fascistas que atravesaron la ciudad presididos por el jefe del partido fascista, señor Mussolini, los diputados y demás jefes del partido. Los manifestantes entonaban himnos patrióticos, siendo recibidos con aplausos por la muchedumbre.

En la Plaza del Plebiscito habló Mussolini, invitando a los concurrentes a regresar en orden a sus domicilios, asegurando que hará todos los esfuerzos para que el fascismo llegue a participar en el Gobierno, para trabajar por la salvación de Italia.

Acto seguido, los fascistas rindieron un homenaje al Ejército, desfilando frente al palacio del Comando militar.—(Havas).

SUIZA

EN LA CONFERENCIA DEL TRABAJO NO SERAN REPRESENTADOS ALGUNOS PAISES SURAMERICANOS

GINEBRA, 24. — Caballero, delegado obrero de España, expresó su pesar por la ausencia de los representantes de ciertos países en la Conferencia Internacional del Trabajo, especialmente los países de la América del Sur.—(Havas.)

Cigarrillos Ovalados, boquilla corcho y ambré.
40 Centavos
Agentes Exclusivos:
Errázuriz, Simpson & Cía. Ltda.
Santiago, Huérfanos 1112
Distribuidor en Santiago:
César Vergnasco
Sto. Domingo 684
31-O

LA VELOCE
COMPAÑIA ITALIANA DE NAVEGACION A VAPOR
El grandioso y cómodo transatlántico:
"EUROPA"
Saldrá el 2 de Noviembre próximo de Buenos Aires para Santos, Río Janeiro, Dakar, Nápoles y Génova.
(Precios rebajados y muy económicos para familias).
REISER, PETITBON & Co.
AGENTES GENERALES
SANTIAGO
ESTADO 91. — CASILLA 69
VALPARAISO
Av. BRASIL 750.—CASILLA 1397

RUSIA

LENIN DECLARA DISFRUTAR DE UNA SALUD EXCELENTE

MOSCOW 24.—"Mi salud es excelente, pero no concederé entrevistas ni haré declaración alguna antes del Congreso", contestó riendo Lenin a una pregunta del representante de la "United Press".

Kalinin inauguró ayer las sesiones del Comité Ejecutivo de Todas las Rusias y se cree que Lenin hablará en él el Jueves.—(U. P.)

ESTADOS UNIDOS

LA CUESTION DEL DESARME EN LA CONFERENCIA DE CENTRO AMERICA

WASHINGTON, 24. —Informaciones procedentes de la Casa Blanca aseguran que Mr. Harding espera de la Conferencia de los países de Centro América, que ella abra paso hacia el desarme de los países de Europa.

Se estima qué la Conferencia se hará extensiva a todos los países de América, a fin de reducir las pesadas cargas que importan los armamentos.—(U. P.)

Mr. HARDING ACEPTA LA RENUNCIA DEL JUEZ Mr. DAY

WASHINGTON, 24.—El juez de la Corte Suprema, Mr. Day, envió su renuncia al Presidente Harding, quien la aceptó.

Mr. Harding se declara completamente satisfecho de que el Brigadier General Sawyer no haya presentado su renuncia, la que fué rechazada por la Convención de la American Legion.—(Havas).

SE PIDE PRORROGA PARA LA VIGENCIA DE LAS ORDENES DE Mr. DAUGHERTY

NUEVA YORK, 24.—Las compañías de navegación americanas y extranjeras harán una presentación a una Corte Suprema de Estados Unidos pidiendo que se prolongue la suspensión de poner en vigor las órdenes de Mr. Daugherty hasta que la Corte Suprema de Washington dé su fallo final.

El Secretario del Tesoro, Mr. Mellon, hará dentro de poco una declaración dando a conocer la actitud que adoptará el Gobierno sobre esta cuestión.—(Havas).

LA COMPAÑIA ROTSCHILD HABRIA COMPRADO PARTE DEL EMPRESTITO CHILENO

NUEVA YORK, 24.—Según cablegramas privados recibidos de Londres en esta ciudad, y que aún no han sido confirmados, la Compañía Rotschild compró parte del nuevo empréstito chileno a 98, por una suma que aún no se conoce definitivamente, si bien se cree que sea de cerca de dos millones de libras esterlinas.— (U. P.)

LAS ACTIVIDADES DEL COMITE DE AMNISTIA

WASHINGTON, 24.— El comité de amnistía ha iniciado sus manifestaciones frente a la Casa Blanca, llevando estandartes y pidiendo que se ponga en libertad a 69 individuos encarcelados durante la guerra por sedición, etc.

Ha declarado que continuará en esa forma todos los días, durante hora y media, y que además se hará presente al Presidente Harding cuando éste juegue su acostumbrada partida de golf.—(U. P.)

Mr. DAY RENUNCIA SU CARGO DE JUEZ DE LA CORTE SUPREMA

WASHINGTON, 24.—El miembro de la Corte Suprema, Mr. Day, ha renunciado su cargo, haciendo eefctiva su dimisión desde el 14 de Noviembre, para dedicar todo su tiempo a sus labores de árbitro en las reclamaciones de guerra germano-americanas.—(U. P.).

NUEVA LINEA DE VAPORES PARA EL AFRICA ORIENTAL

WASHINGTON, 24. — Mr. Lasker, presidente del Departamento de Navegación, anunció el establecimiento de una nueva línea de pasajeros entre la costa Oeste de Estados Unidos y la costa Oriental del Africa del Sur, por la vía del Canal de Panamá.—(Havas.)

ECUADOR

LA CUESTION DE LIMITES CON EL PERU

GUAYAQUIL 23. — Con referencia a las noticias llegadas de Quito, que anunciaban que la Argentina iba a servir de árbitro en la controversia de límites entre el Perú y el Ecuador, se dice aquí que la Argentina ha declinado dicha misión. — (Havas).

MEXICO

MEXICO EN LA PROXIMA CONFERENCIA PANAMERICANA

MEXICO, 24.—Mister Rowe, director general de la Unión Panamericana de Washington, declaró que México será invitado, con las formalidades acostumbradas en estos casos, al Congreso Panamericano que se efectuará en Santiago de Chile, en Marzo de 1923.

INFORMACIONES PARA LA AGRICULTURA

MEXICO, 24.—Los jefes de estación de los ferrocarriles atenderán las estaciones termopluviométricas que se establecerán en las mil oficinas que dichos jefes sirven para perfeccionar el servicio de datos para el desarrollo agrícola del país.

IMPORTACIONES DE MEXICO

MEXICO, 24.—Durante el primer semestre del presente año, la importación mexicana de mercados de los Estados Unidos ascendió a la suma de 79.564,444 dólares.

VISITA DE MARINOS JAPONESES

MEXICO, 24.—Los jefes y oficiales del barco japonés "Kamoi", que se encuentran en esta capital, hicieron visitas de cortesía ante altos funcionarios del Gobierno. El Presidente de la República concedióles audiencia, durante la cual expresáronse palabras de cordialidad, que demuestran la armonía de relaciones entre los dos países.

Por la tarde el Ministro de Relaciones ofrecióles una suntuosa recepción en su residencia, a la que concurrieron todos los miembros del Cuerpo Diplomático, altas personalidades del Gobierno y numerosas aristocráticas familias.

INVENTO MEXICANO

MEXICO ,24.—Ante prominentes ferrocarrileros y representantes de la prensa efectuáronse las pruebas del aparato distribuidor de aceite para alimentación de locomotoras, inventado por un mexicano y con el cual obtiénese una economía de 20 por ciento en consumo de combustible.

El resultado fué altamente satisfactorio.

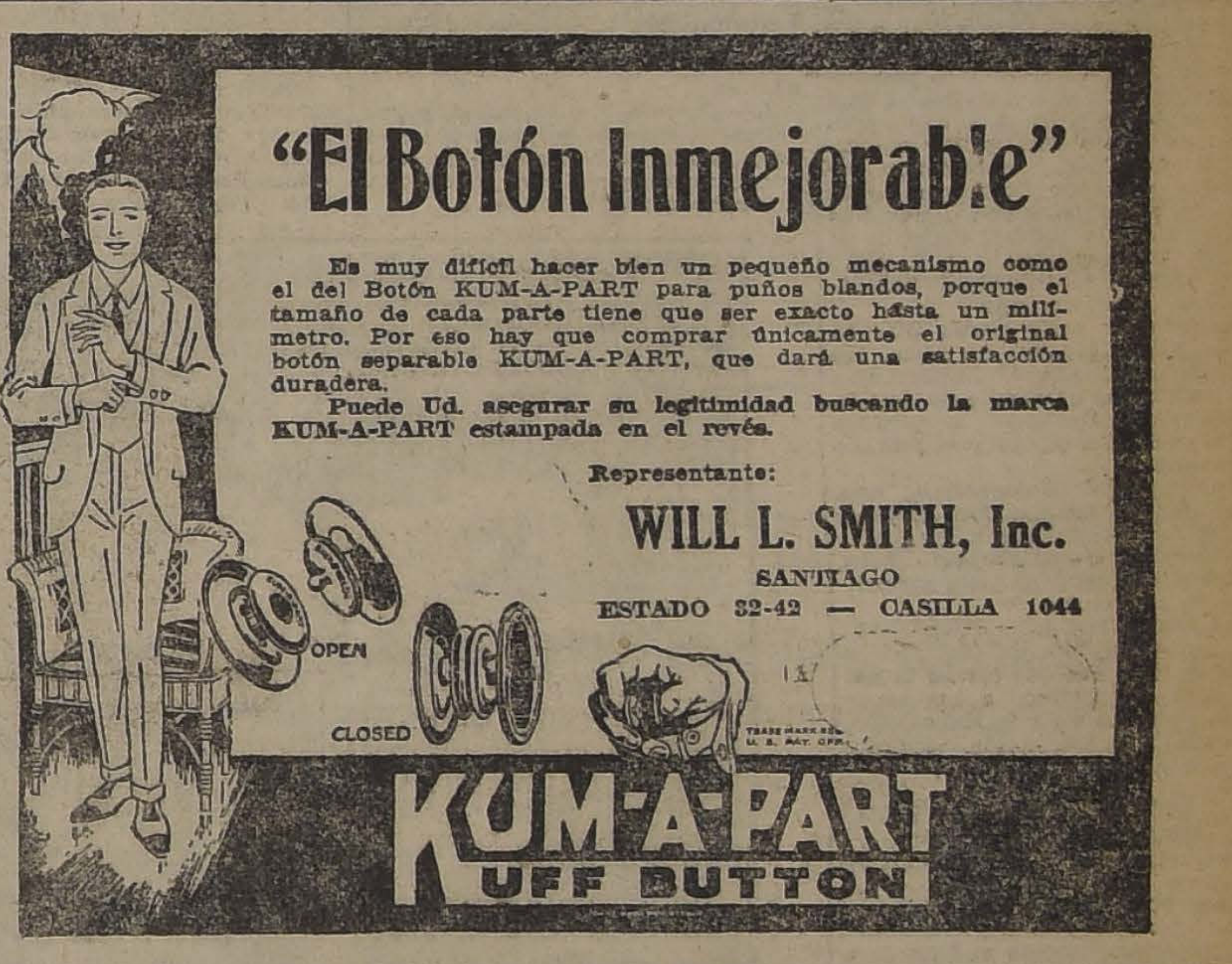
"El Botón Inmejorable"
Es muy difícil hacer bien un pequeño mecanismo como el del Botón KUM-A-PART para puños blandos, porque el tamaño de cada parte tiene que ser exacto hásta un milímetro. Por eso hay que comprar únicamente el original botón separable KUM-A-PART, que dará una satisfacción duradera.
Puede Ud. asegurar su legitimidad buscando la marca KUM-A-PART estampada en el revés.
Representante:
WILL L. SMITH, Inc.
SANTIAGO
ESTADO 32-42 — CASILLA 1044

VALPARAISO

Las tarifas de cabotaje por los canales

Hoy, a las 4 de la tarde, debe reunirse en la sala de despacho del director del Territorio Marítimo, y presidida por este funcionario, la comisión que debe informar al Gobierno sobre las tarifas del cabotaje por los canales de Chiloé y Magallanes.

Concurrirá a esta reunión, el Vicealmirante don Miguel Aguirre, el Administrador de la Aduana, señor Marcos Walton Green; el representante de la Sociedad de Fomento Fabril, don Lorenzo Montt, don Adolfo Eastman en representación de la Sociedad Nacional de Agricultura y representantes de las firmas Braun y Blanchard y González Sofía y Cía.

El gran Bridge Party de hoy en el Hotel Astur

Como lo hemos anunciado hoy se verificará en los salones del Astur Hotel el gran Bridge Party a beneficio de las Gotas de Leche de Valparaíso.

Por el grande interés y entusiasmo que se nota entre las familias por asistir a esta fiesta, estamos seguros que ella obtendrá un franco éxito.

En honor de don Alberto Leguas

Hoy, a las 6.30 de la tarde, se efectuará en los salones del Club Naval la manifestación que un grupo de amigos y miembros de la Armada ofrecen en honor del señor Alberto Leguas, por haber obtenido su jubilación del puesto de secretario de la Escuela Naval.

Insubordinación a bordo de un buque

En día tarde e anteayer, según informaciones llegadas del puerto de Coquimbo, hubo una insubordinación a bordo del vapor "Cachapoal", que hacía viaje con rumbo al norte, producido entre el personal de máquinas del barco.

Parece que el incidente se produjo porque el personal a que ludimos, se presentó a su trabajo, al zarpar el buque de Valparaíso, en completo estado de ebriedad. Solucionado este incidente se reprodujo, en mayores proporciones mientras el vapor navegaba en alta mar.

Una vez llegado el "Cachapoal" a Coquimbo, el capitán dió cuenta del hecho a la autoridad marítima de ese puerto y de órdenes de ésta fueron desembarcados los promotores del desorden y sometidos inmediatamente a un sumario, por delito de insubordinación durante el viaje, lo que es enérgicamente castigado por la ley.

En Coquimbo fué renovado el personal, prosiguiendo su viaje sin mayores contratiempos.

Ampliación de una línea de vapores

Hemos entrevistado a los señores Reisser Petit Bon y Co., agentes en ese puerto y en la costa chilena de la Cía Italiana de Navegación "La Veloce", que tiene establecida una línea directa de Valparaíso a Génova.

Nos exponen que el gran intercambio comercial que se ha desarrollado con Italia, les ha inducido a establecer permanentemente un servicio regular de vapores, con partidas fijas, servicio que hasta hoy se había estado haciendo en forma irregular con los vapores "Bologna" y "Europa".

A partir desde fines del próximo mes de Noviembre, la Cía. dispondrá de un nuevo vapor "El Venezuela", transatlántico de 7.000 toneladas de carga, con comodidad para 100 pasajeros de 1.a clase, 100 de 2.a y 500 de tercera, y que saldrá de Valparaíso para donde vendrá en su primer viaje, el 20 de Diciembre próximo.

LA ESTADA DE M. FOUGERES EN VALPARAISO

Recepción en el Círculo Francés

El distinguido arqueólogo se dirigió ayer a Buenos Aires

Durante el día de ayer continuó siendo objeto de cariñosas manifestaciones de simpatía el eminente arqueólogo francés, M. Gustavo Fougéres.

A las 11 de la mañana, el Círculo Francés, ofreció una simpática manifestación al distinguido visitante, concurriendo a ella caracterizados miembros de la colonia y numerosos invitados.

Terminada esta manifestación M. Fougéres en compañía del Cónsul Francés y de algunos miembros prominentes de la colectividad, se trasladaron al Club de La Unión para asistir al banquete que el Cuerpo Consular de Valparaíso ofrecía a medio día, al señor Intendente de la provincia.

El distinguido profesor, señor Fougréres, regresó a su patria por la combinación transandina de ayer en la tarde.

MANIFESTACION AL INTENDENTE DE LA PROVINCIA

A medio día de ayer se verificó en el Club de La Unión el almuerzo que el Cuerpo Consular de Valparaíso ofrecía en honor del Intendente de la provincia, señor Alberto Phillips, como una manifestación de afecto y simpatía y con motivo de ser ayer el día de su cumpleaños.

La fiesta se desarrolló en un ambiente de franca cordialidad y alegría.

Dió mayor realce a esta simpática fiesta la presencia del eminente arqueólogo francés, M. Gustavo Fougéres, que asistió al almuerzo especialmente invitado.

Ofreció la manifestación en sentidas y elocuentes frases el Cónsul general de Gran Bretaña y Decano del Cuerpo Consular de Valparaíso, señor don J. M. Mac Leod.

A continuación contestó el señor Phillips, en un brillante discurso, en el que agradeció la significativa manifestación de que era objeto.

Tanto el señor Mac Leod como el señor Phillops fueron largamente aplaudidos por los numerosos asistentes.

LA PROXIMA CELEBRACION DE LA SEMANA SOCIAL EN VALPARAISO

Se presentarán diferentes trabajos sobre temas de actualidad

En este puerto se celebrará entre los días 19 y 26 del mes de Noviembre, uan semana social que promete resultar interesesante dado el entusiasmo que ha despertado su anuncio y que se organizará a iniciativa del Círculo de Estudios Sociales y de Oratoria Popular "García Moreno".

Los días 19 y 26 estarán destinados a las sesiones de inauguración y clausura, en las cuales harán uso de la palabra conocidos oradores de esta ciudad y de Santiago.

Se presentarán trabajos sobre temas de actualidad social, los cuales se han dividido en tres grandes grupos: "La Cuestión Social, sus causas".—Soluciones anti-cristianas de la Cuestión Social".— "Soluciones verdaderas de la Cuestión Social".

Todos los trabajos abarcarán temas de sumo interés, que es de absoluta necesidad conocer a fondo en los momentos actuales.

LA BENDICION DE LOS NUEVOS PABELLONES DEL ASILO DE ANCIANOS DE VIÑA DEL MAR

El Lunes en la tarde se verificó una sencilla y hermosa fiesta en el Asilo de Ancianos de Viña del Mar, con motivo de la bendición de los nuevos pabellones que se han construído para ensanchar la casa de esa institución, mediante el auxilio de los benefactores del Asilo, entre los que se encuentra en primer término el distinguido filántropo, señor Jorge L. Duval.

Asistieron a la ceremonia, el Intendente de la provincia, señor Alberto Phillips, y su esposa; el Obispo de Equinos, señor Guimpert; don Jorge Duval, don Carlos Van Buren; algunos sacerdotes y distinguidas personalidades del puerto.

Los visitantes fueron recibidos por las Hermanitas de los Pobres y los asilados y procedieron a inspeccionar las nuevas dependencias, que representan un costo superior a 350,000 pesos con capacidad para cien nuevos asilados.

El Obispo señor Guimpert hizo la bendición de los nuevos pabellones.

Después de un canto coreado por los ancianos, tres asilados hicieron uso de la palabra, agradeciendo al señor Duval y demás benefactores su obra.

En seguida, pronunció un discurso el señor Intendente quien agradeció al señor Duval su cooperación en favor de la beneficencia.

Se hizo entrega al señor Duval de un pergamino y un hermoso ramo de flores, como homenaje a su espíritu caritativo.

Finalmente habló el señor Duval, expresando que no debía agradecérsele su obra, por cuanto consideraba de su deber acudir en socorro de los desvalidos. Se refirió en seguida a la caridad, acción que no tiene fronteras, ni idiomas ni religiones.

Por último, se sirvió a los asistentes refrescos y pasteles.

Un *hábito* saludable
El más benéfico hábito que todos debieran contraer es: acepillarse los dientes con la crema dental Kolynos al levantarse, al acostarse y después de cada comida.
Además de mantener los dientes sanos, blancos y brillantes, Kolynos destruye los gérmenes dañinos que pululan en la boca y garganta.
Es muy agradable experimentar la sensación de frescura y limpieza que deja después de usarla.
Siempre en el tubo amarillo.
KOLYNOS
CREMA DENTAL
La nueva tapa cautiva
La tapa Kolynos está atada firmemente al tubo. No puede caer al suelo, y, por tanto, no se puede perder. Así la pasta se mantiene siempre fresca.
THE KOLYNOS COMPANY, New Haven, Conn., E. U. A.

Ayer fué inaugurada la Exposición de Animales

ASISTIERON AL ACTO EL PRESIDENTE DE LA REPUBLICA, MINISTROS DE ESTADO Y GRAN NUMERO DE FAMILIAS DE NUESTRA SOCIEDAD

NOMINA COMPLETA DE LOS ANIMALES PREMIADOS

En la tarde de ayer ha sido inaugurada oficialmente la Exposición de animales, concurso que organiza anualmente la Sociedad Nacional de Agricultura.

LLEGADA DEL PRESIDENTE DE LA REPUBLICA AL LOCAL DE LA EXPOSICION

Cerca de las cinco de la tarde llegaba al local de la Exposición el Presidente de la República, acompañado de los Ministros de Industria y Obras Públicas, señor Miguel Letelier y del de Hacienda, señor Guillermo Edwards Matte.

En la puerta principal del local la comitiva era esperada por la mesa directiva de la Sociedad Nacional de Agricultura.

En los momentos en que el señor Alessandri entraba a los jardines en donde se encuentra la sección maquinaria agrícola, una de las bandas del Ejército rompió con los acordes del Himno Nacional.

Después que el Primer Mandatario y su comitiva recorrieron algunas de las principales reparticiones del local, fueron invitados a pasar a las tribunas de honor.

EL PRESIDENTE DE LA REPUBLICA, MIEMBROS DEL GABINETE Y EL MINISTRO DEL ECUADOR EN LAS TRIBUNAS OFICIALES

PARTICIPACION DEL CUERPO DIPLOMATICO

En la tribuna de honor esperaba al Presidente de la República y sus Ministros, la casi totalidad del Cuerpo Diplomático residente, que había sido invitado especialmente a presenciar la inauguración de la Exposición.

MIEMBROS DEL CUERPO DIPLOMATICO EN LAS TRIBUNAS

Momentos más tarde se procedió a inaugurar la Exposición, paseando por la pista a los animales que habían obtenido los más altos premios. Se inició este paseo con la sección caballar, mereciendo especiales aplausos de parte de la numerosa concurrencia aquellos ejemplares que habían obtenido el premio de champion.

En seguida se exhibieron las diferentes razas vacunas.

Después de cada paseo que se hacía alrededor de la pista, los ejemplares de mayor importancia eran exhibidos al centro de ésta, a fin de que pudieran ser admirados por la comitiva oficial y el público en general.

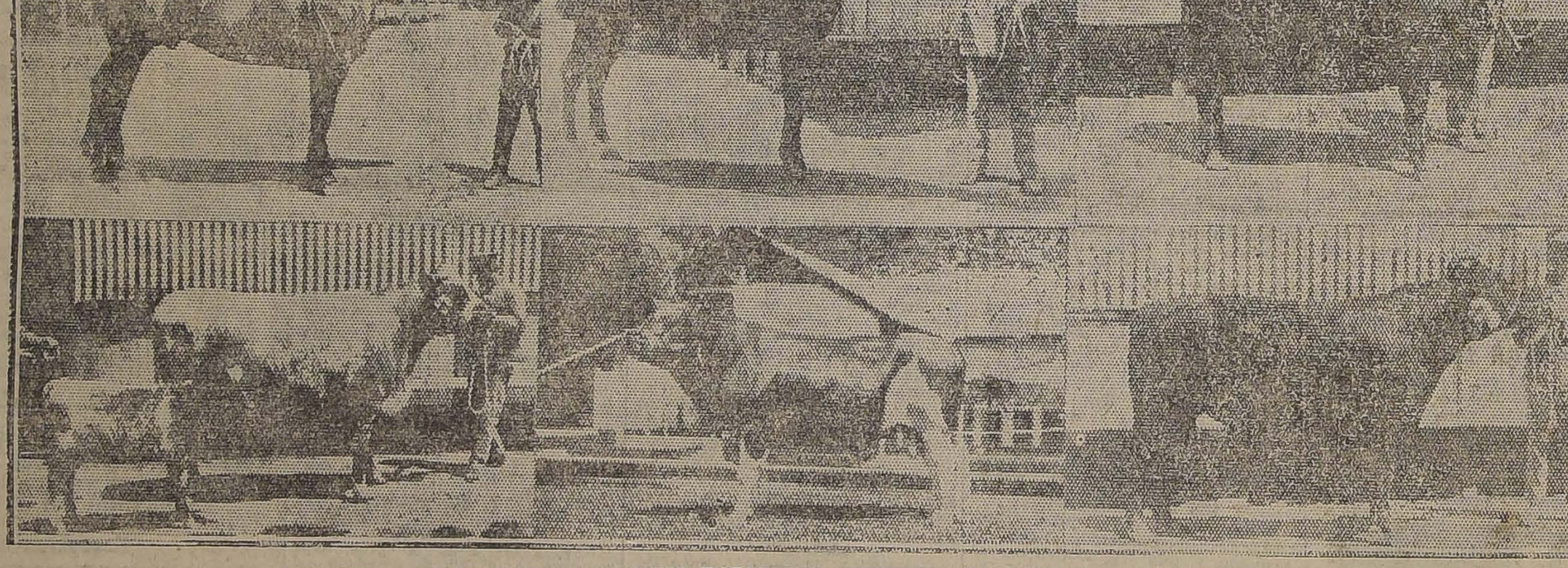

LOS EXPONENTES DE LAS DIVERSAS RAZAS QUE OBTUVIERON LOS PREMIOS CHAMPION

Mientras se desarrollaba esta parte del programa, las diversas bandas de Ejército que habían concurrido para amenizar este acto, ejecutaban escogidos trozos musicales de su repertorio.

LA LABOR DE LOS JURADOS

A medio día de ayer, los jurados pusieron fin a sus labores en la designación de premios a los exponentes presentados a la Exposición.

Damos a continuación algunos de estos premios:

1.er GRUPO (CABALLARES)

PRIMERA SECCION

Reproductores F. S. inscritos en los Registros del Club Hípico.—1.a Categoría.—Potros de un año:

1.er Premio, N.o 1, Aristocrat, potro colorado, nacido el 3 de Enero de 1921; por Sandridge y Licisca, del señor Ezequiel Fernández I.

6.a Categoría.—Yeguas de 2 años

1.er Premio, N.o 3, Anémona, yegua colorada, nacida el 3 de Noviembre de 1920, por Sandridge y Philadelphia. Del señor Ezequiel Fernández I.

2.o Premio, N.o 4, Amorosa, yegua alazana, nacida el 18 de Noviembre de 1920, por Sandridge y Lady Stone. Del señor Ezequiel Fernández I.

3.er Premio, N.o 5, Aromática, yegua colorada, nacida el 31 de Octubre de 1920, por Sandridge y Cachetona. Del señor Ezequiel Fernández I.

GRAN PREMIO

Yeguas de 4 años y de cruzamiento

N.o 15, Pachita, yegua tordilla, polo pony, nacida en 1918, por Lonkchams y Chilena. Del señor Fernando Luco Blanco, primer premio.

N.o 17, Sota, yegua alazana, polo pony, nacida en 1916, por Pierrot y Chilena. Del señor Fernando Luco Blanco, segundo premio.

N.o 18, Chula, yegua colorada, cruzamiento chileno con árabe y F. S., por Cacil y Tuerta, nacida el 13 de Setiembre de 1918. Del señor José María Hurtado.

CUARTA SECCION

Reproductores de pura sangre chilena inscritos en los registros de la Sociedad.—24 categoría.— Potros de un año

1.er Premio el N.o 24, El Cachupín, 2363, potro mulato, nacido el 14 de Octubre de 1921, por Colo-Colo III y La Pepa. Del señor Diego Vial.

2.o Premio el N.o 23, Careo, 2483, potro colorado, nacido el 30 de Noviembre de 1921, por Reflejo y Alianza. Del señor Tobías Labbé.

3.er Premio el N.o 25, Ajedrez, 2503, potro bayo blanco, nacido el 7 de Octubre de 1921, por Alfil y Primavera. Del Criadero de Aculeo.

TERCERA SECCION

Reproductores para silla, de cruzamiento F. S., árabe, chileno y polo pony, inscritos o hijos de padres inscritos en los registros de la Sociedad o del Club Hípico.

17 Categoría.—Potros de 2 años

1.er Premio N.o 7, Altachín, potro ánglo árabe, alazán, nacido en Octubre de 1920, por Altanero II y Chinchilla. Del señor Enrique Morandé V.

20. Categoría.—Yeguas de 1 año

1.er Premio N.o 8, Ruleta, yegua alazana cariblanca, nacida el 18 de Setiembre de 1921, por Maipo y Oponión. Del señor Eduardo G. Huidobro.

21. Categoría.—Yeguas de 2 años

2.o Premio, N.o 9, Activity, yegua alazana, nacida el 19 de Setiembre de 1920, por Sandridge y Woodhill Duchess. Del señor Ezequiel Fernández I.

1.er Premio, N.o 10, Aleta, yegua colorada, estrella y patas blancas, nacida el 23 de Noviembre de 1920, por Sandridge y Crost Pride. Del señor Ezequiel Fernández I.

22. Categoría.—Yeguas de 3 años

1.er Premio, N.o 12, Swett Girl, yegua alazana, nacida el 3 de Diciembre de 1919; por Sandridge y Gaety-Girl. Del señor Ezequiel Fernández I.

2.o Premio, N.o 11, Sorelle, yegua alazana, nacida el 16 de Enero de 1920, por Sandridge y Morning Belle. Del señor Ezequiel Fernández I.

24. Categoría.—Potros de un año

1.er Premo, N.o 41, Esquinazo II, 2,348, potro negro, nacido en Diciembre de 1920, por Huiche y Pastora. Del señor Alejo Rubio.

2.o Premio, N.o 45, Anillo, 2,595, potro colorado, nacido en Noviembre de 1920, por Gachi y Campanilla. Del señor Camilo Labbé.

3.er Premio, N.o 40, El Basto, 2,324, potro colorado, nacido el 12 de Noviembre de 1920, por Alfil y Baraja, del Criadero de Aculeo.

26. Categoría.—Potros de 3 años

1.er Premio, N.o 53, Huilque, 2,193, potro negro, nacido en Noviembre de 1919, por Cristal y Zorzala, del Criadero de Aculeo.

2.o Premio, N.o 50, El Alquitrán, 2,035, potro atorcazado, nacido el 14 de Setiembre de 1919, por Colo-Colo III y La Fiesta. Del señor Diego Vial Guzmán.

3.er Premio, N.o 51, Indio, 2,036, potro mulato, nacido el 11 de Octubre de 1919, por Colo-Colo III y Tulipa, de igual propiedad.

27. Categoría.—Potros de 4 años

2.o Premio. N.o 60, El Trueno, 1911, potro negro, nacido el 9 de Setiembre de 1918, por Colo-Colo III y Melcocha. Del señor Diego Vial Guzmán.

1.er Premio, N.o 62, Carmín, 2,243, potro alazán, nacido en Octubre de 1918, por Clarín y Serenata. Del señor Ramiro Velasco.

3.er Premio, N.o 63, Cardenal, 1,943, potro alazán, nacido el 23 de Diciembre de 1918; por Huilche y Cata. Del señor Alejo Rubio.

28.a Categoría. — Potros de 5 años y mayores

N.o 65. Ambar, 1867, potro bayo, nacido el 12 de Octubre de 1917; por Alfil y Boquilla. Del señor Alejo Rubio, primer premio.

N.o 66. Alcanfor, 1313, potro bayo, nacido el 2 de Noviembre de 1915; por Cuatro Remos y Mariposa. Del señor Diego Vial G., segundo premio.

N.o 68, Azufre, 1715, potro bayo, nacido el 29 de Octubre de 1916; por Gacho y Sorpresa, del señor Camilo Labbé.

29.a Categoría. — Yeguas de un año

Primer Premio. — el N.o 76, Madreselva, 2618, yegua baya nacida el 21 de Octubre de 1921, por Ambar y Valle, del Paime, del señor Alejo Rubio.

2.o Premio. N.o 77. La Broma, 2365. Yegua mulata nacida el 24 de Setiembre de 1921. por Colo Colo III y La Sonrisa. del señor Diego Vial Guzmán.

3.er Premio. N.o 74. Calandria II. 2615. Yegua mulata azorzalada, nacida el 2 de Octubre de 1921, por Huiche y Brisca, de igual propiedad.

30a. Categoría—Yegua de 2 años

1.er Premio. N.o 87. La Aleluya. 2254. Yegua mulata, nacida el 7 de Noviembre de 1920, por El Ambar y La Pepa, del señor Diego Vial Guzmán.

2.o Premio. N.o 85. Malicia. 2328. Yegua baya nacida el 18 de Octubre de 1920, por Gacho y Vicuña II, del señor Tobías Labbé.

3.er Premio. N.o 86. Casucha. 2329. Yegua baya, nacida el 10 de Octubre de 1920, por Gacho y Sardina, del señor Tobías Labbé.

31.a Categoría.— Yegua de 3 años

1.er Premio. N.o 95. Comaire. 2067. Yegua mulata, nacida el 3 de Setiembre de 1919, por Huasco y Dora, del señor Eduardo G. Huidobro.

2.o Premio. N.o 99. La Chueca. 2033. Yegua mulata nacida el 6 de Noviembre de 1919, por Colo Colo III y La Chonta, del señor Diego Vial G.

3.er Premio. N.o 105. Carabela. 2626. Yegua alazana, nacida en Noviembre de 1919, por Zurdo y Miseria, del criadero Los Torunos y Miraflores.

32.a Categoría—Yeguas de 4 años

1.er Premio. N.o 107. Vicuñita. 1964. Yegua baya nacida el 28 de Noviembre de 1918, por Gacho y Vicuña II, del señor Tobías Labbé.

2.o Premio. N.o 109. Banderilla. 2016. Yegua baya nacida el 20 de Setiembre de 1918, por Alfil y Pólvora, del Criadero Aculeo.

3.er Premio. N.o 106. No me Olvides. 2189. Yegua mulata pinta en la frente, pata izquierda blanca, nacida el 30 de Noviembre de 1918, por Segador y Africana, del señor José María Hurtado Larraín.

33.a Categoría.— Yeguas de 5 años y mayores

1.er Premio. N.o 117. La Tupilla. 299. Yegua mulata, nacida el 2 de Octubre de 1907, por Colo Colo II y Mariposa, del señor Diego Vial G.

2.o Premio. N.o 115. Chaquira. 1149. Yegua negra, nacida el 1.o de Marzo de 1914, por Huiche y Verruga, del señor Alejo Rubio.

3.er Premio. N.o 116. La Caramba. 1738. Yegua mulata, nacida el 3 de Octubre de 1917, por Colo Colo III y La Castañuela, del señor Diego Vial C.

PREMIOS DE GRUPOS

1.o, 2.o y 3.o los potros N.os 65, 63 y 41 respectivamente.

Premio de yeguas: 1.o, 2.o y 3.o los N.os 177, 99 y 87 respectivamente.

GRAN PREMIO

En esta sección obtuvieron los grandes premios el potro N.o 53 y la yegua N.o 95. Como potros adiestrados obtuvo el primer premio el N.o 61 y el caballo N.o 177.

REPRODUCTORES CABALLARES DE TIRO

Inscriptos o hijos de padre inscrito en los registros de la sociedad. — Primera Sección. — Raza Hackney

10. Categoría. — Yeguas de 5 años y mayores

1.er Premio. N.o 120. My-Love. Yegua alazana cariblanca, nacida en Octubre de 1916, por Huggatte Sensation y Wiseé Love. Del señor José M. Morales

2.o Premio. N.o 121. Spring Ligth, yegua alazana nacida en Octubre de 1916, por Angram San Thomas y Spring Blossom. Del señor José M. Morales.

TERCERA SECCION

Animales holandeses puros, inscritos en los registros de la Sociedad

1.a Categoría. — Toros de 9 a 12 meses

1.er Premio. N.o 292. Paulino De Kol Segis Val. 1009. Toro blanco y negro nacido el 11 de Octubre de 1921, por Segis Pontiac De Kol Burke y Colantha Pauline Girl, del señor Ramón Cruz Montt.

2.o Premio. N.o 288. Setimo Toyon King Jondine Fayne Valdessa. 882. Toro blanco y negro nacido el 25 de Octubre de 1921, por Toyon King Jondine Fayne Valdessa y Toyon Pontiac Romeamia, del señor Roberto Pretot Freire.

3.er Premio. N.o 287. Sixto Toyon King Jondine Fayne Valdessa. 883. Toro blanco y negro nacido el 19 de Octubre de 1921, por Toyon King Jondine Faine Valdessa y Creamcup Mollie Pintiac Burke, del señor Roberto Pretot Freire.

2.a Categoría. — Toros de 12 a 16 meses

1.er Premio. N.o 298. Sir Rag Apple Colantha Ormsby II. 1061. Toro blanco y negro, nacido el 22 de Setiembre de 1921, por Sir Rag Apple Colantha Ormsby y Sadie Queen Burke VI, del señor Manuel Antonio Tocornal G.

2.o Premio. N.o 296. Segis Ulla Acme Val. 1058. Toro blanco y negro, nacido el 14 de Setiembre de 1921, por Aaggie Acme of Valparaíso y Gretchen. Del señor Ramón Cruz Montt.

3.er Premio. N.o 818.

3.a Categoría. — Toros de 16 á 20 meses

1.er Premio. N.o 302. Cuarto Toyon King Jondine Fayne Valdessa. 756. Toro blanco y negro, nacido el 19 de Febrero de 1921, por Toyon King Jondyne Fayne Valdessa y Toyon Korndyke Snowball, del señor Roberto Pretot Freire.

2.o Premio. N.o 300. Loco. 815. Toro blanco y negro nacido el 5 de Abril de 1921, por Kaffir II y Kety. De los señores Pedro V. del Real y Ramón Echavarría.

3.er Premio. No hubo.

4.a Categoría. — Toros de 20 a 24 meses

1.er Premio. N.o 303. Bachelor De Kol Segis, 711, toro puro, overo negro, nacido el 17 de Octubre de 1920, por King Segis De Kol Korndyke y Clotildita, del señor Luis Cortés A.

2.o Premio. N.o 314. Hengerveld Ritman Netherland. 913. Toro overo negro, nacido el 26 de Enero de 1921, por Sir Veeman Hengerveld Ritman y Sylvia Netherland De Kol Veeman. De los señores Mitrovich Hnos.

3.er Premio. N.o 318. Hengerveld Burke Ritman. 905. Toro overo negro, nacido el 20 de Octubre de 1920, por Sir Veeman Hengerveld Ritman y Veeman Artis Burke De Kol, de los señores Mitrovich Hnos.

5.a Categoría. — Toros de 24 a 30 meses

1.er Premio. N.o 322. Eladio Segis Daisy Val. 850. Toro blanco y negro nacido el 13 de Setiembre de 1920, por Segis Pontiac De Kol Burke y Daisy Korndyke De Kol Mercedes, de los señores Ernesto Valdés G. H. y José Ignacio Huidobro.

2.o Premio. N.o 328. Segis Alcartra Val. 848. Toro blanco y negro, nacido el 5 de Julio de 1920, por Segis Pontiac De Kol Burke y Princess Hazel Pontiac Alcartra. Del señor Ramón Cruz Montt.

3.er Premio. N.o 323. King Model Spofford. 904. Toro blanco y negro, nacido el 29 de Agosto de 1920, por Model King Segis Angeles y Una Pontiac Spofford. De los señores Mitrovich Hnos.

6.a categoría.—Toros de 30 a 36 meses

Primer premio el N.o 334, Sir De Kol Good Luck, 840, toro blanco y negro, nacido el 7 de Enero de 1920; por Colantha Maida Sir De Kol y Miss Leda Hartog. Del señor Ramón Cruz Montt.

Segundo premio el N.o 332, Colantha Tulip Champion, 841, toro blanco y negro, nacido el 16 de Febrero de 1920; por Colantha Maida Sir De Kol y Tulip. Del señor Ramón Cruz Montt.

Tercer premio el N.o 331, Hendrik Dirk II, 723, toro overo negro, nacido el 3 de Enero de 1920; por Dirk IV y Wilhempje. Del señor Carlos Werner.

7.a categoría.—Toros de más de 36 meses

Primer premio el N.o 349, Segis Korndyke Alcartra Abbekerk, 450, toro blanco y negro, nacido el 2 de Febrero de 1917; por King Segis Alcartra Abbekerk y Finderne Driam Korndyke. Del señor Ramón Cruz Montt. Además ha sido declarado Champion.

Segundo premio el N.o 340, Johanna King Segis Inka Acclaim, 757, toro overo negro, nacido el 7 de Agosto de 1919; por Johanna King Segis y Winthertur Inca Prilly Segis Prim. De los señores Mitrovich Hnos.

Tercer premio el N.o 348, Aaggie Acme of Valparaíso, 852, toro blanco y negro, nacido el 10 de Abril de 1919; por Sir Aaggie De Kol y Changeling Tidy Abbekerk Gem. Del señor Ramón Cruz Montt.

8.a categoría.—Vacas de 9 a 12 meses

Primer premio el N.o 353, Daphue Day Acme Val, 1016, vaca blanca y negra, nacida el 29 de Octubre de 1921, por Aaggie Acme of Valparaíso y Day Corndyke Colantha Hengerveld. Del señor Ramón Cruz Montt.

Segundo premio el 354, Perlita Colantra Acme Val, 1015, vaca blanca y negra, nacida el 19 de Octubre de 1921; por Colantha Maida Sir De Kol y Colantha Pearl Pet. Del señor Ramón Cruz Montt.

Tercer premio el N.o 351, Jenny Fobes Val, 1018, vaca blanca y negra, nacida el 2 de Noviembre de 1921; por Aaggie Acme of Valparaíso y Jesse Fobes Butter Girl. Del señor Ramón Cruz Montt.

9.a categoría.—Vacas de 12 a 16 meses

1.er premio, N.o 364, Prima Bessie Segis Prilly, 834, vaca blanca y negra, nacida el 23 de Junio de 1921; por Toyon Kink Jondine Fayne Valdessa y Bessie Segis Prilly. Del señor Roberto Pretot Freire.

2.o premio, N.o 360, Dulcinea, 870, vaca blanca y negra nacida el 3 de Junio de 1921; por Palo De Kol Burke y Duquesa. De los señores Aguirre Luco Hermanos.

3.er premio, el N.o 368, Amalia De Kol Acme Val, 1014, vaca blanca y negra, nacida el 8 de Agosto de 1921; por Aaggie Acme of Valparaíso y Mercedes De Kol Walker. Del señor Ramón Cruz Montt.

10.a categoría.—Vacas de 16 a 20 meses

1.er premio, N.o 366, Hengerveld Pledge Model, 925, vaca overo negro, nacido el 10 de Febrero de 1921; por Champion Model Hengerveld y Niobe Model Pledge. De los señores Mitrovich Hnos.

2.o premio, N.o 367, Gioconda Colantha Val, 1011, vaca blanca y negra, nacida el 2 de Mayo de 1921; por Colantha Maida Sir De Kol y Durmella Pontiac Segis. Del señor Ramón Cruz Montt.

3.er premio, N.o 368, Paulette, 812, vaca blanco y negro, nacida el 30 de Abril de 1921; por Gisbert e Hinke. Del señor Félix Moreno.

11.a categoría.—Vacas de 20 a 24 meses

1.er premio, N.o 370, Colantha Spofford Segis, 932, vaca overa, nacida el 15 de Noviembre de 1920; por Sir Spofford Colantha Veeman y Mildred Pontiac Segis De Kol. De los señores Mitrovich Hnos.

2.o premio, N.o 373, Colantha Wayne Annette, 922, vaca overa negra, nacida el 7 de Noviembre de 1920; por King Mercedes Pontiac Wayne y Annette Colantha De Kol. De los señores Mitrovich Hnos..

3.er premio, N.o 374, Magpie, 878, vaca blanca y negra, nacida el 27 de Diciembre de 1920; por Model Elon Glista y Lakeland Buttercup. Del señor J. Nicolás Rubio.

12.a categoría.—Vacas de 24 a 30 meses

1.er premio, N.o 378, Paulita Colantha Val, vaca blanca y negra, nacida el 3 de Mayo de 1920, por Colantha Maida Sir De Kol y Paula Segis. Del señor Ramón Cruz Montt.

2.o premio, N.o 376, Anita, 692, vaca blanca y negra, nacida el 11 de Mayo de 1920; por Pa Kol Burke y Antares. De ñores Aguirre Luco Hnos.

3.er premio, N.o 379, A Jewel Val, 884, vaca blan gra, nacida el 7 de Julio de por Segis Kornlyke Alcartra kerk y Colantha Pearl Pe señor Ramón Cruz Montt.

13.a categoría.—Vacas de meses

1.er premio, N.o 381, Day dyke Colantha Hengerve vaca blanca y negra, nacida de Octubre de 1919; por C Maida Sir De Kol y Daisy dyke De Kol Mercedes. Del Ramón Cruz Montt.

2.o premio, N.o 386, Beau lantha Mercedes, 861, vaca y negra, nacida el 1.o de Ma 1920; por Colantha Maida Kol y Mercedes De Kol W Del señor Ramón Cruz Mo

3.er premio, N.o 385, Bel zie, 860, vaca blanca y ne cida el 27 de Febrero de 19 Colantha Maida Sir De Kol y ta 198. Del señor Ramón Montt.

14.a categoría.—Vacas de 36 meses

1.er premio, N.o 393, Walker Fidorence, 448, va ca y negra, nacida el 4 de bre de 1916; por Prince Boy Walker y Fidorence señor Ramón Cruz Montt.

2.o premio, N.o 398, Co Colantha Bess, 429, vaca negra, nacida el 24 de 1915; por Sir Colantha 2nd y Bess of Hopland. De Ramón Cruz Montt.

3.er premio, N.o 400, Pearl Pet, 564, vaca blanca gra, nacida el 14 de Dic 1918; por Colantha Maida Kol y Pearl Pet 2nd. De Ramón Cruz Montt.

En esta sección, obtuvo Premio el toro N.o 349 y N.o 399.

Los mejores premios por el toro y vaca nacidos país los números 334 y pectivamente.

NOVENA SECCION.—ANI HOLANDESE MESTI

1.a Categoría.—Toros de meses

1er. Premio N.o 600 Colantha King, toro overo nacido el 23 de Diciem 1921; por Colantha Sir Aggie dyke y vaca N.o 148. Del Ismael Tocornal Gandarilla

2.o Premio N.o 611 toro blanco y negro, nacido tubre de 1921; por Gutart y za. Del señor Félix Moreno.

3er. Premio N.o 601, sellesо, toro overo negro, el 30 de Octubre de 192 Moxoe Burke De Kol y sa III. Del señor señor Solar.

2.a Categoría.—Toros de meses

1er. Premio N.o 616, toro blanco y negro, nacido de Junio de 1921; por Korndyke Goldie y Segun señor Gregorio Amunátegui

2.o Premio 620, Fernanda blanco y negro, nacido el Setiembre de 1921; por Korndyke Alcartra Abbe Fernanda. Del señor Ramón Montt.

3er. Premio N.o 621, Olga blanco y negro, nacido el Setiembre de 1921; por Segis tiac De Kol Burke y Olga. Del ñor Ramón Cruz Montt.

3.a Categoría.—Toros de meses

1er. Premio N.o 623, rito, toro overo negro, nacido de Febrero de 1921; por Maker y Jareta. Del señor A. Solar.

2.o Premio N.o 625, Toyon ce, toro blanco y negro, nacido 10 de Abril de 1921; por King Jondyne Fayne Valdes N.o 571. Del señor Roberto Freire.

3er. Premio N.o 626, Albino gis, toro blanco y negro, nacido 28 de Abril de 1921; por Segis Albino y N.o 511. Del Roberto Pretot Freire.

4.a Categoría.—Toros de 20 meses

1er. Premio N.o 631, Bolena ro blanco y negro, nacido el Octubre de 1920; por Segis tiac De Kol Burge. Del señor món Cruz Montt.

2.o Premio N.o 630, Goles toro blanco y negro, nacido de Octubre de 1920; por Col

DOS PREMIOS CHAMPION

En la Exposición de Animales
DE LA
QUINTA NORMAL
Está a disposición de los señores hacendados nuestra
Sección Lechería
que presenta las
Descremadoras
"VIKING"
y un grupo de maquinarias y accesorios para la Industria Lechera.
La descremadora "VIKING" es indispensable a toda lechería moderna, porque es la que separa más perfectamente la crema hasta de la última gota de leche.
UNICOS agentes para Chile.
RAAB, ROCHETTE, ROCA & Cía.
SUC. de RAAB, BELLET y Cía.
ESTADO 235, SANTIAGO :-: BRASIL 264, VALPARAISO

DESCREMADORAS
ALFA - LAVAL
ULTIMO MODELO
Desde 60 hasta 3,000 litros capa dad por hora, a mano, transmisión turbina a vapor.
REPUESTOS
de todas clases, aún para los modelos más antiguos.
MAQUINARIAS PARA LECHERIAS Y MANTEQUILLERIAS
M. GLEISNER y Cía.
CONCEPCION
Agentes Generales para Chile de Aktiebolaget, Separator, Stockolmo.
AGENCIA Y DEPOSITO EN SANTIAGO
César Klein & Cía.
GALERIA ALESSANDRI N.os 8 y 10 CASILLA 2457

Maida Sir De Kol y Golondrina. Del señor Ramón Cruz Montt.

3er. Premio N.o 628, Colipí, toro blanco y negro, nacido el 1.o de Enero de 1921; por King Segis De Kol Korndyke y Mosca. Del señor Luis Cortés A.

Categoría.—Toros de 24 a 30 meses

1er. Premio N.o 648, Sonaja, toro blanco y negro, nacido el 26 de Junio de 1920; por Colantha Maida Sir De Kol y Sonaja. Del señor Ramón Cruz Montt.

2.o Premio N.o 644, Chica, toro blanco y negro, nacido el 22 de Agosto de 1920; por Colantha Maida Sir De Kol y Chica. Del señor Ramón Cruz Montt.

3er. Premio N.o 639, Julieta, toro blanco y negro, nacido el 8 de Setiembre de 1920; por Colantha Maida Sir De Kol y Julieta. Del señor Ramón Cruz Montt.

Categoría.—Toros de 30 a 36 meses

1er. Premio y único N.o 653, Mosca, toro blanco y negro, nacido el 29 de Febrero de 1920, por Segis Korndyke Alcartra Abbekerk y Mosca. Del señor Ramón Cruz Montt.

Categoría.—Toros de más de 36 meses

No hubo premios.

8.a Categoría.—Vacas de 9 a 12 meses

1er. Premio N.o 664, Artista, vaca blanca y negra, nacida el 28 de Diciembre de 1921; por Pepito y Alegría. De los señores Aguirre Luco Hnos.

2.o Premio N.o 662, Viviana, vaca blanca y negra, nacida el 9 de Octubre de 1921; por Aaggie Acme of Valparaíso y Verbena. Del señor Ramón Cruz Montt.

3er. Premio N.o 658, Minna, vaca blanca y negra, nacida el 25 de Noviembre de 1921; por Segis Pontiac De Kol Burke 6th y Helen. Del señor Ramón Cruz Montt.

9.a Categoría.—Vacas de 12 a 16 meses

1er. Premio N.o 671, Inconsolable, vaca blanca y negra, nacida el 27 de Junio de 1921; por Palo de Kol Burke e Inconnu. De los señores Aguirre Luco.

2.o Premio N.o 665, Duquesa, vaca blanca y negra, nacido el 26 de Agosto de 1921; por Tranquility Korndyke Goldie y Dulcinea. Del señor Gregorio Amunátegui J.

3er. Premio Premio 663, Cantinera, vaca blanca y negra, nacida el 20 de Octubre de 1921; por Palo de Kol Burke y Centinela. De los señores Aguirre Luco Hnos.

10.a Categoría.—Vacas de 16 a 20 meses

1er. Premio N.o 675, Fátima, vaca blanca y negra, nacida el 11 de Mayo de 1921; por Segis Pontiac De Kol Burke 6th e Iris. Del señor Ramón Cruz Montt.

2.o Premio U.o 672, Betulla II A, vaca overa negra, nacida el 22 de Abril de 1921; por Moxoe Burke De Kol y Betula II. Del señor Félix A. Solar.

3er. Premio N.o 673, Betula IV; vaca overa negra, nacida el 8 de Mayo de 1921; por Moxoe Burke De Kol y Betula. Del señor Félix A. Solar.

11.a categoría: Vacas de 20 a 24 meses

1.er premio N.o 676, Crisálida, vaca blanca y negra, nacida el 7 de Octubre de 1921; por Segis Korndyke Alcartra Abbekerk y Gavotte, del señor Ramón Cruz Montt.

2.o premio N.o 677, Pintura II, vaca blanca y negra nacida el 21 de Octubre de 1920; por Palo De Kol Burke y Pintura. De los señores Aguirre Luco Hnos.

3.er premio; no hubo.

12.a categoría.— Vacas de 24 a 30 meses

1.er premio N.o 679, Geisha, vaca blanca y negra, nacida el 20 de Setiembre de 1920; por Colantha Maida Sir De Kol y Darling. Del señor Ramón Cruz Montt.

2.o premio N.o 680, Amatista, vaca blanca y negra, nacida el 17 de Abril de 1920; por Segis Pontiac de Kol Burke 6 th y Esmeralda. Del señor Ramón Cruz Montt.

3.er premio N.o 683, Salomé, vaca blanca y negra, nacida el 4 de Setiembre de 1920; por Segis Pontiac De Kol Burke 6 th. y Rica. Del señor Ramón Cruz Montt.

13.a categoría.— Vacas de 30 a 36 meses

1.er premio N.o 687, Yolanda, vaca blanca y negra, nacida el 5 de Febrero de 1920; por Segis Pontiac De Kol Burke 6th y Parche. Del señor Ramón Cruz Montt.

2.o premio N.o 685, Cordelia, vaca blanca y negra, nacida el 21 de Marzo de 1920; por Colantha Maida Sir De Kol y Dorila. Del señor Ramón Cruz Montt.

3.er premio N.o 686 Thais, vaca blanca y negra, nacida el 28 de Febrero de 1920; por Colantha Maida Sir De Kol y Chispa. Del señor Ramón Cruz Montt.

14.a categoría. Vacas de más de 36 meses

Primer premio N.o 695 Gertil, vaca blanca y negra, nacida el 2 de Setiembre de 1917; por Colantha Maida Sir De Kol y Fresia. Del señor Ramón Cruz Montt.

2.o premio N.o 693, Blanca, vaca blanca y negra, nacida el 26 de Abril de 1918; por Colantha Maida Sir De Kol y Arrojo. Del señor Ramón Cruz Montt.

3.er premio N.o 692, Florcita, vaca blanca y negra, nacida el 5 de Mayo de 1918; por Colantha Maida Sir De Kol y Flor de Haba. Del señor Ramón Cruz Montt.

Los premios en grupo lo obtuvo el toro N.o 648 y la vaca N.o 687.

TERCER GRUPO.— OVEJUNOS, CAPRINOS Y PORCINOS

I.—OVEJUNOS

1.a Categoría.—Carneros de menos de 9 meses

1er. Premio. No hubo.

2.o Premio N.o 838, Corsario, N.o 1 en la oreja, nacido en Junio de 1922; por Kenuto y oveja del Criadero. Del señor José Luis Coo.

3er. Premio N.o 843, Grupo de 3 carneritos Nos. 1, 2 y 3 en la oreja, nacidos en 1922; por Amado y oveja del Criadero. Del señor Roberto Badilla P.

2.a Categoría.—Carneros de 9 a 12 meses

1er. Premio N.o 884, Floro, carnero N.o 40 en la oreja, nacido en Octubre de 1921; por Amado y oveja del Criadero. Del señor Roberto Badilla P.

2.o Premio N.o 845, Canciller, N.o 41 en la oreja, nacido en Octubre de 1921; por Favorito y oveja del Criadero. Del señor Roberto Badilla P.

3er. Premio N.o 854, Tommy, 101 en la oreja; nacido en 1922; por Billy y N.o 46 del Criadero. Del señor Alberto Ureta G.

3.a Categoría.—Carneros de 1 a 2 años

1er. Premio N.o 863, Núm, 85 en la oreja, carnero nacido en 1921; por Billy y N.o 39 del Criadero. Del señor Alberto Ureta G.

2.o Premio N.o 853.

3er. Premio N.o 858, Protocolo, 66 en la oreja, carnero nacido en Octubre de 1920; por Huracán y oveja del Criadero. Del señor Roberto Badilla P.

4.a Categoría.—Carneros de más de 2 años

1er. Premio N.o 881, Jhonny F., 1050 en la oreja, carnero nacido en 1919; por Freeahinker y Chilmark. Del señor Alberto Ureta G. Importado de Inglaterra.

2.o Premio N.o 873, Amado, 39 en la oreja, carnero nacido en 1920; por Norton Toiler y oveja del Criadero. Importado de Inglaterra. Del señor Roberto Badilla P.

3er. Premio N.o 872, Exelsior II, 9 en la oreja, carnero nacido en 1919; por Exelsior y oveja del Criadero, Del señor Roberto Badilla P.

5.a Categoría.—Ovejas de menos 9 meses

1er. y 2.o Premios no hubo.

3er. Premio N.o 885, Aldeana, 15 en la oreja, borrega nacida en Junio de 1922; por Kenuto y oveja del Criadero, Del señor José Luis Coo.

6.a Categoría.—Ovejas de 9 a 12 meses

1ros. Premios N.o 888, Macotita, 41 en la oreja, oveja nacida en Octubre de 1921; por Amado y oveja del Criadero. Del señor Roberto Badilla P.; N.o 892, N.o 84 en la oreja, oveja nacida en 1922; por Jhonny y 84 del Criadero. Del señor Alberto Ureta G.

2os. Premios N.o 886, Telé, 5 en la oreja, oveja nacida en Octubre de 1921; por Amado y oveja del Criadero. Del señor Roberto Badilla P.; N.o 893, N.o 87 en la oreja, oveja nacida en 1922; por Jhonny y N.o 35 del Criadero. Del señor Alberto Ureta G.

3er. Premio N.o 898, Coqueta, 17 en la oreja; oveja nacida en Octubre de 1921; por Kanuto y oveja del Criadero. Del señor José Luis Coo.

7.a categoría.— Ovejas de 1 a 2 años: 1.er premio el N.o 902, Manina, 62 en la oreja, oveja nacida en Octubre de 1920, por Conflagración y oveja del criadero; del señor Roberto Badilla P.; 2.o el N.o ...., Nané, 37 en la oreja, oveja nacida en Octubre de 1920, por Conflagración y aveja del criadero, del señor Roberto Badilla P.

8.a categoría.— Ovejas de más de dos años: 1.er premio el N.o 916, Blanca, 23 en la oreja, oveja importada de Inglaterra en 1920, del señor José Luis Coo; 2.o el N.o 917, Violeta, 24 en la oreja, oveja importada de Inglaterra en 1920, del señor José Luis Coo.

RAZA OXFORD-DOWN

1.a categoría.— Carneros de menos de 9 meses. No hubo premios.

2.a categoría.— Carneros de 9 a 12 meses. No hubo premios.

3.a categoría.— Carneros de 1 a 2 años: 1.er premio el N.o 924, Oropel, 2 en la oreja, carnero nacido en Setiembre de 1921, por padre y madre importados, del Criadero Marchigüe.

PRUEBAS DE ANIMALES CHILENOS ADIESTRADOS

Una de las partes del programa que más llamó la atención de la comitiva oficial y del público, fueron las exhibiciones de caballos chilenos adiestrados que se hicieron alrededor de la pista.

Entre los animales que sobresalieron en estas pruebas figuró la yegua llamada "La Pitilla", de pertenencia del Criadero de Aculeo, que era jineteada por Gregorio Morales, quien fué felicitado por el Presidente de la República.

Terminada la exhibición de todos los animales que participaron en la Exposición, el Presidente señor Alessandri, acompañado de sus Ministros y del Cuerpo Diplomático, practicó una visita a todas las reparticiones del local.

Llamó este año la atención de los visitantes a la Exposición las secciones de animales holandeses.

Entre las vacas de esta sección se han presentado varias cuya producción está controlada por la Sociedad Nacional de Agricultura.

LOS SERVICIOS ESTABLECIDOS EN LA EXPOSICION

Desde ayer han empezado a funcionar en el local de la Exposición las secciones de consultas sobre las diversas cuestiones agrícolas y ganadería, las que están vigiladas por el secretario señor Hugo Medina V.

Hoy, de 4 a 6 de la tarde, se abrirá al público la sección consulta sobre la industria frutícola, en sus diversas variedades, en su embalaje, en su disecación, transporte, conservación, etc.

EL REMATE DE HOY

Hoy se efectuará en el local de la Exposición el remate de los animales normandos.

Exposición de Maquinaria Agrícola

DEERING

DE LA CASA

SAAVEDBA, BÈNARD Y CIA.

Ha llamado poderosamente la atención la Segadora Trilladora DEERING que se presenta por segunda vez en Santiago. Esta maquinaria ya había sido ensayada en varios fundos con los más espléndidos resultados.

Hace la trilla con un 60% más barato que las actualmente en uso.

ESPIGADORA Trilladora "DEERING"
DEERING

Desde aquella fecha se han vendido 15 máquinas en el país para todas las zonas, habiendo respondido plenamente a la fama de que venía precedida.

El funcionamiento de la otra Sec. de Maquinarias se ha visto muy concurrida, llamando la atención del público.

LA DEERING

se puede ver trabajar en la

EXPOSICION DE ANIMALES

EN LA QUINTA NORMAL DE AGRICULTURA

Exposición de Animales

Exhibición de Maquinarias de Grace y Co.

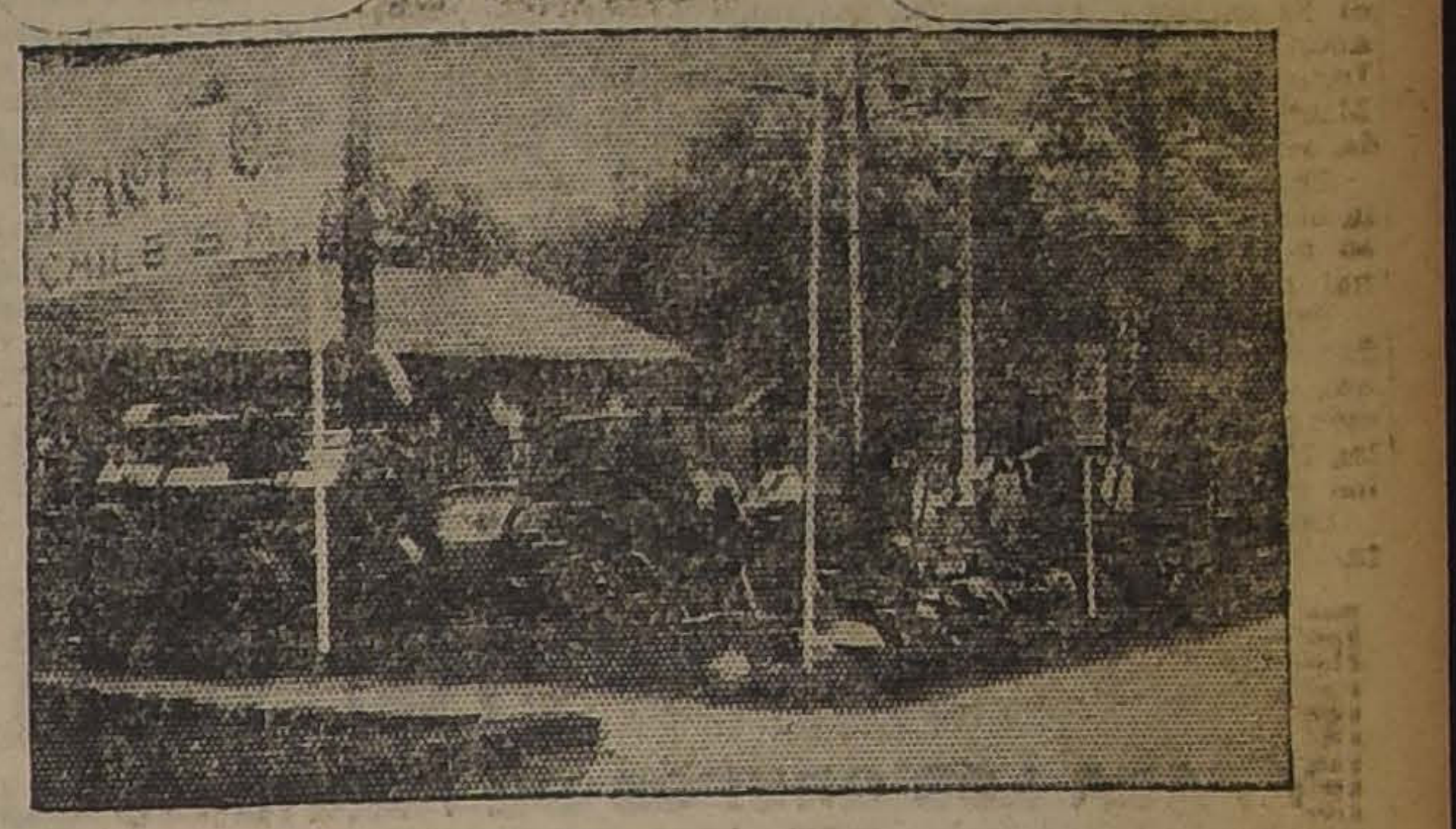

La Casa Grace y Cía. presenta un interesante surtido de maquinaria agrícola, toda muy moderna y de los mejores fabricantes Ingleses y Americanos.

Llama la atención especialmente la presentación de la nueva y muy moderna Espigadora-Trilladora Mc Cormick.

La Casa Grace también presenta Tractores y Trilladoras Case, Motores Ransomes, Harneadoras Boby y Baker Boby, Prensas Whitman, Segadoras Mc Cormick y un surtido completo de arados Ransomes y Oliver.

A la excelente presentación de la maquinaria, la Casa Grace ha

GRACE & Co.
ESPIGADORA-TRILLADORA
Mc CORMICK

Esta excelente máquina va segando y trillando el trigo simultáneamente, dejándolo ensacado inmediatamente, con lo que se ahorra mucho capital en máquinas, aperos de labranza, trabajadores y mucho tiempo en las cosechas.

ofrecido este año fuertes descuentos en sus precios, como un mayor aliciente para que los hacendados aprovechen esta oportunidad de comprar las máquinas que necesitan

EL ENVIO DE FRUTAS CHILENAS AL EXTRANJERO

Entrevista con el senador señor don José Pedro Alessandri

El señor José Pedro Alessandri, que llegó ayer a esta capital, de regreso de los Estados Unidos y de Europa, donde fuera para estudiar las perspectivas que ofrece dicho país a nuestros agricultores para dar salida a sus frutas, nos ha manifestado hoy que, si bien el viaje le ha cansado mucho, viene muy satisfecho de sus resultados, pues considera a la Gran República norteamericana como un excelente mercado para nuestros productos.

—Sin embargo,—nos agregó,—no hay que creer que la exportación de frutas sea tarea fácil y sencilla; no, es cuestión de largo aliento, pues los norteamericanos son muy exigentes en ese sentido y será preciso orientar nuestra producción hacia sus gustos.

La primera condición es la uniformidad en los envíos y que éstos vayan embalados en la forma a que están acostumbrados.

El norteamericano es partidario de la uniformidad de los tipos, y es así cómo su ideal sería que un durazno se pareciese a otro como un huevo a otro huevo.

Es preciso, igualmente, seleccionar la fruta que se envía, pues allá exigen lo mejor de lo mejor, y esa es la que consumen. Por ejemplo, los damascos imperiales, tan apreciados aquí, son considerados en Nueva York como de segunda clase.

Creo que deberíamos orientar nuestra producción frutícola eligiendo las variedades que más aceptación tienen en aquel país, pues el mercado es suficiente para dar salida a todo lo que les mandemos, ya que en la sola Nueva York se rematan diariamente, para el consumo, 1,800 toneladas de frutas; pero esta es tarea de largo aliento, ya que una arboleda solamente comienza a dar resultados a los 8 o 10 años; de modo que correspondería a los grandes capitalistas chilenos iniciar plantaciones, ya que ellos están en situación de poder esperar los resultados de su inversión. Tengo la intención de proponer a varios de ellos un viaje a Estados Unidos y algunos países de Europa para que puedan darse cuenta de las perspectivas que presenta ese país para el negocio de frutas.

Por ahora, podría mantenerse el negocio con envíos de melones y uvas, que tienen grande aceptación, pero siempre que nos ciñéramos a los tipos que más son del agrado de los norteamericanos.

Los tomates podrían también obtener un buen resultado, en cambio, las manzanas no tienen aceptación y es inútil mandarlas.

Creo también que sería conveniente que hubiera allá una persona encargada de vigilar el remate de las frutas, ya que en esa forma se hacen todas las ventas, y considero además que sería provechoso el envío, como agregados a los consulados en California, de dos agrónomos quienes, después de imponerse de las condiciones que imperan en Estados Unidos, podrían, a su regreso, servir de profesores y consejeros a nuestros agricultores.

En fin, hay que dejar bien establecido que nuestras frutas encontrarán en Estados Unidos un mercado amplio, pero es preciso recordar que ésta es obra de largo aliento y que, para tener éxito, debemos tratar de satisfacer los gustos, exigencias y caprichos de los consumidores norteamericanos.

INFORMACIONES DEL INTERIOR

ANTOFAGASTA

EXTRAÑOS HALLAZGOS EN ALTA MAR

El capitán del buque "Ultima Esperanza", da cuenta a la Gobernación Marítima de haber encontrado a flote a la altura de Chañaral, un tonel de vino y dos tablas pintadas de blanco

Créese que se trate de restos del "Itata"

Dice "El Industrial":

El 15 del presente estuvo en este puerto, procedente del sur, el vapor mercante "Ultima Espranza", trayendo mercaderías surtidas. Tan pronto fuera recibido, el capitán del pequeño barco, don José Ollino, saltó a tierra, entrevistándose con el Gobernador marítimo, señor Hernández, a quien comunicó que durante su viaje había encontrado en alta mar, flotando, un barril de vino, dos tablones pintados de blanco, que supone que puedan ser del vapor "Itata", hundido últimamente, y además se encontró con el cadáver de una ballena.

El mencionado marino dió conocimiento de estos hechos también a la Gobernación Marítima por medio de la original nota siguiente:

"Señor Gobernador marítimo de Antofagasta.—Presente.

Pongo en conocimiento de usted que, navegando entre Huasco y Antofagasta, ayer 15 de Octubre, en latitud 27.°8 sur y longitud 21.°6 oeste, encontré frente al Morro Caldera, un barril de la viña Lontué, conteniendo vino. "El aspecto" del barril estaba cubierto de molúsculos, lo que indica, al parecer, que ha estado en el agua unos dos meses, y lo que me hace suponer que haya sido del vapor "Itata", que ha sido arrastrado por la corriente hacia esta latitud.

Ayer mismo, frente a Punta Las Animas, de Chañaral, latitud 26.°25 sur y longitud 70.°55 oeste, encontré una ballena muerta y a su alrededor habían dos pedazos de tabla, pintadas de blanco. Estuve al costado para descubrir "la causa" de esta madera encontrada.

Lo que comunico a usted para su conocimiento y, si lo cree conveniente, comunicarlo a Chañaral, por si hubiera "perecido" algún bote al fijar esta ballena.

Saluda a usted.—**J. Ollino**, capitán del "Ultima Esperanza".

Un incidente de prensa

(De nuestro corresponsal, por Telégrafo)

ANTOFAGASTA, 24.—Se ha suscitado un vivo incidente de prensa entre el periodista señor Venturino y la redacción del diario "Abecé".

El señor Venturino acusa al diario citado como defensor de elementos peruanos y éste a su vez justifica ampliamente la falsedad de tal aseveración.

Prohibición para cargar armas

ANTOFAGASTA, 24.—Con motivo de aproximarse la campaña electoral que deberá efectuarse el día 29 del presente el señor Intendente ha estimado conveniente adoptar desde luego algunas medidas tendientes a resguardar el orden público, y con este fin ha dictado un decreto por el cual quedan suspendidos los permisos, hasta nueva orden, para cargar armas prohibidas.

El transatlántico "Aconcagua"

ANTOFAGASTA, 24.—Durante algunos días estuvo fondeado en este puerto el transatlántico "Aconcagua", de la compañía chilena de navegación, Cía. Sud-Americana de Vapores", ofreciéndose una oportunidad para visitar dicho buque.

Es un vapor que está a la altura de los mejores del mundo, contando con todas las comodidades posibles para los pasajeros, pues cuenta con espléndidos elementos de salvamento, sala de gimnasia, smoking room, comedores espaciosos, gran número de cómodos camarotes para las diferentes clases de pasajeros, botica, hospital, etc.

Las características de la nave son las siguientes:

Largo, 422 pies 8 pulgadas; ancho, 56 pies, 2 pulgadas; tonelaje bruto, 7,757 toneladas; tonelaje neto, 4,704 toneladas; tripulación, 103 personas. El combustible que emplea este vapor es el petróleo, pero sus calderas son adecuadas también para quemar carbón.

DIFICULTADES QUE SE OPONEN A LOS VIAJEROS QUE VAN A BOLIVIA POR LAS AUTORIDADES FRONTERIZAS DE ESE PAIS

Los documentos que hay que presentar

ANTOFAGASTA.—Son numerosos los reclamos expuestos por los viajeros que van a Bolivia con motivo de las exigencias de las autoridades fronterizas de ese país.

Los viajeros que no vayan acompañados de una gran cantidad de minuciosos documentos son presentados a estas autoridades las cuales los detienen algún tiempo causándoles las consiguientes molestias.

Damos a continuación la lista de documentos que hay que presentar:

a) Pasaporte de origen, con la filiación completa y la señal dactiloscópica. Este pasaporte deberá estar visado por los Cónsules bolivianos del trayecto.

b) Certificado de no tener alguna enfermedad contagiosa, infecciosa. Este certificado será visado por un médico en el país de la última residencia.

e) Certificado de la Comuna de procedencia, de no haber sido condenado o procesado por causa criminal durante los últimos cinco años.

d) Certificado de la misma, de que la persona interesada ejerce una profesión honesta.

Las autoridades de la frontera, no podrán permitir el ingreso de ninguna persona que no esté premunida de sus papeles en regla salvo si se tratare de menores que vengan con sus padres, y se hallen mencionados en los pasaportes de éstos. Para esos menores sólo es obligatorio el requisito (b.

"LA VENCEDORA"
Cigarrillos Habanos
SELECCIONADOS
80 Ctvos. la Cajetilla

Un crimen perpetrado en Mayo último y que permanece en el misterio.

ANTOFAGASTA, 24.—Hace algún tiempo, en el mes de Mayo último pasado, se perpetró un crimen, que por la forma y causales que tuvieron los hechores, h sido un cobarde atentado, a juzgar por lo que dicen las personas que están al corriente de lo ocurrido, dentro del misterio en que aparece envuelto el hecho.

La víctima se llamaba Cipriano Alcayaga, de 48 años de edad, y ejercía las veces de cuidador de la aguada de "Cerro Moreno".

Alcayaga hacía continuos viajes a ésta, generalmente cada 15 días, para abastecerse de víveres y para haecr algunas compras necesarias para su subsistencia.

El último viaje lo hizo el día 16 de Mayo no volviendo a aparecer por la ciudad desde esa fecha, cosa que llamó la atención a algunas personas relacionadas con la víctima.

Se hicieron algunas investigaciones, que llegaron al resultado de que probablemente se había cometido un crimen, llamando la atención el no encontrarse el cadáver, a pesar de las diligencias que se hacían para encontrarlo.

Más o menos como el 12 del presente, fué encontrado el cadáver, no enterrado, como se suponía sino al descubierto, confirmándose con esto la idea de la perpetración del crimen.

COQUIMBO

El personal de máquinas del vapor "Cachapoal" promueve un serio desorden en alta mar

COQUIMBO.—En la tarde del Sábado pasado, mientras el vapor "Cachapoal", efectuaba faenas necesarias para zarpar con rumbo al norte, el personal de máquinas del buque promovió un incidente, a causa de que parte de estos trabajadores se presentaron a la labor en estado de ebriedad.

El incidente fué solucionado prontamente, continuando el vapor su viaje con destino a Coquimbo.

Pero durante la navegación, las dificultades se reprodugeron en forma que obligó al capitán de la nave a tomar serias disposiciones.

En efecto, siguiendo las leyes de la Ordenanza de Navegación, dió cuenta a las autoridades marítimas del puerto, y de acuerdo con ellas, procedió a desembarcar a los promotores del desorden y los sometió al sumario correspondiente a fin de aplicarles la severa sanción que la Ley marca para el delito de insubordinación.

Después de desembarcados los revoltosos, la gente fué reemplazada en el acto, y el capitán pudo seguir viaje al norte sin mayores inconvenientes.

TARAPACA

Se encuentra el cadáver de un obrero que murió ahogado

(De nuestro corresponsal, por Telégrafo)

IQUIQUE.—Días atrás se volcó en la playa del Colorado la embarcación número 186 que tenía como pasajeros a Alfredo Celedonio y a Roberto Ahumada.

Después de tenaz lucha con las olas, la embarcación se hundió, ahogándose Alfredo Celedonio.

Roberto Ahumada se salvó debido a los grandes esfuerzos que hizo.

El cadáver de Celedonio fué encontrado cerca del sitio del naufragio.

CONCEPCION

Las Fiestas de la Primavera

(De nuestro corresponsal, por Telégrafo

CONCEPCION.—Las Fiestas empezarán en la ciudad el Viernes en la noche con la función del Circo Estudiantil.

El Sábado habrá Corso de Flores y Velada Bufa, y el Domingo kermesse en la Escuela Agrícola y baile en el Liceo.

Manifestación de despedida a un antiguo empleado de los Ferrocarriles.

CONCEPCION, 24.—Con motivo del traslado a Parral, del señor Clodomiro Reyes H., empleado en los Ferrocarriles, un grupo de sus compañeros le trabajo le ofreció una simpática manifestación de despedida, en la tarde del Sábado 21 del presente haciendo uso de la palabra algunos de los asistentes, recordando las bellas cualidades y buen cumplimiento de su deber del señor Reyes.

Los trabajos en las minas de Curanilahue

CONCEPCION, 24.—Se ha informado que las faenas en las minas de carbón de Curanilahue, se reanudarán dentro de ocho días más, parcialmente, teniéndose esperanzas de que se puedan reanudar totalmente dentro de un mes.

La noticia ha sido recibida con júbilo por los obreros de esa región.

VALDIVIA

Crimen de que se inculpa a dos carabineros

VALDIVIA, 24.—En un pequeño bosque, a orillas del Chada, comuna de Pitrufquén, se ha cometido un crimen.

MALLECO

OTRA VEZ EL ASUNTO DEL CAMINO A TRAVES DE LA PROPIEDAD DEL SEÑOR KRONEBERG

Como consecuencia de un fallo judicial favorable al propietario se produce un asalto a su posesión

Ordenes ministeriales contradictorias, impiden a los carabineros resguardar la propiedad privada

Alarma que reina en la región con este motivo

(De nuestro Corresponsal, por Telégrafo)

ANGOL.—Comunican de Los Sauces que en ese punto se han producido gravísimos sucesos.

Sabidos son de todo el mundo los incidentes a que ha dado lugar el pleito que mantiene el señor Augusto Smitsmann con su cuñado señor Kroneberg, porque el primero desea abrir un camino a través de la propiedad del segundo.

Ultimamente se ha producido un fallo judicial favorable al señor Kroneberg.

A consecuencia de esto, un centenar de inquilinos armados ha asaltado la propiedad del señor Kroneberg.

Los carabineros no han podido intervenir a fin de impedir los delitos y daños que causó al asalto, pues existe una orden ministerial en el sentido de que la fuerza pública no deeb proceder en estos casos sin orden judicial.

Sobre este mismo particular existe de antemano otra orden ministerial que prescribe a los carabineros una actitud contraria a la de la orden posterior.

En esta situación, los carabineros han permanecido inactivos.

En la región reina una profunda alarma por estos acontecimientos y el público comenta extrañado la disposición gubernativa en cuestión.

Dos carabineros del Escuadrón Valdivia, destacados en Gorbea al mando del capitán Jeremías Campos, llamados Daniel Merino Vera y Manuel Soto Cerda conducían preso, por supuesto delito de hurto, a un joven mapuche, de 20 años de edad, llamado Adriano Calfuquir.

Al llegar al bosque del Chada los carabineros hicieron desmontarse a Calfuquir y lo fusilaron por la espalda. Así reza la información que tenemos a la vista.

El juez del crimen respectivo, tan pronto como se impuso de este asesinato instruyó sumario y ordenó engrillar a los asesinos, después de haberse constituido en el sitio del suceso.

Paseo escolar

Hoy día los alumnos de la Escuela alemana de la ciudad verificaron una interesante excursión en vapor hasta Amargos, continuando desde allí por la costa hasta el Morro, donde visitaron los fuertes que se tomó Cochrane en el asalto de Corral en 1820.

Se organiza un torneo hípico

(De nuestro corresponsal, por Telégrafo)

Se ha organizado un gran torneo hípico para el 1.o de Enero próximo en los campos de Chumpullo, junto con una kermesse, ambos a beneficio del Cuerpo de Bomberos de la ciudad.

Los organizadores de estas fiestas son los señores: Alcalde, de la localidad; General Dartnell, capitán Arturo Fuentes, y Juan Angel Echenique Pinto.

La conferencia de mañana sobre Chile agrícola

(De nuestro corresponsal, por Telégrafo

VALDIVIA. — El coronel señor Anabalón Urzúa, dictará pasado mañana en el Teatro Valdivia, una conferencia sobre "Chile agrícola", tema sobre el cual ha escrito últimamente una obra.

El objetivo de la conferencia es de estimular las actividades de nuestros agricultores.

LA RECEPCION AL CAPITAN ARACENA

ESTA TARDE SE REUNE EN EL AERO CLUB LA COMISION DE FESTEJOS

Los últimos acuerdos. — El banquete en el Aero Club

Un telegrama del aviador

Esta tarde, a las 6 1|2 P. M., se reunirá el Comité Pro-Festejos al Capitán Aracena en los salones del Aero Club de Chile a objeto de tomar los últimos acuerdos para la gran recepción que se hará al valiente piloto, que actualmente se encuentra en Buenos Aires, en donde es agasajado por todo el mundo que ha sabido apreciar en lo que vale el raid aéreo Santiago-Buenos Aires-Montevideo-Río de Janeiro llevado a feliz término por Aracena.

En el Aero Club están abiertas las inscripciones para el gran banquete que se le ofrecerá en esta institución al día siguiente de su llegada a la capital y al que puede concurrir todo el que lo desee.

Hoy recibió el Aero Club de Chile un telegrama del aviador, en que dice que oportunamente avisará el día de su partida de Buenos Aires. Se cree que partirá el Domingo próximo para llegar a Los Andes el Lunes, y Martes, a las 3 P. M., a Santiago, Estación Alameda.

EN EL CLUB MILITAR.—El Directorio del Club Militar, ha tomado el acuerdo de ofrecer una manifestación en sus salones, a los aviadores Aracena y Barahona y a los oficiales de la Escuela de Caballería que fueron al Brasil, como demostración de aplauso por su actuación en el extranjero.

REBAJAS ESPECIALES PARA LOS VIAJES DE EXCURSION

Y PARA LOS GRUPOS DE FAMILIAS QUE VIAJEN A MAS DE 500 KILOMETROS DE DISTANCIA

SE CANCELA SU CONTRATO A UN EMPLEADO DE LA EMPRESA, ACUSADO DE FALTAS GRAVES EN EL DESEMPEÑO DE SU CARGO

Acuerdos del Consejo de Ferrocarriles en su sesión de ayer

En la tarde de ayer celebró sesión el Consejo de Ferrocarriles, presidido por el Director del Servicio, señor Rodolfo Jaramillo.

Después de despachar numerosas solicitudes particulares y ocuparse de diversos asuntos internos, el Consejo acordó cancelar su contrato a un empleado de la Empresa, por faltas graves cometidas en el desempeño de sus funciones.

Además, se acordó dar lugar a una solicitud presentada por los señores Germán Wiederhold y Eduardo Arenas, a nombre de la Asociación de Turismo, en que pedían autorización para organizar viajes de excursión o de turismo a la región sur del país.

La Empresa elaborará una tarifa especial rebajada para estos viajes.

También acordó el Consejo establecer una rebaja de 30 o|o en los pasajes de familias o grupos de más de cuatro pasajeros que viajen por recreo o de vacaciones a una distancia superior a 500 kilómetros y en el período comprendido entre el 15 de Diciembre y el 15 de Marzo.

LA PROXIMA VISITA DEL MINISTRO DE INSTRUCCION PUBLICA

Y DEL JEFE DEL ESTADO MAYOR MEXICANO

EL GENERAL SEÑOR DON MANUEL PEREZ TREVIÑO LLEGARA A ESTA CIUDAD EL JUEVES EN LA NOCHE

El Ministro de Instrucción, señor José Vasconcelos, será nuestro huésped el Lunes próximo

En la Legación de México se ha recibido informaciones de que el señor General don Manuel Pérez Treviño, acompañado de su secretario y de un ayudante, partió de Buenos Aires con rumbo a Chile en la combinación transandina de hoy. El General Pérez Treviño, Jefe del Estado Mayor del Presidente Obregón, asistió como jefe de la Delegación Militar que acompañó a la Embajada mexicana a las fiestas del Centenario del Brasil.

El Adicto Militar mexicano, Mayor señor Samuel Amézquita Liceaga, irá a encontrar al General Pérez Treviño a su entrada a tierra chilena y lo acompañará hasta esta ciudad.

Igualmente se ha recibido informaciones de que el señor doctor don José Vasconcelos, Ministro de Educación Pública de México, y acompañantes, partirán de Buenos Aires para Santiago en la combinación transandina del Domingo próximo, para llegar a esta ciudad el Lunes en la noche.

UN CURIOSO DECRETO DE LA ALCALDIA MUNICIPAL DE PROVIDENCIA

UNA DESINFECCION MENSUAL DE CONVENTILLOS Y CITEES QUE ES UNA CONTRIBUCION ILEGAL

Lo que opinan los vecinos

La Alcaldía Municipal de Providencia, con fecha 23 de Setiembre, expidió el siguiente decreto:

"Vista la facultad que me confiere el art. 85 (83) de la Ley Orgánica de Municipalidades y el acuerdo Municipal de fecha 15 del presente, decreto:

1.o A partir del 1.o de Octubre próximo las habitaciones de los conventillos, citées y demás propiedades que se arrienden por piezas, serán totalmente desinfectadas en su interior, por lo menos una vez al mes.

2.o La desinfección deberá hacerse por empresas debidamente autorizadas por la I. Municipalidad y se acreditará por documentos revisados por el Inspector Sanitario.

3.o Las infracciones a las disposiciones que preceden serán sancionadas con una multa de veinte pesos cada una, sin perjuicio de la desinfección que se hará por cuenta del propietario."

LO QUE DICEN LOS PROPIETARIOS

Con este motivo, en la tarde de ayer, ha estado en esta imprenta una comisión de vecinos de la Comuna de Providencia y nos han manifestado que para la ejecución de esta disposición Municipal, se ha encargado a una empresa particular la desinfección de las propiedades, estableciéndose de esta manera un monopolio en favor de determinada firma comercial.

Estos mismos vecinos nos han sugerido las siguientes observaciones:

1.o Con el cobro de un peso por cada habitación que se desinfecte y que únicamente puede hacer la empresa concesionaria, se ha establecido una verdadera contribución, tal vez más fuerte que la de haberes y la fiscal juntas, siendo esto perfectamente ilegal, por cuanto este gravamen es una contribución indirecta y que sólo por una ley puede imponerse, no siendo permitido esto por la Constitución del Estado, ya que ninguna magistratura, ninguna persona, ni reunión de personas puede atribuirse, ni aún a pretexto de circunstancias extraordinarias, otra autoridad o derechos que los que expresamente se les haya conferido por las leyes y que todo acto en contravención a este artículo es nulo; y

2.o Este decreto reglamentario tiene el carácter de ordenanza, ya que se contemplan sanciones mayores de cuarenta pesos, necesitándose, por lo tanto, ser aprobado por el Consejo de Estado, previa las tramitaciones legales correspondientes.

LA ENSEÑANZA DE IDIOMAS EN LAS PREPARATORIAS DE LOS LICEOS

Una circular del Ministerio de Instrucción Pública, declara que ésta no es obligatoria

El Ministerio de Instrucción Pública ha recibido últimamente numerosos denuncios en que comunica que en varios Liceos de Niñas se exige a las alumnas de preparatorias que sigan cursos de idiomas, que son costeados a expensas de sus apoderados.

Para solucionar esta cuestión, el Ministro de Instrucción Pública ha enviado una circular a las directoras de los Liceos de Niñas de la República, haciéndoles presente que en el plan de Estudios secundarios no figura la enseñanza de los idiomas en las preparatorias, la que sólo podría ser implantada con autorización expresa del Ministerio respectivo, el cual determinaría la forma en que podrán funcionar estos cursos.

La circular agrega que en el caso de que esa autorización exista, las directoras deben tener presente que los cursos aludidos no son obligatorios, y que debe pedirse a los apoderados de las alumnas su opinión acerca de si desean o no que sus pupilas cursen los ramos indicados.

El más concurrido EL BAR

LA GOLETA

Calle de Ahumada

Pasaje Unión Central

EL TIEMPO

EN 24 DE OCTUBRE DE 1922

Barómetro, a las 12 M., 716,08.

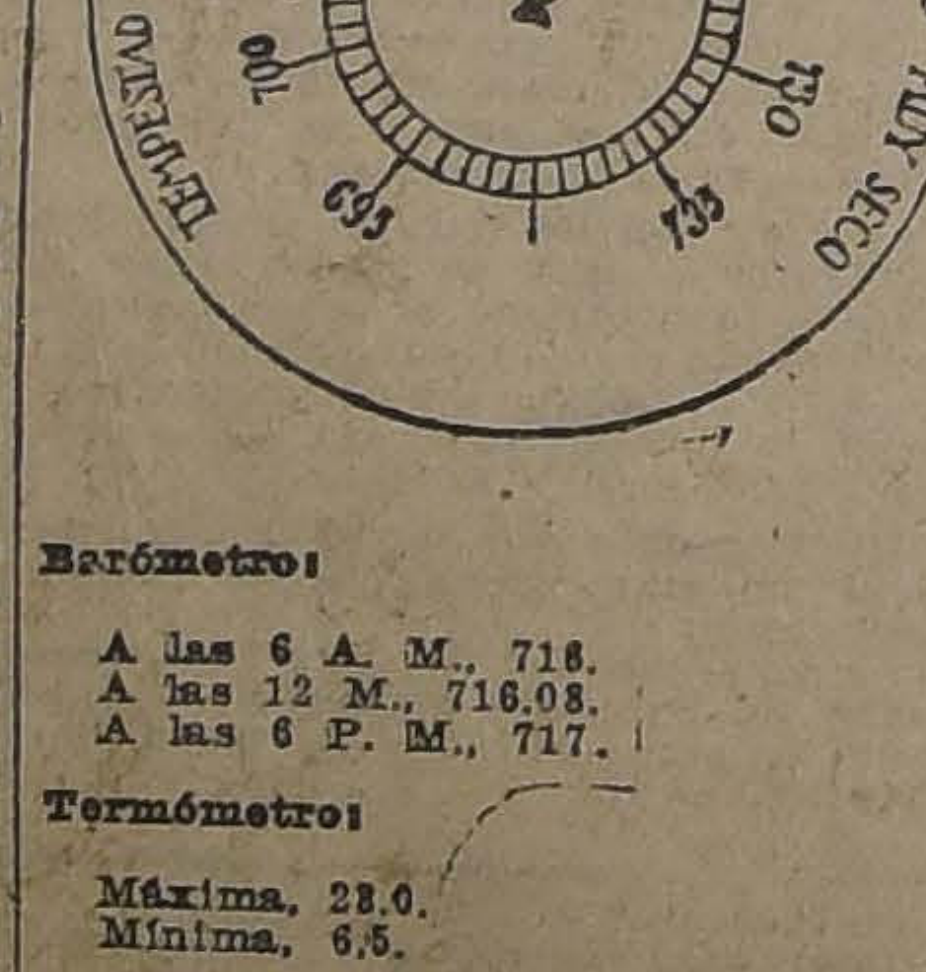

Barómetro:

A las 6 A. M., 716.

A las 12 M., 716.08.

A las 6 P. M., 717.

Termómetro:

Máxima, 23.0.

Mínima, 6.5.

Viento:

Kilómetros recorridos en 24 horas, 113.5.

Hidrometeoros:

Rocío.

HOY

Sol, sale a las 5.9.

Se pone a las 6.20.

J. KOHN y Cía.

OPTICOS

Instrumentos para Ingenieros

SANTIAGO :-: VALPARAISO

23 Pasaje Matte—170 Esmeralda

Casilla 1503 Casilla 342

DESPACHO EXACTO DE RECETAS DE OCULISTAS

Sección especial para Provincias

LA DIRECCION DEL INSTITUTO PEDAGOGICO

Don Enrique Molina no acepta el cargo.—¿Quién será el reemplazante?

Ha sido aceptada por el Ministerio de Instrucción, la renuncia que hizo de su cargo el profesor señor Rodolfo Lenz.

Ha sido muy lamentado en los círculos docentes el retiro de este distinguido hombre de ciencias de uno de nuestros principales planteles de enseñanza.

Hemos sabido que el cargo de Director del Pedagógico ha sido ofrecido al señor Enrique Molina, quien por tratarse de un interinato, no ha aceptado.

Los candidatos más probables a dicho puesto serían don Manuel Guzmán Maturana y el doctor don José María Gálvez.

Defunciones

Octubre 24.— Romilio Ramos, de 16 años; Norberto Galleguillos, de 27; Magdalena Arriagada, de 52; Maximiliano Castro, de 36; Narciso García, de 60; José Olguín, de 18; José Muñoz, de 45; Delfín Avila, de 70; Ilda Gálvez, de 13; Luis Alarcón, de 5; Florinda Yáñez, de 2; Carlota Curpetti, de 40; Julia Menares, de 38; Humberto García, de 33; Gabriel Barón, de 29; María Villaseca, de 58; Antonia Martín, de 68; Julia Legroud, de 48; Jorge Manterola, de 58; Elvira Aguilar, de 30; Julia Vera, de 67; Manuel J. Pino, de 53; María Giffat, de 77; Magdalena Rojas, de 78; María, Sepúlveda, de 80; Felipe Olguín, de 40; Juan González, de 27; María Pizarro, de 20; Jacinto Gómez, de 52; Nicanor Flores, de 55; Enesto Avila, de 3; Manuel Vial, de 67; María Vargas, de 54; y 12 niñitos menores de un año.

Las partidas de variables, del Presupuesto

Hace algún tiempo, el Ministro de Hacienda se dirigió a los distintos departamentos de Estado, pidiéndoles que, a fin de no aumentar más aún el actual déficit con que cerrará el año financiero de 1922, se hiciera toda clase de economías en la inversión de las partidas de gastos variables del presupuesto, invirtiendo solamente aquellos, que ya estuvieren comprometidos o que fuere imposible dejar de hacerlo, sin grave perjuicio para la marcha de los servicios.

Algunos Ministerios han contestado ya a las indicaciones del Ministro de Hacienda y últimamente han llegado al Ministerio del Interior, comunicaciones de la Dirección General de Correos y Telégrafos y de la Dirección de Sanidad, haciendo presente que se harán las economías que se indican, dentro de los medios de que se disponen.

EL MINISTRO DE FERROCARRILES

Se ocupa de las obras férreas en construcción

Conocen ya nuestros lectores los propósitos del Ministro de Ferrocarriles, señor Miguel Letelier, en orden a proporcionar los recursos necesarios para que no sufran paralización de graves consecuencias los ferrocarriles en construcción, que son los de Iquique a Pintados, Paine a Talagante, Larraín Alcalde a Pichilemu, Las Angeles a Santa Bárbara y Freire a Cunco.

Como se sabe, estas obras ferroviarias representan un valor de 17.200,000 pesos moneda corriente y 5.900,000 oro de 18 d.

El Ministro señor Letelier tiene el propósito de que en el presupuesto para 1923 del departamento de su cargo, se consulten los fondos necesarios para la prosecución de estos ferrocarriles y, al efecto, se le han entregado todos los antecedentes relacionados con las obras expresadas y que servirán para proponer a la Subcomisión Mixta de Presupuestos que debe reunirse en el Ministerio dentro de poco a estudiar el presupuesto para 1923 del Departamento de Obras Públicas, las sumas que deben consultarse para que estas importantes obras ferroviarias no sufran retardo en su ejecución en el próximo año.

LOS AUXILIOS SALITREROS

EN UNA REUNION HABIDA AYER EN EL MINISTERIO D CIENDA, QUEDA ACORDADA LA FORMA Y REDAC DEL PROYECTO QUE PRORROGA LOS EFECTOS DE LEY DE AUXILIOS, CON ALGUNAS MODIFICACION QUE NO LA HARAN VARIAR SUSTANCIALMENTE

Se acordó préstamos por un total de $ 930,000

En una de nuestras ediciones anteriores, dimos cuenta que el Ministro de Hacienda, ante la proximidad de la fecha en que caducará la ley que autoriza los auxilios salitreros como préstamos por salitre elaborado ya sea en canchas o en los puertos de embarques, estudiaba el nuevo proyecto que habría de presentarse en breve plazo al Congreso.

En la tarde de ayer, se reunió con este objeto la Comisión de Auxilios y después de considerar ampliamente la cuestión se acordó encomendar a uno de sus miembros la redacción del mensaje y proyecto respectivo sobre la prórroga de los efectos de la ley, como asimismo introducir algunas modificaciones, que sin hacer variar sustancialmente su espíritu y los fines que persigue, se contemplen algunas disposiciones y se amplíen otras, como se refieren con las ca han de prestarse a los con la garantía de su borado.

Acordó, también, e de ayer la Comisión, versos préstamos, que cienden a la cantidad pesos, repartidos compañías.

EL ESTABLECIMIENTO DE LOS HORNOS CREMATORIOS EN LA CIU

LA INTENDENCIA SE DIRIGE AYER A LA ALCALDIA EN CIENDOLE LA PRONTA SOLUCION DEL PROBLEMA LAS BASURAS

En nuestra edición de ayer, dimos cuenta de los propósitos que existen en las autoridades locales de solucionar pronto y satisfactoriamente el problema de los basurales de la ciudad, estableciendo hornos crematorios en varios puntos de la capital.

NOTA DE LA INTENDENCIA A LA ALCALDIA

Siguiendo este propósito, el Intendente de la Provincia, señor Mackenna Subercaseaux, envió ayer al Alcalde de la ciudad, señor Silva Espic, la comunicación que copiamos a continuación:

"En otras ocasiones esta Intendencia se ha dirigido a esa Alcaldía manifestándole la imperiosa necesidad de instalar hornos crematorios para reducir a cenizas los desperdicios de la ciudad.

Hoy nuevamente hace presente a US. la urgencia de resolver en forma práctica este problema que afecta hondamente a la salubridad y constituye una bochornosa afrenta para la cultura de la capital.

No es posible tolerar por más tiempo esos inmundos basurales que circundan la ciudad esparciendo en todos los barrios gérmenes de infecciones y epidemias.

No existe ninguna ciudad civilizada que mantenga a sus puertas un pudridero de basuras como los que se exhiben a orillas del Mapocho a la vista de todos los que visitan nuestra capital.

Como es notorio, los vecinos y propietarios de las comunas próximas a Santiago se resisten a consentir la invasión de los basurales y reclaman con justos motivos ante esta Intendencia.

Ninguna razón, ni aún las de carácter económico justificarían un retardo en la solución de este proyecto que la salud y la decencia de la ciudad reclama, y no dudo de que US., señor A yo celo por servir los cales es bien conocido rá la obra que hace debió ejecutarse con sobre todas las demás.

Saluda a US.—Alber na S."

Estaño Plomo y Zinc En Li

Ofrece la

Casa Santiago Web

ESTADO 154-1

Casilla 1767.— Tel

glés 3176-317

Casimires Ingleses

Gran Depósito. Ve metros

Bandera 502 esq.

UN RADIO TELEFON

en su hogar significa la felicidad de su familia.

USTED OIRA MUSICA, Y DIVERSIONES.

USTED CONOCERA LAS NOTICIAS DEL DIA.

USTED RECIBIRA TODAS LAS COTIZACIONES DE

COLOQUE UN RECEPTOR, DE LOS QUE TENEMOS PARA LA VENTA.

CHILE RADIO C

EDIFICIO ARIZTIA, 10.o PISO :-: CASILLA 726 :-: TELEFONO 3832

AGUILÓ Hnos. Ofrecen

$ 0.85 Kilo Azúcar granulada blanca Sindicato.

Azúcar pancitos, precio Refinería.

$ 1.00	Kilo Arroz Carolino.
$ 1.30	Kilo Arroz Sublime 1.a
$ 1.90	Kilo Yerba paraguaya.
$ 3.40	Kilo Café Guayaquil, tostado.
$ 8.50	Lata Aceite Americano, 2 litros.
$ 4.30	Lata Aceite Americano, 1 litro.
$ 5.70	Kilo Mantequilla fresca.
$ 0.50	Kilo Huesillos blancos de Elqui.
$ 0.80	Los 3 paquetes Velas.
$ 2.00	Kilo Galletas frescas.
$ 0.70	Lata Sardinas 220 gramos, especiales.
$ 1.00	Lata Calamares en su tinta.
$ 0.80	Lata Duraznos blancos partidos.
$ 0.80	Lata Mermeladas surtidas.
$ 1.45	Lata Salmón Rosado.
$ 7.40	Lata Manteca pura garantida.
$ 0.50	Lata Arvejitas nueva de Rubio.
$ 0.35	Lata Salsa Tomate Rubio.
$ 6.40	Lata Aceite Bau, 1 litro.
$ 0.40	Paquete Maizena importada.
$ 2.00	Docena palos Vainilla fresca.
$ 0.50	Lata Tomates al jugo sin agua.
$ 1.40	Frasco Pickles pepinos.
$ 1.40	Tarro Miel de plátanos.
$ 2.50	Lata doble Naranjas en almíbar.
$ 1.70	Lata Leche Lechero.
$ 3.00	Lata grande Centollas.
$ 4.80	Lata Langosta fresca.
$ 3.40	Lata Lengua de Cordero.
$ 2.50	Lata Filetes de Anchoas en aceite.
$ 2.50	Lata Antipasto italiano.
$ 1.60	Lata Polvos Levadura.
$ 2.90	Lata Atún, de 225 gramos.
$ 0.40	Lata Choclos picados, Rubio.
$ 1.80	Frasco Salsa Inglesa Belfast.
$ 1.50	Lata grande Sardinas sin espinas N.
$ 2.80	Lata Cocoa Peptonizada.
$ 0.80	Kilo Peras secas del Huasco.
$ 0.70	Kilo Higos nuevos del Huasco.
$ 2.00	Kilo rico Queso de Cabra de Coquimbo, para comerciantes con descuento.
$ 3.20	Botella Coñac Bandera Chilena.
$ 2.80	Botella Coñac Dos Banderas.
$ 2.80	Botella Coñac Cometa.
$ 2.60	Botella Coñac Hércules.
$ 2.60	Botella Coñac Submarino Chileno.
$ 5.00	Botella Coñac Caudin.
$ 3.80	Botella Pisco Luis Hernández.
$ 3.20	Botella Pisco Pastilla.
$ 4.20	Botella Anís estilo Mono.
$ 3.80	Botella Anís Paloma, estilo Mono.
$ 3.00	Botella Guindado Graneros.
$ 3.10	Botella Guindado Letelier.
$ 2.70	Botella Guindado con guindas.
$ 3.70	Botella Bitter Fuster, 1 litro.
$ 3.80	Botella Horchata, Grosella, Goma, Granadina, botella de 1 litro.
$ 3.50	Botella Oporto Especial.
$ 1.80	Botella Vino Añejo Borgoña.
$ 5.00	Botella Vermouth Torino.
$ 7.00	Botella Rhon Jamaica, botella cuadrada.
$ 9.00	Botella Anís especial escarchado.
$ 3.50	Botella Sidra, varias marcas.
$ 7.50	Botella Whisky Campbell.

AGUILÓ Hnos. - Puente 577-579

HOMENAJE DEL PERSONAL DE EMPLEADOS DEL BANCO DE CHILE AL SUB-GERENTE, Sr. CONRADO PINEDA

El Consejo Directivo y personal de empleados del Banco de Chile ofrecieron ayer una simpática manifestación a uno de sus gerentes, el señor Conrado Pineda, que cumplió cincuenta años al servicio de esa institución.

Durante la manifestación los empleados hicieron ver en cariñosos términos los méritos del señor Pineda que ha consagrado desde muy joven sus energías y esfuerzos al servicio del Banco, desempeñando numerosos cargos hasta llegar a la sub-gerencia que hoy ocupa.

La manifestación revistió hermosos caracteres de afecto y simpatía haciéndose entrega al señor Pineda de un valioso obsequio.

LA MANIFESTACION DE ANOCHE EN HONOR

DE LOS SARGENTOS TRONCOSO Y CASTRO

ASISTIO EL PRESIDENTE DE LA REPUBLICA, EL MINISTRO DE LA GUERRA Y JEFES DEL EJERCITO

Los festejados fueron obsequiados con una espada y un reloj pulsera

En el Instituto de Educación Física se llevó a efecto anoche con toda animación el baile que había organizado la Asociación Sportiva Militar,—que está compuesta por elementos de la 2.a División,—en [illegible]nio Troncoso y sargento 2.o Manuel Castro.

Estos sub-oficiales son los que tan brillante papel desarrollaron últimamente en Río Janeiro, representando a Chile en los concursos de esgrima.

Poco después de las diez de la noche, el Presidente de la República, acompañado del Ministro de la Guerra, señor Correa Roberts, del Sub-secretario de esa repartición señor Agustín Vigorena y del General Luis Cabrera, presidente honorario de la Asociación, hicieron su entrada en el local, siendo recibidos con los acordes del Himno Nacional.

En la puerta del Instituto, hicieron el saludo a los visitantes, el presidente de la Asociación, el doctor Salas, don Joaquín Cabezas, y varios comandantes de unidades.

En seguida, el sargento señor Pérez, ofreció la manifestación a los festejados a nombre de la Asociación, saludándolos por su labor en el Brasil y felicitándose de la presencia del Primer Mandatario.

A continuación, el señor Alessandri hizo entrega al sargento Troncoso de una espada y el Ministro de la Guerra, de un reloj pulsera al sargento Castro, obsequiados a los sub-oficiales nombrados por sus compañeros de armas como un estímulo por su actuación.

El señor Correa Roberts, en una corta alocución, felicitó a nombre del Presidente de la República a los señores Troncoso y Castro porque han sabido cumplir su papel de representantes del Ejército de Chile, y a la Asociación, por la labor de sociabilidad y de cultura que desarrolla.

Se siguió un animado baile que se continuó hasta pasado la media noche.

EL "AFFAIRE" DE LAS MESAS PARA LA VENTA

DE FLORES EN LA ALAMEDA

LO QUE OPINAN AL RESPECTO VARIOS REGIDORES, EL CONCESIONARIO Y LAS FLORISTAS

A los más variados comentarios se ha prestado la autorización concedida por la I. Municipalidad al señor Joaquín Risopatrón para el establecimiento, en la Alameda esquina de San Francisco, de mesas para la venta de flores, con el derecho de cobrar a los ocupantes de ellas un canon de arriendo.

LO QUE DICEN LAS FLORISTAS

Ayer en la tarde nos hemos acercado a las actuales ocupantes, que nos han recibido ofreciéndonos su cooperación para exclarecer este "affaire".

—Nosotros, señores, nos dicen, no pagamos hoy día absolutamente nada por la ocupación de estas mesas y creemos que lo que se trata de hacer es un abuso sin límites y sin consideración alguna para nuestras familias. No hay más que fijarse un poco para comprender que si algunas de nosotras firmamos el papel que el concesionario muestra, como prueba de la aceptación que tiene su idea, lo hicieron engañadas por las personas que se interesan en que este negocio resulte.

Vean ustedes lo que sucedió y juzgarán; prosigue nuestra informante, hace algunos días se acercó a nosotras el mayordomo que corre con estas mesas y nos dijo que luego vendría uno de los municipales a traernos un papel que era necesario que firmáramos, agregando que dicho caballero había sido comisionado por la Municipalidad para correr con el arreglo de las mesas y que se nos cobraría una tarifa cuyo máximum había sido fijado en "un peso".

De todas las que trabajamos aquí firmaron el papel nada más que nueve y como todavía había algunas que no sabían firmar, algunas comadres de buena voluntad lo hicieron por ellas.

Y todavía puedo decirles, señores, que si estas nueve lo hicieron fué porque el mayordomo nos amenazó con hacernos salir de aquí si no firmábamos, y que el concesionario no sólo se contentó con esto, sino que nos dijo que él era una persona con bastante dinero e influencias para hacer que suprimieran el kiosko en que guardamos las flores en la noche, si nos oponíamos a sus deseos.

Una vez hecho esto el caballero se retiró y nosotras sólo hemos venido a saber lo que proyecta por los diarios de estos últimos días.

Fíjense, interrumpe otra de las numerosas vendedoras que forman el grupo que nos rodea, el mal que se nos quiere hacer; desde el primero de Enero hasta el primero de Abril ganamos lo estrictamente necesario para comer nosotras y nuestros hijos; hay algunos días que perdemos plata y con todo esto nos quieren cobrar $ 2 y $ 3 al día. ¡Cómo vamos a aceptar! Preferimos irnos a trabajar a otra parte antes que pagar lo que ese caballero nos pide, termina diciéndonos con resolución.

—Y además, prosigue otra, saque usted la cuenta de lo que se quiere ganar el señor que proyecta el negocio. Dice que va a poner otras veinte mesas, las que sumadas a las que hay actualmente harían un total de 40 mesas, o sea una ganancia en el peor de los casos de $ 150 diarios. Si usted ve cuánto resulta a la vuelta de cinco años, que dura el contrato, tendrá que ese señor, que se hizo pasar por municipal para engañarnos, ayudado por el mayordomo, piensa ganarse la modesta suma de 300 mil pesos, más o menos, sacándonos a nosotras el pan de la boca, como se dice.

HABLA EL CONCESIONARIO

Hemos tenido oportunidad de conversar con el señor Risopatrón, quien nos manifestó que en este asunto había una mano mal intencionada que lo quería molestar.

—Las floristas no tienen por qué quejarse, agrega, pues actualmente les cobran 40 centavos por cada tarro de flores que les guardan en las noches en los kioskos de lustrabotas, y cada una de ellas tiene alrededor de 4 a 5 de estos baldes. Como se ve, ellas pagan en la actualidad una suma equivalente a la que les cobraré yo, y además gozarán de varias garantías, como servicios de aseo guardia nocturna particular y mesas apropiadas con cubierta de granito.

Respecto de la ganancia que se dice obtendré yo, para calcularla no se ha tomado en cuenta la amortización del capital, los seguros, mantención, pago de $ 1,500 anuales a la Municipalidad, etc. Gastaré en las 30 mesas que colocaré 20,000 pesos, que ya están casi invertidos, pues las mesas están listas para ser colocadas en cuanto se firme la escritura correspondiente.

Por lo demás, fué la comisión que informó sobre este asunto, la que fijó los precios de 2 y 3 pesos como canon de arrendamiento. Estoy llano a aceptar que se fije éste en dos pesos como máximo.

OPINA EL SEÑOR WALKER

El regidor señor Gustavo Walker, interrogado sobre el "affaire" de las flores, nos ha declarado que él ha sido siempre contrario a estas innovaciones en materia de venta de flores. En todas partes del mundo, dice el señor Walker, este comercio se hace en sencillas mesas que le dan cierto sabor especial a la industria; en Barcelona, en Londres, en la Magdalena de París, he visto yo mesas semejantes a las que tenemos aquí.

—Cuando se trató en la Municipalidad el asunto, agrega, hice presente estas observaciones, pero voté afirmativamente en presencia de la solicitud firmada por nueve floristas diciendo que aceptaban la concesión.

LO QUE NOS DICE EL SEÑOR QUIROGA

El regidor señor Quiroga, interrogado sobre el asunto que nos ocupa, ha declarado que antes de pronunciarse desea conferenciar con el Alcalde.

—Pero de todos modos, nos dice, les puedo adelantar que siempre he sido partidario de que estos negocios los explote por sí mismo el Municipio.

¿QUE SE RSOLVERA EN DEFINITIVA?

Hemos sido informados de que en la sesión del Viernes próximo, la Municipalidad se ocupará de una solicitud firmada por 38 floristas en que piden la reconsideración del acuerdo que concede la autorización para establecer las mesas, y hacen presente a la Corporación, que las firmantes de la presentación anterior, fueron sorprendidas.

Nuestras noticias nos permiten asegurar que en esa sesión, un señor regidor harán indicación para que se rebaje el canon de arrendamiento de las mesas a dos pesos para todas, medida que seguramente será adoptada por la Municipalidad.

Agradecimientos a "La Nación"

Con motivo de la reanudación de las faenas del carbón en la región de Curanilahue, hemos recibido el siguiente telegrama del Comité organizado en esa región para hacer gestiones ante el Gobierno a fin de solucionar cuanto antes la crisis producida:

"Curanilahue, 24. — "La Nación".— Ayer se empezó aquí a levantar el carbón de las canchas y a prepararse la labor en el interior de las minas.

La normalización completa de explotación en el interior de Curanilahue demorará aún, como mínimum, un mes más.

Agradecemos las atenciones hechas a nuestra delegación que fué a la capital. — El Comité".

Vida Estudiantil

Federación Nacional de Estudiantes

Se cita a sesión ordinaria de Directorio para hoy, a las 9 1|2.

Tabla: Repetición del baile en el Club Hípico.

Ocasiones Sorprendentes

Trajes para Niños a $ 15.50
Camisas Finas para Caballeros a $ 12.50
Creas Superiores para Sábanas, a $ 5.80

GRANDES REBAJAS EN ARTICULOS SANITARIOS

Estas réclames excepcionales, en plena estación, equivalen a las más grandes oportunidades de GATH Y CHAVES, por la calidad de la mercadería ofrecida y por sus precios reducidísimos.

Se recomiendan las baraturas de **GENEROS POR METROS, LENCERIA NIÑAS, LAYETTES, BONETERIA NIÑOS Y BLUSAS Y BATAS.**

Termina HOY la venta especial de **TAPICERIA.**

Llamamos la atención hacia las ofertas de **COMESTIBLES.** Vean las vidrieras.

EN CAMISERIA:

CALZONCILLOS cortos, en dril asargado blanco, artículo durable, a . . . . . $	7.90

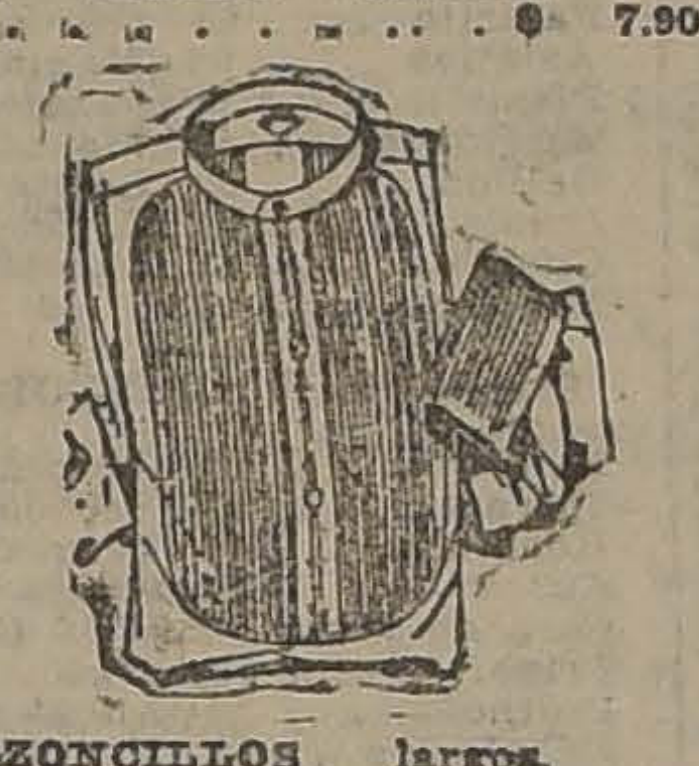

CALZONCILLOS largos, en céfiro fino, colores variados, confección esmerada, a. . . . . $	11.90
CAMISAS de céfiro y de crepé, blancas y de colores, calidad recomendable, a. . . . . $	12.50
PIJAMAS de céfiro y crepé, en blanco y colores variados, rica calidad $	29.50
UN SALDO de camisones de lienzo lavado, clase superior, a. . . $	12.90
UN SALDO de camisas finas, con pechera lisa y alforzada de seda, a $	39.50

EN CONFECCION NIÑOS:

TRAJES blusa rusa, en brin rayado, variedad de colores, artículo de mucha duración, para años 2 a 13; cualquier edad, a. . . . . . . $	15.50
TRAJE marinero en brin rayado, fondo blanco, cuello y puños en piel, color azul, celeste, lacre o gris, para años 2 á 10 cualquier edad, a. . . . . . . $	19.50

TRAJE cazador en brin fantasía, muy buena calidad, colores de moda, para niños 5 a 14; cualquier edad, a. . . . $	22.50
TRAJES de blusa en viyella rayada, cuello sport de dril, blanco, lavable, para años, 2 a 12; cualquier edad; a $	29.50
UN SALDO de trajes marinero, en galatea inglesa, raya azul, celeste y lacre, para años 2 a 10; cualquier edad. a. . . . . . . $	29.50
TRAJES marinero, con blusa suelta, en viyela, rayada, colores de moda, doble cuello y puños de dril blanco, adornados con una franja; pantalón forrado para años, 2 a 11: cualquier edad, a . . . $	38.80
TRAJES cazador en viyella lavable, con solapa, doble cuello sport, de dril blanco, todo forrado, para años 6 a 12; cualquier edad, a. $	59.50
TRAJES cazador en casimir fantasía de lana, dos tablones todo forrado, para años 6 a 14; cualquier edad, a $	65 00
TRAJE marinero, blusa suelta o recogida, en fina sarga azul de pura lana, doble cuello y puños de ottomann de seda, colores azul, celeste o lacre, bordado de oro en la manga, corbata y cordón de seda, con pito, para años 2 a 11; cualquier edad; a. . . . . . . $	65.00
TRAJES para niños, forma vestón, en casimir de fantasía de lana, con o sin forros, colores y hechuras de moda, para años 9 a 15; cualquier edad, a. . . . $	75.00
TRAJES para joven en casimir fantasía de lana con y sin forro, variedad de colores de buen gusto, corte moderno de perfecta terminación, para años 13 a 17; cualquier edad, a. . . . . . $	110 00

ADEMAS ofrecemos a precios de gran baratura trajes cazador, con solapa de pura lana. Trajes marineros en alpaca. Trajecitos para niños de 2 á 4 años, mangas cortas, en popelinas de colores lisos y varios otros modelos.

EN BLANCO:

FUNDAS de lienzo, calidad superior, con vainilla, para cuna, c|u. . $	1.95
FUNDAS de lienzo lavado, clase extra, con festón para cuna, c|u $	2.90
SABANAS de crea especial, con vainilla, para cuna, c|u. . . . . . $	7.50
FUNDAS de lienzo lavado, con vainilla, para 1 plaza, c|u. . . . . $	2.25
FUNDAS de lienzo extra, con vainilla, para 1 1|2 plazas, c|u. . . . . $	3.50
FUNDAS de madapolán, con entredoses y tira bordada, c|u. . . . . $	7.90
CUADRADOS de lienzo extra, con vainilla, c|u. $	3.50
CUADRADOS de lienzo extra, con dibujos de vainilla, c|u. . . . . . $	3.90
CUADRADOS de madapolán, con entredoses y tira bordada, c|u. . . $	9.50
JUEGOS para cama, enrica crea, con deshilados a mano, el juego, desde. . . . . $	75.00
JUEGOS para cama de crea medio hilo, con bordados a mano, el juego, a. . . . . . . $	160.00
CREA N.o 400, especialidad de la casa, ancho, 160 ctms., el metro. . $	5.80
CREA N.o 600, especialidad de la casa, ancho, 225 ctms. el metro. $	6.90
CREA de calidad superior, N.o 300, ancho 225 ctms., el metro. . . $	6.90
PIQUE afranelado, clase muy fina, variedad de dibujos, el metro. $	4.95
LIENZO N.o 800, especial Gath y Chaves, lavado, la pieza, de 20 yardas, a. . . . . . $	45.00
NANZU especial para ropa interior, ancho 91 cetms., la pieza de 10 metros, a. . . . . . . $	23.00
NANZU especial para ropa interior, ancho 106 ctms., la pieza de 10 metros, a. . . . . . $	36.00
SERVILLETAS para té, en colores surtidos, la docena. . . . . . $	9.80
GUANTES para fricción de géneros afelpados, c|u. . . . . . . $	0.95

ADEMAS, ofrecemos un saldo de fundas y cuadrados de hilo y medio hilo, con deshilados y bordados.

Réclame Sensacional

EN CONFECCION SEÑORAS, Tercer piso.

VESTIDOS en lana, colores de moda, lindas formas, modelos de alta novedad, desde

$ 150.-

EN COMESTIBLES:
(SUBTERRANEO)

TE especial Gath y Chaves, lata de 460 gramos, a. . . . . $	5.60
TE especial Gath y Chaves, lata de 230 gramos, a. . . . . $	2.90
PETIT pois Sta. Inés, lata, a. . . . . $	0.55
POROTOS granados Sta. Inés, la lata. . . . . $	0.75
ESPARRAGOS blancos, "Oso", lata de 100 gramos, a. . . . . . . $	2.95
ACEITUNAS al natural, "Oso", lata, de 500 gramos, a. . . . . . . $	1.30
CHOCOLATE Menier, tableta de 1|4, a. . . . $	0.95
SAL holandesa, finísima, frasco de 1,000 gramos, a. . . . . $	3.40
SAL fina de mesa, inglesa, lata de 800 gramos, a. . . . . $	1.95
JABON inglés "Quick Washer, caja de 3 barras de 2 panes, la caja . $.	3.95
DURAZNOS especiales Sta. Inés, la lata. . . . $	1.00
DURAZNOS para banquete Santa Inés, lata de 1,000 gramos, a. . . $	1.50
DAMASCOS Imperiales, Santa Inés, a. . . . $	1.60
SARDINAS en aceite "Diplomates", a. . . . . $	2.75
SARDINAS en aceite sin piel y sin espinas, a. . $	3.25
SARDINAS en tomates americanas, lata de 500 gramos, a. . . . . . $	2.75
MAQUEREAUX al jerez, J. Caamaño y C.o, a. $	3.90
CREMA de queso suizo, "Bouquet des Alpes", lata, $ 4.95; 1|2 lata. $	2.60
SALMON Crosse Blackwell, lata chata. . . . $	3.95
COGNAC Comandon V. O., botella, a $ 21.00; 1|2 botella, a. . . . . . $	11.00

EN SANITARIOS:

LAVATORIOS murales de loza inglesa blanca de 70 x 48 ctms., con sus correspondientes llaves, para agua fría y caliente con desagüe de bronce niquelado, a . . . . . . $	165.00

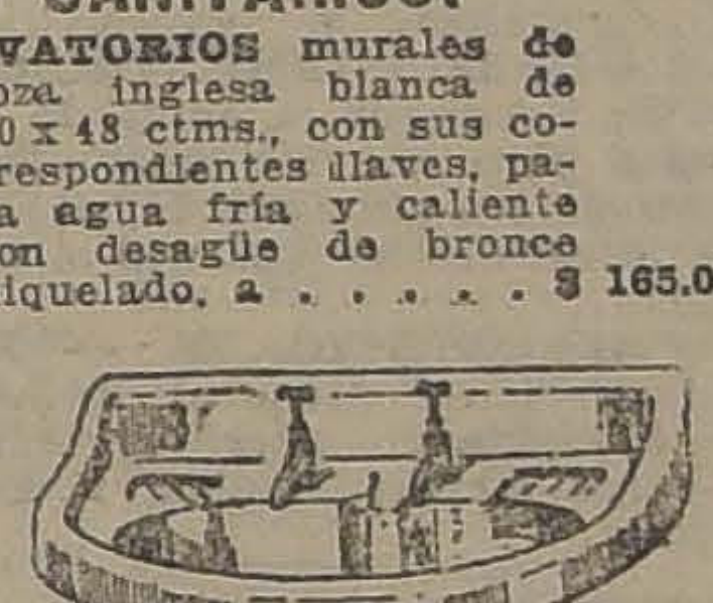

BAÑOS de acero, enlozados por dentro y fuera, 5-1|2 pies, con desagüe y rebalse. cada uno . . . . $	350.00
EXCUSADOS completos, con taza de loza blanca, estanque reglamentario de 18 litros, bajada, tapa y demás complementos, cada uno . . . . . . $	137.90
Los mismos excusados con taza amarilla, c|u. . . $	133.90
CALENTADORES para baño "Humphrey", para gas, de gran presión, distribuidores de agua caliente para varios artefactos: baño, bidet, lavatorio, baño pies, etc., cada uno desde . . . $	890.00
BIDETS de loza inglesa blanca con desagüe de bronce niquelado, c|u. . $	182.50
BOTIQUINES laqueados, blancos, con varias divisiones internas, tamaño 60 x 48 ctms., c|u. . . $	45.00

ACCESORIOS de bronce niquelado, especiales, de la Fábrica Art Brass, enumeramos solamente algunos:

TOALLERAS, a . . . . $	7.80
JABONERAS, a . . . . $	11.50
PORTA papel higiénico, a $	12.00
REPISAS de cristal con soportes, a . . . . . $	33.00
ASIENTOS para baños, laqueados, a . . . . . $	24.50
TERMOMETROS especiales para baño, fabricación inglesa, a . . . . . . $	8.50
PLAFONIERS de cristal con soporte de bronce, cada uno . . . . $	61.50
CADENA gruesa bronceada especial para lámpara, el metro . . . . $	3.50
LAMPARAS para velador y para escritorio de señoras, doradas, plateadas y otras de fantasía.	

Hay, además: Botellas de filtro, planchas eléctricas, irrigadores, linoleum para cuarto de baño, ampolletas de filamento metálico, papel higiénico, etc., etc.

EN BONETERIA NIÑOS:

CALCETINES de hilo blancos, clase fina, para niños de 2 a 6 años, a . . . $	2.50

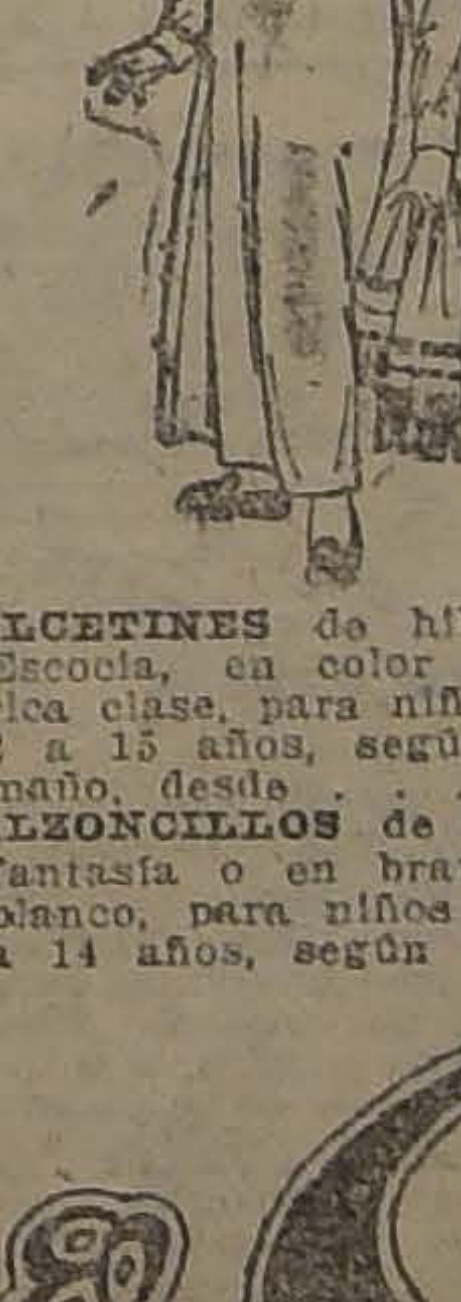

CALCETINES de hilo de Escocia, en color café, rica clase, para niños de 2 a 15 años, según tamaño, desde . . . . $	2.50
CALZONCILLOS de céfiro fantasía o en bramante blanco, para niños de 2 a 14 años, según tamaño, desde . . . . . . $	4.50
CAMISAS de noche en bramante blanco, con adornos de céfiro, modelo japonés, medidas 26 al 34 ctms., a . . . . . $	3.90
CAMISAS en bramante blanco, con tira de cuello y medio puño, medidas 28 al 32 ctms., a . $	6.90
CAMISAS Oxford fantasía o blancas, con pechera alforzada, para jóvenes, a . . . . $	9.90
CAMISAS en Oxford o céfiro de fantasía, con puños mostequeteros, para jóvenes, medidas 30 al 35 ctms., a . . . . . $	13.50
CORPIÑOS en bramante blanco, con cuello, modelo sport, muy práctico para niños, medidas 23 al 29 ctms., a . . . . . $	4.90
DELANTALES modelo pantalón, en brin de hilo crudo o en piqué blanco (Saldo de medidas), a $ 11.90 y . . . . . . $	8.90
DELANTALES en vichy de color, modelo a tablones, para niños de 2 a 8 años, a . . . . $	7.90

EN BLUSAS Y BATAS:

BLUSAS en buenos géneros de algodón, lavables, en blanco y colores, a . . $	5.90
BLUSAS en muselina u otros géneros de algodón, colores muy variados, a . . . . $	6.80
BLUSAS en velo de hilo, blanco y colores de moda, con bonitos adornos de fantasía, gran variedad de modelos, desde . . . . $	9.50
UN SURTIDO de Batones para interior de casa, en percal francés o en crepé de algodón, desde $	17.50
BATAS en percal francés, colores de fantasía, forma vestido, hechuras variadas, desde . . . . $	24.50
DELANTALES de cintura, en buen género blanco, artículo muy práctico, desde . . . . $	3.80
DELANTALES, de color fantasía, con peto, desde . . . . $	5.90
DELANTALES de cuerpo, con media manga, en rico brin Holanda, color crudo, con bieses de color, a . . . . $.	18.90
DELANTALES de cuerpo, con media manga, en ricos céfiros de color fantasía, bonitas hechuras, desde . . . . $	18.90
GRAN SURTIDO en Blusas de seda, blanco y colores, tonos y formas de gran moda, desde . . . . $	65.00

ADEMAS: Un surtido de Batas finas para interior de casa, en algodón, lana o seda, hechuras novedosas y colores de mucho gusto a precios muy llamativos.

EN LENCERIA NIÑAS:

CAMISAS de día, en bramante, para años 1 a 7, desde . . . . $	2.50
CAMISAS de día, en toile, para años 1 a 7, desde $	5.90

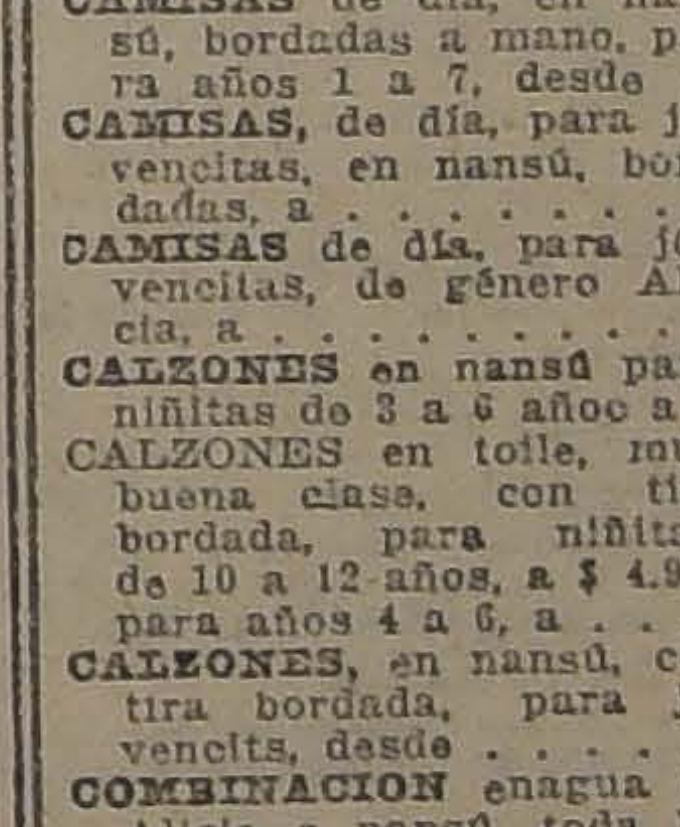

CAMISAS de día, en nansú, bordadas a mano, para años 1 a 7, desde .$	8.50
CAMISAS, de día, para jovencitas, en nansú, bordadas, a . . . . $	10.50
CAMISAS de día, para jovencitas, de género Alicia, a . . . . $	9.80
CALZONES en nansú para niñitas de 3 a 6 años a $	4.90
CALZONES en toile, muy buena clase, con tira bordada, para niñitas, de 10 a 12 años, a $ 4.90; para años 4 a 6, a . . .$	3.50
CALZONES, en nansú, con tira bordada, para jovencits, desde . . . . .$	8.90
COMBINACION enagua en Alicia o nansú, toda lavada, para 4 años a 6, a $	7.90
COMBINACION enagua, en la misma calidad de las anteriores, para jovencitas, a . . . . $	14.50
CAMISONES de toile, gran surtido, festoneados, para años 4 a 8, desde . .$	6.50
CAMISONES de toile, gran surtido, festoneados, para años 8 a 12, desde . $	11.90
CAMISONES en toile, con puntilla y festoneados, para jovencitas de 14 a 18 años, a . . . .$	17.50
CAMISOLAS, gran surtido en nansú, con puntilla, para joventidas, desde $	6.90
MAMELUCOS en toile lavada, paar oños 2 a 6 a $	9.80
niñas de 4 a 8 años, desde . . . . $	12.90
CORPIÑOS en toile, media manga, con bordados, para jovencitas, desde $	6.50
DELANTALES en colores de fantasía, para años 3 a 4, a . . . .$	9.80
DELANTALES en colores de fantasía, para años 8 a 12, a . . . . $	12.90
CORSES en coutil lavable, rosa, celeste y blanco, para jovencitas, a . . .$	11.90

EN LAYETTES:

BATAS de gasa, bordadas, gran surtido, adornadas con encajes, para guaguas, desde . . . . . $	22.50
BATITAS de hilo mercerizado, para Bebés, hasta de 6 meses, desde . . $	2.95
GORRITAS de hilo para Bebés hasta de 10 meses, desde . . . . . . $	3.50
ESCARPINES de hilo, a $	1.95
OMBLIGUEROS en bombasí, a . . . . $	1.50
MANTILLAS de moletón de algodón, en celeste, blanco y rosa, a . . . .$	3.95
CAMISITAS en nansú, bordadas a mano, para guagua, desde. . . . . $	4.50
CHAMBRITAS en piqué afranelado, desde . . . $	3.90
CHAMBRITAS en bombasí, desde . . . . $	2.90
ENAGUITAS en nansú, con puntillas, hasta de 3 años, desde . . . . . $	6.90
MANTILLONES en piqué y bombasí festoneados a mano, a . . . . . . $	14.90
BABEROS en gasa, brillantina y piqué, desde $	2.20
PAÑALES en bramante lavado, buena clase, a. $	3.50
VESTIDOS para niñitas hasta de 3 años, en percal, desde . . . . $	5.90
VESTIDOS para niñitas hasta de 3 años, en piqué, a . . . .$	15.90
CORPIÑOS en bombasí, para años hasta 3, a . . $	2.95
UN SALDO de Zapatitos de cabritilla, café, para niños hasta de 9 meses, a $ 3.25 y . . . . $	1.95

EN TEJIDOS:

CREPE de algodón fantasía, el metro a . . . . $	2.90
BATISTA de algodón, impresa, para ropa interior, a . . . . $	2.90
BRODERIE de hilo, doble ancho, para trajes de niñas, a . . . . $	3.90

ADEMAS: Tricotinas, Popelinas, Percalas, Sedalinas, Muselinas, Piqués, Brines, Chantung, Piel, Fantasías, Velos, Organdí, Vichy, Sargas, Gabardinas, Esponja, Alpacas, Jersinas.
A PRECIOS DE OCASION

EN TAPICERIA:

CRETONAS, extenso y variado surtido en dibujos estilos y coloridos; el tro, desde . . . . $	4.90
GASAS especiales para cortinas y visillos, con y sin vuelo, bonitas guardas, el metro, desde. . $	5.90
MADRAS, artículo de gran novedad, especial para cortinados extenso y variadosurtido en dibujos, estilos y coloridos, el metro, desde . . . . $	8.50
STORES de punto, extenso surtido en estilos y dibujos, con bonitas aplicaciones y bordados, con y sin vuelo, c|u desde $	33.90
COTY gran surtido en calidades, anchos y dibujos, el metro, desde . . $	7.50
CAMINO linoleum especial para pasadizo y escalera, bonitas guardas, el metro, desde . . . . $	8.50

ADEMAS: Tapices, Pergamoide, Cortinas, Stores, Brines, Persianas, Arpillera, Yute, Linoleum, Coronas de bronce, Vitrina, eto , eto , a precios bajos

Réclame Sensacional

LINDOS VESTIDOS DE LANA, MODELOS SENCILLOS Y PRACTICOS, PARA SEÑORITAS, TALLES 38-42, DESDE

$ 110.-

Gath & Chaves

LA REORGANIZACION DE LOS SERVICIOS DE ADUANA

EL CONSEJO DE ESTADO, EN SU SESION DE HOY, PRESTARA SU ACUERDO PARA QUE SEA ENVIADO AL CONGRESO EL PROYECTO RESPECTIVO

El Ministro de Hacienda, nos dice que en este proyecto se consultan grandes reducciones en los gastos, estabilización de la renta del personal y la supresión de las tramitaciones engorrosas

Dentro de los propósitos de economías con que llegó al Ministerio de Hacienda, el señor Guillermo Edwards Matte, ha estudiado la reorganización de las diversas reparticiones dependientes de su Departamento y que puedan significar reducción de los gastos y una mayor eficiencia en los servicios.

Pende actualmente de la consideración del Congreso, un proyecto de ley, enviado en los últimos días del mes de Setiembre pasado, por el cual se propone la reorganización y fusión de las oficinas de Hacienda, proyecto éste que aparte de consultar verdaderas economías, viene a suprimir tramitaciones engorrosas que dificultan la fácil tramitación de los negocios públicos.

La reorganización de los servicios de Aduana, ha sido otra de las cuestiones que ha estudiado con detenimiento el Ministro de Hacienda, señor Edwards Matte.

A fines de Setiembre envió al Congreso, para que alcanzara a quedar incluido entre los proyectos que afectaría la clausura del debate, de que habla en el art. 3.o de la Ley de Agosto, que autorizó la contratación del empréstito por 135 millones de pesos, un mensaje sobre reorganización del Cuerpo de Vistas. Ahora bien, en vista de que el plazo que debió vencer el 1.o del mes en curso, fué prorrogado hasta el 1.o de Noviembre próximo, el señor Edwards Matte, en compañía del Superintendente del servicio, señor Arsenio Olguín, ha estudiado en el terreno mismo las reforma que convendría introducir en las distintas reparticiones de la Aduana, procurando todas las economías posibles, y evitando las tramitaciones que dificultan el buen servicio.

En la tarde del Lunes, el Superintendente de Aduanas sostuvo con el Ministro de Hacienda una detenida conferencia y le hizo entrega del proyecto de reorganización que había confeccionado, siguiendo las indicaciones que se le hicieran, consultando las mayores economías posibles y acumulando como sueldo la gratificación del 20% de que goza el personal y que cada año necesita de una ley especial que autorice su pago.

A medio día de ayer el señor Edwards Matte, nos manifestó que, a pesar de que aún no había podido hacer una prolija revisión de este proyecto, lo someterá a la consideración del Consejo de Estado, en su sesión que celebrará hoy, reservándose para hacer en la respectiva Comisión de la Cámara, las pequeñas observaciones que el más detenido estudio del proyecto le sugiera, como asimismo, aplicar el conocimiento que tuvo de la cuestión en sus continuas visitas a las oficinas de la Aduana de Valparaíso.

EJERCITO Y ARMADA

SOBRE POSIBLE DESIGNACION DE DIRECTOR DE LAS ESCUELAS DE TIRO DE ARTILLERIA DE "EL CULENAR"

Ascenso del capitán Sepúlveda Onfray

Ayer el mayor Benedicto dictó una importante conferencia

Escuela de Tiro de Artillería

Hemos sido informados que es muy posible que el coronel señor Enrique Monreal reemplace al coronel señor Navarrete en la dirección de la Escuela de Tiro de Artillería de "El Culenar".

En tal caso el coronel Navarrete pasaría a la Dirección General de Aviación.

Ascenso a Mayor

Está listo para la firma el decreto que asciende al capitán señor Arturo Sepúlveda Onfray al grado de mayor.

La conferencia del Mayor Benedicto

Ayer se verificó en el Estado Mayor General la anunciada conferencia del mayor señor Benedicto sobre "Causas que influyeron en el valer interior de nuestro Ejército y en su progreso".

El tema fué tratado en forma amplia, dando a conocer el mayor Benedicto su versación y conocimiento en conocimientos de esta naturaleza.

Los numerosos jefes y oficiales que concurrieron a la conferencia felicitaron al señor Benedicto.

Sección Pasajes del Ministerio de Guerra

Ha iniciado su expediente de jubilación el jefe de la Sección Pasajes, del Ministerio de la Guerra, señor Demetrio Rodríguez Peña, recientemente nombrado.

A la viuda de un pobre sobreviviente de la Independencia

Se ha enviado un mensaje al Congreso solicitando una pensión equivalente a la que las leyes de retiro vigentes señalan a un coronel de Ejército con cuarenta años de servicios, a la señora Manuela Bonnemaison de la Cuadra, viuda del teniente coronel de la Independencia señor don José Félix de la Cuadra Baeza.

Regimiento Arica N.o 2

El comandante del Regimiento Arica N.o 2, teniente coronel señor Ricardo Villarreal, se dirigirá el Sábado próximo a La Serena a reasumir las funciones de su cargo.

MONTEPIO MILITAR. — A la señora Teófila Rivas, viuda del Sub-Intendente señor Domingo Rodríguez López, le ha concedido el Ministerio de la Guerra montepío militar.

PAGO EN ORO. — Por resolución del Ministerio de la Guerra, los adictos militares y los oficiales del Ejército que viajen al extranjero percibirán sus sueldos y gratificaciones en oro.

Esta resolución se ha adoptado de acuerdo con el artículo 61 de la ley 2644, de Febrero de 1912.

POR FLETES. — La suma de 21,516.42 pesos se ha mandado pagar a los señores Wessel Duval y Cía., por pasajes y fletes proporcionados a los diversos cuerpos del Ejército.

PAGO DE ALIMENTACION. — Se ha destinado la suma de 67,200 pesos para atender a la alimentación de los alumnos de la Escuela de Sub-Oficiales durante el año en curso.

PRESENTACIONES. — A la Comandancia General de Armas se presentaron ayer los tenientes señores Carlos Encina y Aquiles Urra.

TURF

ASIGNACION DE PESOS PARA LAS CARRERAS DEL SABADO EN EL HIPODROMO CHILE Y DEL DOMINGO EN AMBOS HIPODROMOS

CLUB HIPICO

DOMINGO 29

Premio MARCOSOL.— 1,600 metros.— Para caballos de 3 años que no hayan ganado.— Peso: 56 kilos. —Inscripción: $ 40.— Premio: $ 4 mil al 1.o.

	Kilos		Kilos
Euden	56	Pochilo	56
Gentilhomme	56	Ramuncho	56
Johnson	56	Florada	54
Old Gin	56	Garonne	54
Penrod	56		

Premio MADELON.— 1,500 metros.— Para caballos de tres años y más, que no hayan ganado más de $ 40,000.— Peso: 48 kilos.— Recargo de dos kilos por cada $ 5,000 ganados en premios.— Inscripción: $ 30.— Premio: $ 3,000 al 1.o.

Borgue	58	Felpa	50
Camueso	56	Guante Rojo	50
King's Ferry	56	Rábida	50
Merengue II	56	Ferrocarrilero	48
Carbón	54	Madagascar	48
Picacho	54	Redmond	48
Kodak	52	Xanthia	48
Whip	52	Tómbola	46
Agua va	50	Virada	46
Assaye	50		

Premio MELBOURNE.— 1,800 metros.— Para caballos de 3 años nacidos en el país, ganadores de una carrera.— Peso: 56 kilos.— Inscripción: $ 30.— Premio: $ 3,000 al 1.o.

Japón	56	Last Gift	54
Sirsao	56	Fanfarrona	54
Guiton	54	Madagascar	54

Premio LA PRUEBA.— (Reglamentaria).— 3,200 metros.— Para 4 años nacidos en el país.— Peso: 56 kilos.— Inscripción: $ 60.— Ratificación: $ 60 el Lunes antes de la carrera.— Premio: $ 12,000 al 1.o.

Falkland	56	Flapper	54
Ficticio	56	La Grippe	54
Winchester	56		

Premio MEAD.— 2,000 metros.— Para caballos que hayan ganado más de $ 10,000.— Handicap.— El top weight no excederá de 60 kilos. —Inscripción: $ 40.— Premio: $ 4,000 al 1.o.

Paf	60	Rabudo	46
Nitrógeno	56	Dover	45
Glasgow	50	Velada	44
Hidalga	50	Alta Ley	40
Kodak	48	Feño	40
Carbón	46	Helyette	40

Premio MORFINA.— 1,100 metros.— Para caballos que hayan ganado más de $ 15,000.—Handicap. —Inscripción: $ 30.— Premio: $ 3 mil al 1.o.

Duque de El	64	Marialva	49
Camueso	57	Virgilio	49
Fugitiva	56	Fagra	46
Mahmond	56	Pega Pega	43
Borgue	53	King's Ferry	42
Paimpolaise	51	Alacrán	40
Pelo de Oro	50	Bilanz	40
Provenza	50		

Premio........... — 1,400 metros. — Para caballos que no hayan ganado más de $ 15,000.— Handicap. —Inscripción: $ 30.— Premio: 3,000 pesos al 1.o

1.a serie

Kodak	58	Calembour	48
Puff	56	Felpa	47
Whip	54	Tandé	47
Tetuán	52	Fósforo	46
Frangollo	51	Farrutín	46
Don Gonzalo	49	Agua va	46
Bombón Rose	49	Guante Rojo	44
Rábida	49	Assaye	44
Pintura	49	Virada	44
Last Gift	48	Madagascar	44
Corisande	48	Rintintín	43
Shackleton	48		

2.a serie

Agosto	58	Oliveto	51
Melusine	58	Billy White	50
Corpaucho	56	Mollaca	49
Paradox	56	Ferrocarrilero	49
Emily	56		
Itálica	56	Piltrafa	49
Antilla	55	La Alegría	47
Verderón	55	Liverpool	46
Wintergreen	55	Tómbola	45
Iriarte	54	Finisterre	45
Espadaña	54	Redmond	44
Golden Queen	53	Hircania	44
Náutico	52		

HIPODROMO CHILE

SABADO 28

Premio CARIDAD.— 1,200 metros.

Shackleton	58	Billy White	50
Corisande	57	Porridge	49
Melusine	56	Mamarracho	48
Xaragua	56	Piltrafa	46
Elmore	54	Palpito	46
Guante Rojo	53	Mulato	45
Lacierva	52	Prieur	40
Last Gift	51		

Premio SAN JOSE.— 1,200 metros.

Pelendon	58	Slava	51
José Gener	56	Gordiano	50
Peyuco	55	Xenops	50
Xama	55	Xois	49
Brasilera	54	Xilene	47
Sensation	53	Speciality	46
Xenia	52	Fomina	45

Premio BENEFICENCIA. — 900 metros.

Provenza	60	Octubre	50
Bombon Rose	60	Pensativa	49
Toldilla	60	E. de una F.	48
Asturiano	58	Travesura	46
Yelcho	58	Cambio	45
Filoche	57	Saltarella	44
Alavy	55	Saddie	43
Marialva	53	Costino	42
Papirote	50	Golden Queen	40

Premio LA PALMA.— 900 metros.

Name	60	Maryland	45
Pajarita	59	Coiron	44
Asiático	56	Magistrado	[illegible]
Pispirita	56	Pasajes	42
Maritornes	51	Vía Láctea	42
Gallion	50	Lorita	42
Insula	50	E. de Rosa	41
Ciñuelo	47	Lacombe	40
Fonética	46		

Premio SAN CRISTOBAL.— 900 metros.

Hesperia	58	Gorgonzola	51
Sperata	57	Heródoto	50
Honolulu	56	Turquestán	50
Ancoa	54	Priora	49
Cara de Masa	53	Wild Girl	49
Trigo	53	Costo	48
Prothos	52	Alicahue	48
Exhalación	52	Bataille	40
Chupilca	52	Fantomas	40
Taglioni	51		

Premio PATRONATO.— 1,500 metros.

Borgue	60	Emily	47
Rabudo	56	Verderón	46
Dover	54	Barsaquito	46
Tetuán	53	Chacolí	45
Cara Carmen	52	Papirote	44
Edimboro	52	Iriarte	43
Frangollo	52	Agua va	42
Shackleton	50	Corpaucho	42
Eylau	49	Itálica	40

Premio SAN RAMON. — 1,500 metros.

Merengue	62	Glaneuse	48
Agosto	62	Masanielo	47
Navira	56	Injuria	47
Pintura	55	Oliveto	44
Guante Rojo	55	Hircania	43
Rintintín	54	Pillullo	42
Chichí	53	Sar[illegible]ca	42
Walpurgis	51	Liverpool	40
Dándalo	50	Morocha	40
La Alegría	49		

DOMINGO 29

Premio YOLA.—1,200 metros.

	Kilos		Kilos
Pelendón	58	Royal Blue	55
Mamarracho	58	José Gener	54
Negro	58	Cagoule	54
Richmond	57	Imola	54
Sailor	57	Speciality	54
Canta Rana	56	Toinette	53
Inés de Suárez	56	Larva	53
Gordiano	56	Peyuco	52
Xama	56	Slava	52
Pálpito	55	Xoix	52
		Imbécil	50
			49

Premio YAGO.—1,200 metros.

Borgue	60	Edimboro	51
Paimpolaise	57	Shackleton	50
Provenza	55	Eylau	48
Bombón Rose	55	Farrutín	48
Tetuán	53	Tiránica	47
La Nuez	53	Barsaquito	46
Cara Carmen	52	Verderón	46
Fagra	52	Papirote	44
Kilimanjaro	52	Agua Va	42
Marialva	51		

Premio YERBA MATE. — 1,200 metros.

Yelcho	63	Willibrodo	50
Matadora	58	Saltarella	50
Corpaucho	54	Saddie	49
Wintergreen	54	Francesita	49
Carbonero	54	Ancoa	48
Pintura	53	Carillón	47
Navira	53	Prothos	46
Hesperia	52	Name	46
Billy White	51	Bataille	40
Loto	51		

Premio YUNQUE.—1,200 metros.

Cara de Masa	58	Gallion	50
Asiático	56	Pica Sola	50
Pispirita	56	Peyuco	49
Piltrafa	55	Westminster	47
Gaitero	54	Sensation	47
Mulato	54	Maryland	45
Pillullo	53	Coiron	44
Maritornes	51	Magistrado	43
Sastre	51	Lacombe	40

Premio YUNGAY.—900 metros.

Faisán	60	Película	48
Don Gustavo	57	Federado	44
Apidol	55	Ofensa	42
Zepelín	50	Modistilla	40
Atlética	49	Happy Lass	40

Premio YUMBEL.—1,900 metros.

Hidalga	58	Eylau	47
Rabudo	55	Graciosa	44
Dover	53	Malvaloca	44
Piave	52	Rintintín	40
Frangollo	51	Tercerola	40
Edimboro	50	Morocha	40
Feño	49	Walpurgis	40
Papamoscas	48	Pillullo	40
Samaniego	48	Injuria	40

Premio YAQUIL.—1,200 metros.

Guante Rojo	58	Gentille	49
Honolulu	57	Costo	49
Pavlowa	56	Alicahue	49
Trigo	54	Masanielo	49
Pajarita	53	San Vicente	47
Gorgonzola	52	Xama	46
Taglioni	52	Brasilera	44
Turquestán	51	Insula	41
Heródoto	50	Xenops	40
Injuria	50		

NOTICIAS DIVERSAS

Sociedad Hípica "Luis Cousiño"

BAUTIZO DEL NUEVO ESTANDARTE

Hoy, a las 10 de la mañana, como está anunciado, tendrá lugar el bautizo de lnuevo Estandarte social, en la residencia de la familia Lyon Cousiño, padrinos del nuevo emblema de esta Sociedad.

Entre los profesion
miembros de la Inst
mucho interés y entu
te gran acto.
La Sociedad festejará
muerzo y un lunch a
y personas que el Dire
rá.
La Institución recom
tencia a sus miembros
9 1|2 de la mañana,
la Sociedad, a fin de
parte de la comitiva
a la ceremonia del ba

FUERA DE LAS CO
Se nos informa que
de Alta Ley se ha pres
rectorio del Club Hípi
primer premio de la ca
da el Domingo por He
caballo.
Basa su petición en
Herodes estaba fuera
ciones de la carrera,
animales no ganadores
en premios. Con el tri
do por Herodes en el
Chile elevó su haber a
$ 20,770.
En consecuencia esta
las condiciones de la ca

EL CASO DE CAMPA
En la reunión del
sente, el caballo Camp
presentado a correr en
de exitación nervios
mente anormal.
Como arrojara a
las huinchas, éste fué d
paddock, impidiéndole
tomar parte en la carre
Se comisionó al vete
ñor Barrera para que
sobre su estado, qued
tanto el caballo en uno
rrales cercanos al Hip
disposición de la Junta
sarios.
Como el caballo murió
Domingo, a la 1 P. M.,
Barrera procedió el Lun
ticarle la autopsia, lleg
conclusión de que se
puesto una inyección
la región de la cabeza
mó el cuero hasta la
codillo.
Con estos antecedentes
acordó retirarle la paten
parador Manuel Avila
estos hechos en conoc
Directorio para su
cuanto a propietario.
El Directorio en su
sión tomó el acuerdo
al Club Hípico pidiendo
Registro de Propietarios
bre de don Manuel Avila

Sabido es que el d
quido Odol tiene por
tuar una completa des
la boca, mientras que
dentífrica Odol sirve
te para la limpieza
los dientes, y les da un
admirable.

GUIA PROFESIONAL

ABOGADOS

GABRIEL AMUNATEGUI
SALVADOR DE LA VEGA
Estudio, Morandé 235 Int. 2-6. Casilla 3091. Teléfono 1963.

ERNESTO BARROS JARPA
Atiende sus asuntos profesionales el señor Agustín Barros Jarpa, en Morandé 235.

LUIS CONSTENLA
Abogado
Morandé 450, Segundo piso. Asuntos civiles y criminales.

LUIS MALAQUIAS CONCHA S.
Asuntos civiles, criminales, accidentes, apelaciones. Compañía 1065, casilla 1088.

PEDRO DAZA BRANTES
LIVIO ROJAS A.
Morandé 440. Cas. 2281. Teléf. 2951.

ALBERTO DURAN B.
Huérfanos 1235. Of. 8. Casilla 2914.

JORGE ERRAZURIZ TAGLE
LUIS A. QUINTEROS T.
Amunátegui 301. Tel. 638. Cas. 2592.

NICANOR ELGUETA
Galería Alessandri 19-A. Tel. 586. Asuntos civiles, comerciales, mineros y criminales.

GALVARINO GALLARDO NIETO
Ahumada 168, altos. Teléfono 2843.

OSVALDO HEVIA L.
Morandé N.o 244. Casilla 1831.

JUAN ANTONIO IRIBARREN
Consultas, defensas, asuntos administrativos. Estudio: Estado 91, oficina 25, de 2 a 6.

RAMON SEGUNDO JIMENEZ
Abogado, Galería Alessandri 17, piso segundo, 10-11, 4-6.

BERNARDINO LEIVA
Bandera 573.

MANUEL MERINO E.
LUIS MERINO E.
Bandera 166. Tel. 2077. Cas. 2407, 10--11 y 4.30-6.

FIDEL MUÑOZ RODRIGUEZ. — GUSTAVO CANO PEEL. — Abogados.— Huérfanos 1153. Bolsa de Productos.

ROBERTO DEL RIO
Morandé 482, de 10-11 1|2 y 2 5 1|2.

LORENZO MONTT
AMBROSIO MONTT WILMS
Compañía 1207. Teléf. 2307.

MANUEL OLIVA
Galería Alessandri 15-A. (Teléfono 3203. Juicios civiles y criminales.

ROBERTO DE PETRIS
Abogado, Galería Alessandri 25, casa 2.o piso. Teléfono 156. Casilla 4044.

ANTONIO PLANET C.
Especialmente cuestiones comerciales. Estudio. Bandera 166. Cas. 4034. Tel. Ing. 1137. 10-11 A. M. 4-6 P. M.

ALFONSO REVECO
Especialmente causas comerciales. Nueva York 59, frente edif. Ariztía.

CARLOS SALAS HERRERA
Abogado. Bandera 552. Tel. 2177.

EMILIO TAGLE RODRIGUEZ
Huérfanos 840. Tel. 2018. Atiende preferentemente asuntos comerciales y mineros, 3-4.

AUGUSTO VICUÑA SUBERCASEAUX
Abogado. Huérfanos 1719. Teléfono [illegible].

LUIS FIDEL YAÑEZ
Defensor de Ausentes y de Obras Pías. Moneda 1935.

HUMBERTO YAÑEZ VELASCO
Trasladó su estudio, Agustinas 673. Tel. 1014.

EVARISTO MOLINA HERRERA
Asuntos criminales, civiles, comerciales. Particiones, apelaciones, casaciones. Compañía 1053, cas. 1175.

NOTARIO

FERNANDO ERRAZURIZ TAGLE
Notario abogado. Bandera 345, Casilla 926. Teléf. 3824.

INGENIEROS

ALFREDO LEA-PLAZA
Santiago. Huérfanos 2334. Of. Moneda 1163. Teléf. 187.

MEDICOS

Dr. ITALO ALESSANDRINI L.
Cirugía y ginecología. Consultas: de 1-3. Merced 324. Telf. 3555.

Dr. AMENABAR OSSA
Oculista, 14 años Europa, 8 años médico-director Hospital de Ojos condado Staford (Inglaterra). Merced 494, de 1.30-4. Teléf. 602.

Dr. ARNELLO
Cirugía, anestesia general, venéreas. García Reyes 7. De 12-3; Hospital San Vicente, 4-6.

Dr. AGUILAR
Cirugía general, ginecología, sífilis. De 1-3. San Isidro 229.

Dr. ALCAINO
Oídos, nariz, garganta, vías lacrimales. Dieciocho 257. Tel. 257. 2-5.

Dr. BARRENECHEA
Oculista y especialista en oídos, nariz y garganta. Estado 91.

Dr. BRONNMAN
Ausente en Europa.

Dr. ARTURO BARRAZA A.
Vías urinarias, sífilis. Puente 557. 3-6.

Dr. BISQUERT
Vías urinarias, sífilis. Moneda 859. De 3-6. Cas. 2563. Tel. 958.

Dr. JULIO BUSTOS
Médico de ciudad de Santiago. Medicina interna, niños, sífilis. Recoleta 107. De 2-4.

Dr. BORQUEZ SILVA
Estudios Europa. Pulmón, corazón, estómago, intestinos. Rayos X. 3-6. A. Prat 80. Tel. 19. Matadero.

Dr. BRAGA CASTILLO
Rayos X. Merced 136. Tel. 1393. Consultas: de 9-10 y 1-4.

Dr. BUSTOS
Ojos, nariz, garganta. 1-4. Teléf. 2204. Merced 315.

W. E. COUTTS
Sífilis, vías urinarias. 3-6. Tel. 1314. San Martín 372.

Dr. ALDO CONTRUCCI
Estudios Europa, medicina interna, sífilis. Agustinas 1729. 2-4. Tel. 3340.

Dr. LEONIDAS CORONA T.
Laboratorio Clínico. Delicias 863 (frente a Estado). 3-5. Tel. 2483.

Dr. CHARLIN
Profesor de enfermedades de la vista. Consultas 3-6. Compañía 2115. Tel. 2032.

Dr. Rodolfo Castillo S.
Oído, nariz, garganta. Consultas 2-5. Puente 558.

Dr. EDUARDO CRUZ-COKE L.
Medicina interna. Merced 305. 3,30-5

Dr. CAMPOS MENDEZ
Medicina interna. Enfermedades y desórdenes sexuales. 10-12; Alameda 852.

Dr. FELIX DAZA BRANTES
Medicina adultos y niños. De 2 a 6. Pensionado de San Vicente.

DOCTOR CROIZET
Profesor de la Facultad de Medicina. Regresó de Europa. Consultas 1-3. Dieciocho 191. Tel. 637.

Dr. LEON CHONCHOL
Medicina general. Rayos X. Sífilis, piel, venéreas. Consultas 2-5, San Antonio 40.

LABORATORIO CLINICO
de los doctores O. Letelier G., W. Fernández B. y R. Herrera V., San Antonio 451. Cas. 2886. Tel. 3692. leche, desgarros, etc. Cultivos. Autovacunas. Exámenes parasitológicos. Tumores.

IGNACIO DIAZ MUÑOZ S.
Medicina general, vías urinarias. Exámenes completos sangre, orina. 2.30-4.30. Bandera 574. Tel. 3424.

Dr. CASTAÑEDA IGLESIAS
Ex-médico residente Hospital Niños. Trasladóse Compañía 1839. Teléfono 254. De 1 1|2 a 3 1|2.

Dra. JULIA CLAVERIA
Medicina general. Niños, tratamiento del asma. Consultas: 1-3. Castro 107.

Dra. JUANA DIAZ MUÑOZ
Especialista enfermedades señoras y niños. 4-6. Delicias 858. Tel. 1715.

Dr. ROBERT DE LA MAHOTIERE
Estudios París, Berlín, Médico Hospital San Juan de Dios. Especialista enfermedades corazón. Electro cardiografía. Rayos X (Ortodiagrafía). Poligrafía. Compañía 1973. De 3 1|2 a 5. Casilla 3343.

Dr. DIMITSTEIN
Agustinas 1308, esquina Teatinos. Rayos X. Medicina general, especialmente: corazón, pulmón, estómago e hígado. 1-4. Teléfono 3348.

DR. E. DAVILA M.
Estudios Europa. Medicina interna. Laboratorio de 10-12 y 6-7. Castro 31

DR. DIAZ VELASCO
Medicina interna, niños, sífilis, 2 a 4. Vergara 474. Tel. 236 Parque.

DR. RODRIGO DONOSO GAETE
Medicina interna. Consultas: 5.30-7. Sonto Domingo 1477. Teléfono 256.

DOCTOR GEORGES DAUBAS
Consultas 2 - 4 1|2. Amunátegui 36. Teléf. Ingl. 3679.

DR. DODDS
Cirugía huesos, injertos óseos: cirugía cráneo-cerebral, de la médula, y nervios. Estudios EE. UU. Europa. 21 de Mayo 578.

DR. ESPINA
Rayos X. Medicina interna. Estudios Europa. Delicias 1228, esq. Gálvez. Tel. 2102. De 1.30-4.

DR. FUENZALIDA CORREA
Cirugía, ginecología, partos. Merced 663. De 1-3.

DR. FUENZALIDA BRAVO
Profesor, éxito enfermedades de niños. Merced 560. Tel. 1721. 2-4.

DR. FONTECILLA
Afecciones pulmonares y nerviosas. Rayos X. Delicias 1626.

DR. GARCIA COLLAO
Ojos, nariz, garganta y oídos. San Antonio 148. de 4-6.

DR. ENRIQUE GONZALEZ H.
Estudios Europa, especialmente estómago, intestinos, hígado, diabetes, obesidad, reumatismo. Ejército 644. De 1-3.

Dr. Carlos Garcés Baeza
Delicias 1276. Teléf. 3747
Laboratorio Clínico, Rayos X. Medicina interna. De 1 a 5.

DOCTOR GIANELLI
ESTUDIOS EUROPA
Sífilis. Piel. Vías urinarias. 21 de Mayo 562. Consultas de 2 a 6.

DR. ARISTIDES GONZALEZ C.
Profesor extraordinario, Obstetricia, enfermedades señoras, 1-3. Casilla 1551. Teléf. 2789. Agustinas 629.

DR. GREENE
Regresó Europa. Cirugía, Ginecología. San Martín 509, esquina Catedral, 2-4. Teléf. 2860.

GONORREA E IMPOTENCIA
Debilidad vital y gonorrea con sus afecciones Prostatitis, supuraciones por más crónicas que sean, curan en pocos días, garantidas. Sistema nuevo. Dr. Winkelmann, 2 a 5. Alameda 2[illegible]0. Regresó de Alemania.

DR. GARCIA DOMINGUEZ
Medicina general. Enfermedades señoras. De 2-5. San Martín 453.

DR. CARLOS DOREN N.
Enfermedades de señoras. Cirugía. Consultas de 1 a 4.

A. ICAZA BARROS
Médico cirujano
Santo Domingo 739. Teléf. 2809.

DR. CARLOS A. ILLANES B.
Medicina interna y enfermedades de niños. De 2-5 .Castro 176.

ENFERMEDADES DE LA PIEL
Sífilis - Radioterapia
Dr. FELIX GROHNERT B.
De 2 a 6. Castro 228

DR. ALEJANDRO INFANTE
Enfermedades niños, médico Hospital de Niños San Luis. Consultas: 2-4. Delicias 253.

DR. AGUSTIN INOSTROZA
Cirugía y Ginecología, Sífilis. De 4-6. Puente 583.

DR. GUSTAVO JIRON L.
Cirugía y Ginecología. Vergara 65. De 2 a 3.

RICARDO KUSCHEL S.
Cirugía general. De 3-4, excepción Sábados. Merced 186. Teléfono 1344.

DR. A KORNER ANDWANTER
Estudios en Estados Unidos, cirugía, ortopedia. Consultas: 2-4. Santo Domingo 623.

DR. ANDRES KONIG
Ex-médico Sanatorio "Kneippianum". Woerchofen, Neurastenia, arterioesclerosis, Bronquitis, tifus, sífilis. 2-4. Claras 549.

INSTITUTO RADIOLOGICO
Radioscopía, radiografía, radioterapia.

DR. ADOLFO KLAPLAN
Estudios Estados Unidos y Europa. Compañía 1429.

Instituto Sanitas
Agustinas 1955 - Teléf. 2438
Laboratorio, Autovacunas, Rayos X, Radioterapia profunda, Luz Ultravioleta, Aplicaciones eléctricas, Innalatorio de Radium. Baños de ácido carbónico, Diatermia, Ortopedia.

DOCTOR LAVAL
Medicina interna. Amunátegui 31. De 4-6. Domicilio: Cochrane 340.

DR. TEODORO LEIBLE
Enfermedades nerviosas. Medicina interna. Rayos X. 2-4. Olivos 794.

Dr. H. LEA PLAZA
Regresó de Europa. De 2-5. Claras 693. Teléf. 3880.

DR. LABRA LETELIER
Nariz, garganta y oídos. Consultas de 2-5. Compañía 1361.

DR. ARMANDO LEON L.
CIRUJANO
Compañía 1909, de 1-3. Teléf. 3846.

DRA. CORA MAYERS
Estudios Europa. Enfermedades niños y Ginecología. Ahumada 49. De 4-6. Teléf. 711.

DR. MORALES VILLABRANCA
Jefe Policlínica. Piel, sífilis, venéreas, 3-6. Galería Alessandri 24. Regresó.

Dr. JUAN MARIN
Consultas: Amunátegui 85, de 4.30 a 6. Domicilio: Nataniel 149.

PROFESOR EDUARDO MOORE
Vergara 110. 2-6. Vías urinarias y piel.

DR. MEZA OLVA
Estudios Europa, Medicina Interna, Sífilis. 4 a 6. Dieciocho 268. Teléfono 1769. Domicilio: V. Mackenna 955. Teléfono Santa Elena 9.

DR. ITALO MARTINI Z.
Ojos, oídos, nariz y garganta. Delicias 1164. De 2 a 4 P. M.

DR. JUAN MONTENEGRO M.
Enfermedades de niños. Compañía 1770. Teléfono 2120.

PROF. B. MUÑOZ PAL.
Cirugía general. Dieciocho 250. De 3 a 4.

DR. MALBRAN
Enfermedades mentales y nerviosas. De 2 a 5. San Antonio 584.

DOCTOR MUJICA
Profesor enfermedades vista. Ojos artificiales. Consultas: 10 a 12, y 1 1|2 a 3. Recoleta 868.

DR. MOUAT S.
Ginecología, partos, ex-jefe Clínica Ginecológica Dr. Korner. Brasil 25. De 1 a 4.

MANUEL MORENO
Medicina general. Particularmente pulmón, estómago, intestinos. Tratamiento especial tuberculosis pulmonar. Estudios Europa. San Francisco 155 2 1|2 a 4 1|2.

DR. MELENDEZ
Medicina interna, Sífilis. Merced 778, de 3-5. Domicilio: Sazie 2007. Teléfono 2246.

DRA. MAGDALENA NEIRA
Medicina interna y señoras. Consultas: de 2 a 4. Delicias 145.

DR. MORAGA FUENZALIDA
Medicina y Cirugía de niños. Cochrane 118. Teléfono 2804. De 1 a 3.

DR. NUÑEZ ZAMORA
Martes, Jueves, Sábado. 2-5. Matucana 289. Teléfono 291, Estación.

Dr. GMO. MORALES BELTRAMI
Médico-jefe Policlínica "El Buen Samaritano". Catedral 2257, de 1-3.

DR. ORREGO PUELMA
Médico Hospital San Juan de Dios. De 1 1|2 a 3 1|2. Agustinas 1314.

DR. ORLEBICH
Titulado Alemania, Chile, Medicina interna, enfermedades de niños. Teléfono 332. Catedral 1488.

DR. LUIS OPAZO F.
Jefe Policlínica Niños. Prof. Sanhueza. Compañía 2831. De 1-3.30.

Dra. ERNESTINA PEREZ
Estudios en Europa. Consultas de 10 a 12. Especiales en la tarde. Alameda 540.

DR. GUILLERMO PUELMA
Vicuña Mackenna 171. Teléfono 431. De 3 a 4.

DR. MARCIAL PARADA
Oídos, nariz, garganta. De 3 a 5.— Santo Domingo 831. Teléf. 3859.

DR. ALBERTO PANATT
Jefe Policlínica Prof. García Guerrero. Medicina general. Sífilis. 1.30 a 4. Teléf. 1211. Huérfanos 1819.

DR. PATIÑO MAC-IVER
Medicina interna, niños. Sífilis. Libertad 448. De 2 a 5.

DR. DAVID PULIDO I.
Enfermedades niños. Santo Domingo 1790. Teléfono 2152. De 1 a 4.

DR. PRUNES
Estudios en Europa, Jefe de Clínica. Piel, Sífilis, Venéreas. Merced N.o 490. Casilla 2894.

DR. RICARDO PERALTA G.
Cirugía general, especialmente de niños. Compañía 1606.

PROFESOR PARDO
Cirugía y enfermedades de señoras. Consultas: 2 a 4. Ejército 119.

DR. PANTOJA
Corazón, pulmón, estómago, sífilis. 2-4, 7-8. Tel. 574. Sto. Domingo 1036.

DR. OTTO PHILIPPI
Enfermedades niños. Sto. Domingo 820. De 1 a 3. Teléfono 2416.

DR. RAFAEL PEÑARANDA E.
Especialidad corazón, estómago, hígado, riñón, sífilis, venéreas. Llamados nocturnos. 2-4. Catedral 1988.

PROFESOR DR. SOTO PARADA
Laboratorio Clínico. Moneda 1035. De 2 a 6.

DR. EMILIO PETIT
Cirugía general, vías urinarias. Consultas: Dieciocho 128.

DR. JULIO PAREDES P.
Especialmente enfermedades señoras. Ginecología y cirugía abdominal. 2 a 4. Amunátegui 33.

DR. QUIROGA
Enfermedades nerviosas y mentales. Puente 583. Consultas de 2 a 5.

DR. EDUARDO DE RAMON
Cirugía. Enfermedades señoras. De 1 a 3. Agustinas 1606. Teléfono 3623.

DR. ALBERTO RAHAUSEN J.
Carmen 47. De 4-6. Tel. 3022. Riquelme 47. De 1-4. Teléf. 1642.

DR. JOEL RODRIGUEZ P.
Estudios Europa, Medicina interna, Especialmente estómago, intestinos. Rayos X. De 2-4. Amunátegui 539. Teléfono 2810.

Dr. SUAREZ ALVAREZ
Oculista jefe clínica oftalmología: 1-3. Santo Domingo 1344.

DR. SCHWAZENBERG L.
Enfermedades niños. Merced 186.— Teléfono 1344.

DR. STUARDO
Estudios Europa. Enfermedades niños. 1 a 4. Moneda 1526. Tel. 2245.

DR. SANTANDER
Estudios Europa. Corazón, riñón, sífilis, especialmente estómago, intestinos. Rayos X. Laboratorio. Alameda 2079. De 2 a 5.

DR. OSCAR PERALTA C.
Medicina general. Enfermedades señoras. Rayos X. Laboratorio. Delicias 1276. Teléfono 3747. De 1 a 2½. Residencia: Prat 671. Teléfono 194.

DR. MARCO A. SEPULVEDA R.
Laboratorio: Bandera 736. Teléfono 233. Exámenes completos: sangre, orina, esputos, etc. Cultivos. Autovacunas. Abierto a toda hora.

DR. HELLMUTH SIEVERS W.
Médico-cirujano. Domicilio: Molina 682. San Antonio 275, 2 a 3 1|2.

GABINETE DE MECANOTERAPIA
Instituto Superior de Educación Física. Morandé 750. El gabinete estará a cargo del doctor H. Sievers. Consultas: Martes, Jueves y Sábado. De 4 a 5.

DR. STOLTING
Oculista. Médico recibido Alemania y Chile. Compañía 1392. De 3 a 5.

DR. TORRES TORRES
Jefe Clínica Prof. Korner. Enfermedades señoras. Catedral 1249. De 2 a 5.

DR. VEGA MACHER
Exclusivamente pulmón. Nataniel 109. 2-3 1|2. Lunes, Miércoles y Viernes.

DR. JAIME VIDAL
Ex-Director Sanatorio San José, enfermos pulmón. Puente 557, de 3—5.

DR. VIVES BRAVO
Estudios Europa. Enfermedades niños. 2 a 4. Tel. 2896. Monjitas 817.

DR. VARGAS SALCEDO
Cirujano. Martes, Jueves y Sábado. 2-5. Teatinos 354. Teléf. 1060.

DR. G. E. VIDAL S.
Consultas: 4 a 6. Delicias 2646. Teléfono 245. Estación.

DR. YAÑEZ G.
Regresó de Europa. Piel, Sífilis, venéreas. Delicias 865.

DR. VICUÑA HERBOSO
Ayudante Clínica, Prof. García Guerrero, medicina interna. Especialmente enfermedades corazón. Martes, Jueves, Sábado, de 2 1|2 a 4 1|2. Almirante Barroso 270. Teléfono 1053.

DR. MAURICIO WEINSTEIN
Piel, Sífilis y Venéreas. Radioterapia y Luz Ultravioleta. Especializado en Europa. Agustinas 1367. De 2 a 5.

DR. WAUGH ALDUNATE
606-914. Estudios Europa. Medicina interna. Venéreas, Sífilis, Reacción Wassermann. 2-4½. Compañía [illegible].

DR. WIREN
Oídos, nariz, garganta. Compañía 1606. De 2 a 3.

DENTISTAS

DR. RUBEN BUSTOS
Graduado en "Philadelphia Dental College". Larga experiencia profesional. Catedral 1280.

DR. CLODOMIRO CONTRERAS
San Antonio 451. Teléfono 3692. Horas: 9-11 y 2-6.

DR. CERDA LOPEZ
Dentista, Santo Domingo 849. Especialmente Coronas, Puentes, Porcelana. Hora fija.

DOCTOR GALLARDO GONZALEZ
Cirujano Dentista. Estudios Philadelphia. Consultas diurnas y nocturnas. Echáurren 26.

PEDRO MENDEZ
Huérfanos 782. (Precios antiguos). Estudios Estados Unidos, Europa.

CLINICA DENTAL
Doctor Valenzuela Basterrica
Unica clínica atendido por médico doctor Alberto Rahausen. Cirugía general de 2 a 4. Cuatro dentistas especialistas, de 9 a 7. Riquelme 47. Teléfono 1642.

DOCTOR ROGAT
ESPECIALISTA
PIORREA-ALVEOLAR
ENCIAS SUPURANTES
DIENTES MOVIBLES
BOLSA-COMERCIO
OF. 212-213.

MUÑOZ LOBOS HNOS.
Extracciones sin dolor. Somnoformo, puentes, placas, tratamientos rápidos. San Diego 807-448.

RAFAEL URQUIE
Dentista. Agustinas N.o

NICOLAS RODRIGU
Dentista
Ayudante clínica operat
la Dental. Nataniel

DR. F. DE PETRI
Cirujano-Dentista. Galería
dri 25. Extracciones
dolor. "Electroconización"

VIRGILIO ACUÑA
Cirujano dentista, Ayudan
operatoria Escuela Dental
nos 2796.

CESAR VACCARO
Dentista.—Ayudante Clíni
toria Escuela Dental.
Compañía 1058.

VETERINARI

SCHMIDT HERMA
Enfermedades animales
llamados domicilio. San
457. Teléf. 3649.

ARQUITECTO

EDUARDO TASSO
Construcciones, transforma
reparaciones. Honorarios:
to. Planos, Presupuestos
440.

MATRONAS

ROSENDA CASTRO DE
Recibe pensionistas:
Atención especial. Cochrane

CLINICA PRIVADA DE
TRICIA
Señora Reyes, matrona
ta. Establecimiento moderno
dido por dos cirujanos espe
Recibe enfermas todas
país. Partos. Precios
Consultas gratis. Esmeralda

ANA VILLAVICENCIO
Trasladó su consultorio a

CLINICA
Ana de Merino.—Matrona
ladóse: Olivos 654. Recibe
nistas.

ENIBAL SILVA
Matrona. Se trasladó:
ohrane 1848.

CLINICA
Ana G. Vargas Barrera. Part
cibe pensionistas. Cochrane

MATERNIDAD "PARTICU
Nuevo establecimiento. Reci
sionistas. Partos, curaciones
jes, baños medicinales,
Consultas gratis. Arturo Pr
Turno permanente.

MATRONA ERAZO
Huérfanos 2460, entre García
y Bulnes. Gran pensionado
lar. Partos, atendidos esp
te por su propietaria o
elección de las enfermas
dades de señoras, atendidas
dicos especialistas. Pens
Inyecciones, atiende a domi

Mme. E. FRAGNAUD
Matrona francesa. Manuel
647, entre Sto. Domingo y

SARA OSORIO DE GONZ
Pensionado particular para
curaciones internas. Asisten
micilio. Rosas 1727.

PENSIONADO CRUZ R
Atendido señora Emma de
matrona llegada Buenos Aires
sionistas desde $ 100. Clín
raciones atendida doctor
San Diego 360.

PENSIONADO "Dra. VICENT
Recibe enfermas, meses,
tencia completa, partos,
no permanente. San Diego

PENSIONADO PARTICU
Mercedes Rojas, matrona,
go 930. Recibe pensionistas
das partes del país. Partos
ciones. Curaciones internas
do consultas por cartas
gratis. Precios módicos.

CARMELA TORO
Partos. Asistencia toda
be enfermas. Matucana

BLANCA LETELIER
Matrona
Partos, curaciones, inyec
García Reyes N.o 94.

ANNA WIDEN
Masajista sueca
Atiende señoras, niños
se: Moneda 724, 1 a 4.

CRONICA POLICIAL

de dinero en l. Escuela de Aviación

mecánico aviador dela Es- de Aviación, señor Sbrook, ctima del robo de un can- de dinero que se hace subir 000. dinero lo tenía guardado el

LBERTO URIBE RUMINOT

nico señor Seebrook en el in- de un baúl. ando regresó de su viaje al il, a donde fué acompañando capitán Aracena, se encontró la desagradable sorpresa de su dinero había desaparecido. Se sospecha de que el autor del sea el soldado Alberto Uribe not, que se desertó de la Es- y que no ha sido encontrado ninguna parte.

HACE QUINCE MESES LA CORTE ORDENO SEGUIR ADELANTE EL PROCESO DEL BOCA DE SEÑORITA Y SOLO AYER BAJA AL JUZGADO SUMARIANTE

El Juez del Crimen se constituye ayer en la casa donde ocurrió la doble tragedia

Nuevas informaciones respecto de este desgraciado suceso

El Tercer Juzgado condena ayer a los autores de un asalto a mano armada en el camino de Charaví

Un hecho casual causa la muerte de un muchacho en una casa de la calle Cumming

Se persigue a un soldado, de quien se sospecha sea el autor de un robo en la Escuela de Aviación

Ayer se presenta voluntariamente uno de los acusados en el proceso por fraude de los fletes ferroviarios

Se denuncia el robo del auto N.o 7812

Accidentes. — Agresiones. — Robos. — Atropellamientos. — Estafas. — Asaltos. — Pendencias

AGRESION A UN GUARDIAN. —Fué aprehendido Eduardo Aguilera, por haber agredido con una penca a José Villalón.

Al ser detenido Aguilera, se insolentó con un guardián de la 4.a Comisaría, a quien le agredió a golpes, ocasionándole varias contusiones en la cara y el cuerpo.

El aprehendido Aguilera pasó ayer con parte al Juzgado.

¿Dónde está el auto 7812?

El auto 7812 ha desaparecido Su propietario no lo encuentra por ninguna parte.

En vista de que sus investigaciones han fracasado, dió cuenta del hecho a la 4.a Comisaría.

Dueño del auto perdido es don Ricardo Herrera, administrador del Club Hípico.

DOS RELOJES DE ORO Y UNA CADENA.—Rosalía Venegas dió cuenta a la 3.a Comisaría que un pensionista le había hurtado un reloj de oro.

—Don Hilarión Iribarra denunció a la misma comisaría que le habían hurtado un reloj de oro y cadena del mismo metal.

El proceso por fraude en los fletes ferroviarios

SE PRESENTA VOLUNTARIAMENTE UNO DE LOS ACUSADOS

Ayer se presentó voluntariamente una de las personas contra quien existía orden de prisión decretada por el Ministro señor Dueñas, que entiende en este proceso.

El Ministro sumariante, después de interrogarlo lo remitió a la Sección de Seguridad.

—Este proceso que actualmente se encuentra en la Corte a fin de que resuelva las peticiones de libertad bajo fianza, se verá hoy en preferente lugar en la 2.a Sala.

ESTAFA.—Don Salomón Bertigoski dió cuenta a la 4.a Comisaría de haber sido víctima de una estafa.

Para comprobar el delito acompañó al denuncio el cheque número 0.35 del Banco de la Industria y el Comercio.

ACCIDENTE DEL TRABAJO.—Fué remitido a la Asistencia Pública Alejandro Reyes Zúñiga, con varias lesiones causadas durante el trabajo.

ATROPELLADO POR UN AUTO.—El niño Oscar Espinoza, de 13 años de edad, fué atropellado por un auto en 10 de Julio, frente al N.o 482.

A LA CASA DE OBSERVACION.—Fué enviada a la Casa de Observación la insana Francisca Acevedo.

CON UNA PIEDRA.—Por haber agredido con una piedra a [illegible] Díaz, ha sido puesto a disposición del Juzgado Bernardo Riquelme.

La Díaz presentaba una contusión grave en la cabeza.

EL PROCESO CONTRA "EL BOCA DE SEÑORITA"

DESPUES DE 15 MESES DE HABER ORDENADO LA CORTE SEGUIR ADELANTE LAS INVESTIGACIONES, BAJA EL PROCESO AL JUZGADO SUMARIANTE.

El público recordará aquel famoso proceso que se instruyó a la banda de estafadores capitaneada por Salvador Zamorano, álias el Boca de Señorita y que estaba compuesta por Ana Guerra, Juan Marchant, Carmen Contreras, Juan Bautista Varrinetti y Luis Avi[illegible] Money.

Hace dos años más o menos, ese proceso formó tanto ruido que alcanzó verdaderas proporciones de escándalo.

Pero pasado el período álgido, la calma se hizo nuevamente y ya nadie recordó a los delincuentes enredados en esas estafas, muchas de las cuales se conocieron con los nombres de "el cuento del entierro", "el cuento de las capillas", etc.

Los jefes de la banda, Salvador Zamorano y Ana Guerra, vestidos respectivamente de sacerdote y de monja, lograron obtener gran éxito en sus audaces maquinaciones.

Después de permanecer varios meses en la cárcel, los delincuentes obtuvieron su libertad bajo fianza y desaparecieron.

Pero lo raro está en que la Corte de Apelaciones, con fecha 6 de Julio de 1921, dispuso en un auto que lleva la firma de los respectivos Ministros que debía formularse acusación respecto de dichos reos y seguirse contra ellos el proceso por todos los trámites del plenario y en cuanto a la estafa a Rosa Carrasco declaró que debía adelantarse la investigación.

Sin embargo, a pesar de esa clara y terminante disposición de la Corte, el proceso permaneció archivado en la secretaría durante quince largos meses y sólo ayer bajó al Juzgado sumariante por razones completamente distintas.

Víctimas de las estafas cometidas por la banda de Zamorano fueron Jesús Pérez, Juan Magallanes, Angela, Julia y Carmela Jara, María Ayd, Daniel Ramos, Manuel Jesús Bravo, Exequiel Henríquez y Rosa Carrasco.

UNA ESCOPETA SE DESCARGA Y MATA A UN MUCHACHO DE 17AÑOS

EL JUEZ DEL CRIMEN SE TRASLADA AYER AL LUGAR DEL SUCESO

Ayer en la mañana ocurrió en la calle de Cumming, casa número 1261, un hecho de sangre, enteramente casual, que ha costado la vida a un joven de 17 años.

En el interior de una pieza de ese local, jugaban animadamente Mariano Orozco Luco, de 17 años de edad y Marcial 2.o Forlevier, de 16 años.

Junto a un catre estaba una escopeta cargada, cosa que ignoraban los muchachos.

Cuando se encontraban en lo mejor en su juego, cayó la escopeta al suelo, produciéndose un disparo, el que fué a herir de muerte a Orozco.

El juez del crimen de turno, señor Aguirre y su secretario señor Donoso se trasladaron al lugar del suceso a medio día y se impusieron detenidamente de lo ocurrido.

El hecho, como se vé, fué enteramente casual.

Ayer mismo, el juez señor Aguirre inició el sumario respectivo.

En cuanto al muchacho Forlivier, permanece en la Sección de Detenidos.

NIÑITA EXTRAVIADA. —Don Alfredo Rodena dió cuenta a la 2.a Comisaría que una hijita suya, de siete años se le extravió en la Vega.

HERIDA GRAVE CON PIEDRA.—Frilán González, 38 años, fué remitido a la Asistencia Pública con heridas graves en la frente inferidas con piedra.

EL DRAMA PASIONAL DE LA CALLE MOLINA

El Juez del Crimen se constituye ayer en el lugar de la tragedia

Detalles del desgraciado suceso que ha conmovido a todo un barrio

En nuestra edición de ayer publicamos una información dando cuenta del drama de sangre ocurrido antenoche y que le ha costado al vida a uno de los protagonistas y mantiene al otro en grave estado en un lecho de la Asistencia Pública.

Con las últimas informaciones recogidas en el día de ayer estamos en situación de dar una amplia y exacta relación de estos hechos que han causado profunda impresión en el populoso vecindario en que tuvieron lugar.

LA FAMILIA BOBADILLA

En calle de Molina 901, vive desde hace mucho tiempo don Froilán Bobadilla, persona muy conocida, que se dedica al comercio de vinos y licores.

Acompañaban a don Froilán su esposa doña Dolores y un hijo llamado Rafael.

Este último, un muchacho de 19 años, era un elemento valioso en el hogar, pues la actividad que desplegaba en los negocios era factor importante para la prosperidad de la casa.

LAS HERMANAS CONCHA

La familia Bobadilla, que llevaba una vida más o menos holgada, tenía necesidad de servidumbre para ayudar a los quehaceres de la dueña de casa.

Allí encontraron colocación dos jóvenes muchachas, María Isabel y Ema Rosa Concha Garrido, que desde hace algún tiempo prestaban sus servicios.

La juventud y actividad gastadas por las muchachas en servir bien y atender mejor a sus patrones, hicieron que éstas fueran tenidas con cierta consideración por la familia Bobadilla.

UNA PASION QUE NACE

De las muchachas, María Isabel era la preferida por sus gracias y por la atención esmerada que usaba en atender bien a los dueños de casa.

Rafael, el muchacho, actor principal de la tragedia que debía ocurrir más tarde, sintió cierta inclinación hacia María Isabel, la que se encargó de avivarla no oponiéndose a las primeras insinuaciones de su joven patrón.

De las primeras frases siguieron ciertas promesas y así fué encadenándose entre ambos una continua intimidad hasta que el amor hizo sus efectos.

LAS PRIMERAS NUBES

Rafael, vivamente enamorado de María Isabel y correspondido por ésta en todas sus exigencias, consideró a la muchacha como suya.

María Isabel, sin embargo, guardaba un terrible secreto. Casada anteriormente y separada accidentalmente de su marido, que se encontraba en Cauquenes, pensaba en su interior retirarse de la casa de su amante e ir en busca del que legítimamente era su dueño.

Temería tal vez que el ausente se impusiera de sus nuevas relaciones y que los resultados de tales cosas podía serle más tarde terriblemente fatal.

UN ANUNCIO MAL RECIBIDO

Así las cosas, la muchacha empezó a manifestar, demasiado tarde, ciertas negativas a las exigencias de Rafael.

Ignorante éste de lo que efectivamente ocurría, empezó a extrañarse de la actitud de María Isabel.

Primero los disgustos y después los celos abrieron ancha brecha en el corazón de Rafael.

Inexperto en experiencias amorosas, el joven Bobadilla ignoraba el misterio que encierran ciertas mujeres, condenadas a ser la ruina o la perdición de los hombres que suelen caer en sus redes.

Y celoso a toda prueba empezó a vigilar a María Isabel y a exigirle toda clase de explicaciones.

SE ACERCA LA TRAGEDIA

María Isabel comunicó a Rafael que preparaba un viaje a Cauquenes.

Este último trató de hacerla desistir de ese viaje, pues él veía en esa ausencia un motivo más que seguro de separación.

Y como no obtuviera resultado satisfactorio alguno en sus insinuaciones, nació en él la idea de vengarse.

Y con este motivo forjó en su mente el crimen que debía llevarse a cabo un poco más tarde.

LA TRAGEDIA

Antenoche, después de las diez Rafael se fué a la pieza, donde dormía su amiga en compañía de su hermana Ema Rosa.

Llevaba en su mano un revólver y apuntando a la cabeza de María Isabel, hizo fuego.

La bala penetró en la ceja izquierda, causando, como es natural, una herida grave.

INTERVIENE EMA ROSA

Al ruido del disparo, la hermana de la víctima, Ema Rosa, da grandes voces de auxilio.

Grita que Rafael ha dado muerte a su hermana.

Las voces ponen en alarma a los habitantes de la casa, los que acuden a imponerse de lo ocurrido al lugar de la tragedia.

RAFAEL SE SUICIDA

Al oír las voces de Ema Rosa, que dice que María Isabel ha sido asesinado por Rafael, éste, con el revólver aún en la mano, lo lleva nerviosamente hacia la sien derecha.

Oprime el gatillo y... conjuntamente con el disparo el cuerpo cae pesadamente a tierra.

La herida había sido fatal pues dejaba de existir casi instantáneamente.

ANTE UN CUADRO DESGARRADOR

Don Froilán y la señora Dolores acudieron en los primeros instantes a la pieza donde se había efectuado la tragedia y se encontraron con el cuadro más desgarrador a su vista.

Rafael estaba en el suelo, convertido en un cadáver y sobre una cama permanecía herida María Isabel cubierta de sangre.

LA POLICIA

El oficial don Orlando Godoy, de la 8.a Comisaría que se encontraba de servicio acudió en los primeros momentos a la casa fatal.

Interrogó a Ema Rosa, la que manifestó, entre sollozos lo que lee el lector.

Deespués de tomar las primeras medidas que la situación aconsejaba, detuvo a Ema Rosa y citó a las demás personas para que concurrieran ante el juez del crimen.

LA SECCION DE SEGURIDAD

La Sección de Seguridad, tan pronto se impuso de los acontecimientos envió a uno de los detectives para que iniciara las investigaciones del caso.

Esas investigaciones confirman nuestra relación, en todos sus detalles.

Se dió cuenta inmediatamente al juez de lo ocurrido, quien ordenó que no se moviera el cadáver.

LA ACCION JUDICIAL

A las 12 del día de ayer, el juez señor Aguirre acompañado de su secretario señor Donoso y del oficial señor Godoy se trasladó a la casa de la tragedia con el objeto de practicar una visita ocular.

Allí se impuso detenidamente de los sucesos, interrogó a Ema Rosa y a los padres de Rafael.

Después de ordenar otras diligencias entre ellas de que se practicara la autopsia al cadáver, el juez regresó al tribunal.

HABLA DON EVARISTO VALDES SOLAR

Este caballero que aparece citado al juzgado por haberse encontrado en la casa de la calle de Molina, nos manifiesta que él llegó en los precisos momentos en que la familia se lamentaba amargamente de la doble desgracia.

A él no le ha cabido otra participación en la tragedia y así lo manifestó al juez señor Aguirre.

EL ESTADO DE MARIA ISABEL

María Isabel, protagonista de este terrible drama fué conducida a la Asistencia Pública donde quedó hospitalizada.

Hoy preguntamos por su estado y se nos contestó que seguía en mejor estado.

EL REVOLVER

En los primeros momentos se dijo que el revólver había desaparecido que se temía en la existencia de un crimen.

Pero con la visita judicial practicada por el juez señor Aguirre esta suposición quedó descartada, pues el revólver fué hallado cerca del cadáver de la víctima.

EL SUMARIO

Ayer mismo se inició el sumario respectivo con las declaraciones de Ema Rosa y de los padres de Rafael.

Con estas diligencias judiciales queda completamente en claro el horrible drama que ha dejado a una familia sumergida en la desesperación y de cuyos trágicos resultados se ha impuesto el lector por nuestras detalladas informaciones.

Neumáticos Miller

"Engranados-al-Camino"

Por su kilometraje largo y uniforme son los más económicos.

HALBERSTADT & Co.

AGENTES EXCLUSIVOS PARA SANTIAGO

DELICIAS 1437. TEL. ING. 3313

POR HABER COMETIDO UN ASALTO EN EL CAMINO DE CHARAVI SON CONDENADOS AYER DOS MALHECHORES

ARMADOS DE REVOLVERS, DESPOJARON AL CONDUCTOR DE UNA CARRETELA Y LO HIRIERON CON GOLPES DE REVOLVER

El Sábado 4 de Enero último, como a las 10 A. M., en circunstancias que Juan Rojas pasaba por el camino de Chavarí, en dirección a Santiago, en una carretela carnicera, fué asaltado por dos individuos de a caballo y uno de a pié.

Estos individuos que estaban ocultos en el camino, sujetaron a la carretela y dieron de cachazos de revólver a Rojas, lo despojaron de $ 157 que llevaba consigo y varias especies.

Después de cometido el asalto, los individuos huyeron a Santiago.

La víctima dió cuenta de lo sucedido a la policía de San Miguel y se volvió a Espejo.

La policía de San Miguel aprehendió a Segundo Bravo y Aníbal Briones, los que fueron reconocidos inmediatamente por la víctima. Asimismo reconoció las especies que le habían sido quitadas.

Los aprehendidos fueron puestos a disposición del Tercer Juzgado del Crimen, donde se les inició el sumario respectivo.

Interrogados los reos negaron ser los autores del asalto y manifestaron que andaban en compañía de un tal Juan Pino, quien no fué habido.

Terminado el sumario, el juez señor Rondanelli condenó a cada uno de los reos procesados por el robo a Caballero, a la pena de presidio por cinco años y un día y demás accesorios.

A 541 días de presidio y 50 azotes por robo a Rojas.

Las penas temporales las sufrirán en orden sucesivos, principiando por la más grave.

Notificados los reos, apelaron de la sentencia.

Los caballos que usaron los reos en el asalto a Rojas se los habían robado a don Juan Caballero la noche del 13 de Enero, es decir la noche anterior que cometieron el asalto.

AGRESION.—Don Juan Bolgevardat dió cuenta a la 1.a Comisaría que varios individuos le ocasionaron diversas heridas.

ASALTO.—Oscar Guerra expuso en la 6.a Comisaría que varios individuos lo asaltaron.

PENDENCIEROS. —Por trabar pendencia en la vía pública fueron detenidos por la 7.a Comisaría y puestos a disposición de la justicia Aníbal Argandoña y Enrique Vargas.

—También fueron aprehendidos por la misma causa de los anteriores, Luis A. Molina, Guillermo Celra y Luis Pizarro.

HERIDO A CUCHILLO. —Ha quedado a disposición del Juzgado Armando Cortés, quien fué aprehendido por un guardián de la 2.a Comisaría, por haber agredido con cuchillo a Aníbal Hernández, infiriéndole varias heridas graves en el cuerpo.

En el parte pasado al Juzgado, se acompañó el arma con la cual Cortés cometió su delito.

CON CUCHILLO.—Fué remitido a la Asistencia Roberto Espinoza, con varias lesiones que le fueron inferidas a cuchillo.

ATROPELLAMIENTO. —Pedro Henríquez fué detenido por un guardián de la 2.a Comisaría, a petición de Luis Rivera, quien lo acusa de haberlo atropellado con el auto que gobernaba, infiriéndole varias contusiones en el cuerpo.

ABUSO DE CONFIANZA.—Marcelino Zamora ha sido puesto a disposición del Juzgado del Crimen por no haber dado cuenta de una venta de diez sacos de papas que se le encomendó.

AGREDIDA CON UN PALO.—Por la 4.a Comisaría ha sido aprehendido y puesto a disposición del Juzgado Alberto Pozo, acusado de haber agredido con un palo a Eudolía Sánchez.

ALCANCES DE NOMBRES.—Los señores Manuel Vicencio Peña y Guillermo Trujillo Ortiz, han estado en nuestra imprenta a manifestarnos que no son ellos las personas a quienes se refieren ciertos párrafos policiales publicados en nuestra edición de ayer.

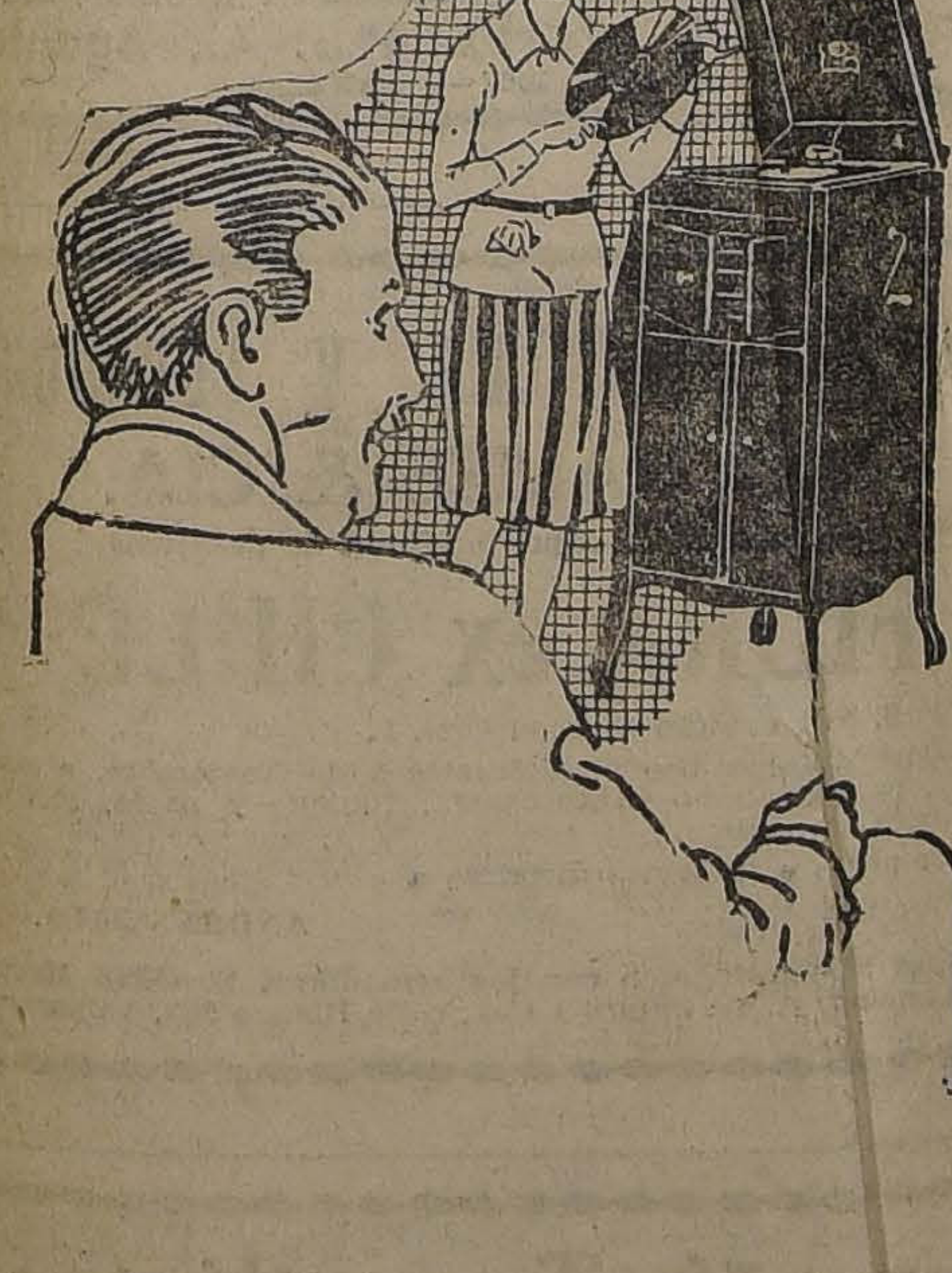

ADQUIERA EL INSTRUMENTO PERFECTO

Lo primero que la FABRICA VICTOR ha tenido presente en la construcción de la VICTROLA VICTOR es conseguir una REPRODUCCION PERFECTA Y EXACTA AL ORIGINAL y a este requisito primordial se debe la POPULARIDAD que ha alcanzado la VICTROLA VICTOR que la han proclamado el INSTRUMENTO MUSICAL POR EXCELENCIA, ELLAS SON UNA OBRA MAESTRA DE EBANESTERIA y representan el fruto de un cuarto de siglo de éxitos sin igual en la fabricación de máquinas parlantes.

La VICTROLA VICTOR posee cualidades exclusivas que la han hecho el instrumento favorito de todos.

Toda persona poseedora de una VICTROLA VICTOR la recomienda como el INSTRUMENTO UNICO ENTRE SUS SIMILARES.

Visítenos y oiga la Victrola "VICTOR" sin compromiso. Ofrecemos facilidades liberales de pago.

Distribuidores exclusivos dela VICTOR TALKING MACHINE COMPANY, Camden N. J.

CURPHEY y Cía.

SANTIAGO: ESTADO 67 :: VALPARAISO: BLANCO 637 - ESMERALDA 99 ...

Victrola

REG. U.S. PAT. OFF.

RETAZOS

CACHEMIRAS - BROCATOS
YUTOS - TERCIOPELOS

CRETONAS desde

Flecos para Muebles y Cortinas a $ 1.50 el mt.

Oportunidad para Tapiceros

$ 3.90 mt.

CASA MUZARD

Mañana Remataré
Con baja de Minimum

En mi oficina a las 3 de la tarde la casa habitación

ROSAS 1432
AMUNATEGUI Y SAN MARTIN

MINIMUM **$ 95.000**

Actuará como Notario don Fernando Errázuriz Tagle

NICASIO GREEK CROSS
HUERFANOS 1283

EL TATTERSALL

SEÑORES AGRICULTORES:

Recomendamos a ustedes los productos de los siguientes Criaderos que remataremos en la

Exposición de Animales

los días que se indican:

Miércoles 25, a las 10 A. M.

Gran Criadero Esperanza
De los señores DUHALDE y CO.
Puerto Saavedra
TOROS DURHAM SHORTON, de pura sangre y algunos de cruzamiento avanzado.

Criadero Rancagua
Del señor J. NICOLAS RUBIO
TOROS HOLANDESES FINOS, hijos de padres y madres importados; procedencia muy lechera.

Miércoles 25, a las 4 P. M.

CABALLARES CHILENOS, pura sangre.

Criadero Aculeo
de la señora ESPINOLA DE LETELIER

Criadero Las Pataguas
del señor TOBIAS LABBE

Criadero Los Torunos
De los señores CORREA VALENZUELA

CRIADERO DEL SEÑOR JOSE MARIA HURTADO
COLCHAGUA

Sábado 28, a las 2 P. M.

Criadero San Carlos
del señor JOSE LUIS COO
CARNEROS HAMPSHIRE DOWN, finos.

Criadero Rancagua
Del señor NICOLAS RUBIO
POTROS PERCHERONES, finos.

Criadero Culiprán
De la HACIENDA CULIPRAN (Melipilla)
CERDOS BERKSHIRE, finos.
VERRACOS Y CHANCHAS.

EL GERENTE.

NOTA.— En nuestro establecimiento "El Tattersall", remataremos además los productos de varios otros Criaderos que anunciaremos oportunamente.

Toros Durham Shorthorn
del Criadero Esperanza

DE LOS SEÑORES

DUHALDE y Cía.

PUERTO SAAVEDRA

En el local de la Exposición de Animales se rematarán los productos de este criadero.

EL MIERCOLES 25, A LAS 10 A. M.

12 TOROS DE PURA SANGRE
inscritos en el registro de la Sociedad Nacional de Agricultura.

23 TOROS DE CRUZAMIENTO AVANZADO

Todos estos toros son hijos de **WEXHAM BEAU, CHEDGLOW FAVOURITE; EDGEOTE LAWYER, EAGLETHORP REFORMER,** todos importados y que han obtenido el Premio Champion en la Exposición de Santiago durante los últimos años.

Las madres han sido cuidadosamente seleccionadas por su sangre y como lecheras.

El Jurado de la Exposición ha discernido a este Criadero los siguientes premios:

Champion de Toros.	Champion de Vacas.
Premio Campeón de Toros nacidos en el país.	Premio Campeón de Vacas nacidas en el país.
Premio de Grupo de Toros.	Premio de Grupo de Vacas.
8 Primeros Premios de Toros.	6 Primeros Premios de Vacas y
5 Segundos Premios de Toros.	1 Segundo Premio de Vacas.
4 Terceros Premios de Toros.	

Sociedad El Tattersall

EL GERENTE.

O-25

Carbit
M. C. R.

10 COLORES DIFERENTES

Producto genuino alemán para colorear sombreros de paja

DEPOSITARIOS PARA CHILE:
ENGELS, BALTZ & Cía
VALPARAISO

HIELO-HIELO
POTABLE

Ofrece sin competencia el Frigorífico SAN PABLO, calle Mapocho N.o 1527, entre Manuel Rodríguez y San Martín.

ORDENES:
FRATELLI CASTANEGTO
ALAMEDA ESQ.
SAN MARTIN

COMPAÑIA DE REFINERIA DE AZUCAR
— DE —
VIÑA DEL MAR

DIVIDENDO N.o 97

En conformidad a lo acordado por el Directorio, se repartirá a los señores Accionistas, un dividendo provisorio de $ 1.00 moneda corriente por acción, que se pagará por el **BANCO DE CHILE**, en ésta y en Santiago, desde el Martes 31 del actual.

El Registro de Accionistas permanecerá cerrado, desde el Sábado 21 hasta el Martes 31 del actual, ambas fechas inclusives.

Valparaíso, Octubre 16 de 1922.

O. CARVALLO,
Director-Gerente.

N-15

Maíz Eureka
Legítimo importado de Estados Unidos
OFRECE LA
Soc. Silos Brooks Ltda.

O-25

Letra Extraviada
No. 34-2246

Banco Anglo Sud Americano sobre New York a favor de Luis Rocandio. Gratificación se dará a la persona que la devuelva a esta imprenta, a pesar de haberse avisado Banco, dejándola sin valor.

O-25

PATENTES DE INVENCION

Al Ministerio de Industria y Obras Públicas se han presentado los siguientes inventores, pidiendo que se les conceda patente de privilegio por los inventos que se indican:

Don **JOSE R. MADRID**, para "Un procedimiento destinado a recalentar el agua de alimentación que se suministra a los calderos a vapor".

Se da este aviso en cumplimiento de las disposiciones reglamentarias correspondientes y a los efectos de las oposiciones o [illegible]os que pudieran presentarr

---

¡DE OCASION!

Propiedad de renta para edificar $ 55 metro, con edificio, vendo en calle Sotomayor y Libertad, entre Santo Domingo y Catedral, deuda al Banco Garantizador; saldo fácil pago. Tratar con su dueño,

SANTA ROSA 1177

O-29

ALAMO

Compro producciones por grandes y pequeñas partidas. Dirijirse dando amplios detalles, a Casilla 120, D. Santiago.

O-26

URETA y Cía.

DELICIAS 3410

Para el remate del próximo Jueves 26 del corriente, se rematarán, entre otros productos, los siguientes:

AFRECHO	HUESILLOS
AFRECHILLO	LEÑA POR CARGA
AVENA	LEÑA POR SACO
CARBON ESPINO	MAIZ
CARBON BLANCO	PAPAS
CEBADA	PASTO
FREJOLES	SAL DE COSTA
GRANZAS	SEMILLAS
	TRIGO

Quesos y Mantequilla
de las mejores marcas.

RAIMUNDO URETA E.,
Gerente.

Compañía de Salitres y Ferrocarril de Agua Santa
JUNTA GENERAL ORDINARIA

No habiéndose celebrado la Junta General Ordinaria convocada el 2 del actual con el fin de dar cuenta de la Memoria y Balance correspondientes al primer semestre de este año, por orden del Consejo Directivo y en conformidad al artículo 12 de los Estatutos, cítase nuevamente con el objeto indicado para el Viernes 3 de Noviembre próximo, a las 2 P. M., en el salón de la Compañía, Prat N.o 192. La reunión tendrá lugar con el número de accionistas que asista.

El Registro de transferencia de acciones estará cerrado desde el Lunes 23 del actual hasta el día de la reunión inclusive.

Valparaíso, Octubre 19 de 1922.

JUAN E. LYON,
Gerente.

REMATE

Por acuerdo de los herederos de doña Filomena Fredes v. de Moreno, ante el compromisario don Guillermo Munita Portales, en la oficina del actuario, notario, don José Vicente Fabres, Galería Alessandri N.o 19, el **20 de Noviembre próximo, a las 3 P. M.**, se rematará:

El Fundo "Santa Rosa"

ubicado en la comuna de Teno, del departamento de CURICO, muy cerca de la Estación Teno, de 354 cuadras regadas, con buenas casas, posesiones para inquilinos, bodegas, galpones, etc.

Por el minimum de $ 900,000

El precio se pagará reconociendo el subastador una deuda al Banco Hipotecario de Chile, recién acordada, de $ 450,000, en bonos del 8 por ciento con 1 por ciento de amortización, por el saldo a que se halla reducida el día del remate; $ 100,000 al contado, y el resto la mitad al 15 de Abril de 1923, sin intereses, y la otra mitad el 15 de Octubre de 1923, con el interés del 8 por ciento anual, desde el 15 de Abril de 1923, quedando hipotecado el predio en garantía de las partes de precio a plazo e interés.

Demás bases y antecedentes en la Notaría indicada y en casa del compromisario, Bellavista número 1, de 5 a 6 P. M.

Para visitar el fundo, dirigirse por carta a don Nicolás Mo-

En todas edades

LA CRÈME SIMON
PARIS

no tiene rival para el cuidado y embellecimiento de la piel. Extenderla sobre la epidermis húmeda.

POLVOS y JABÓN

FERROCARRILES DEL ESTA

(N.o 74) IMPLANTACION DEL ITINERARIO DE VE
LOS RAMALES DE SAN CLEMENTE Y CONSTIT

Desde el 27 del presente, correrán los trenes de
les con sus itinerarios de verano, partiendo el N.o 166 d
las 17.30 para llegar a San Clemente a las 18.25; y el N
San Clemente a las 18.45 para llegar a Talca a las 19.4
N.o 44|45 conserva su horario actual.

En el RAMAL DE CONSTITUCIÓN correrán los siguien

N.o 41, diario: Sale de Talca a las 14.47; llega a
ción a las 17.32.

N.o 171, diario: Sale de Talca a las 7; llega a Con
las 10.40.

N.o 42, diario: Sale de Constitución a las 7.17; lleg
a las 10.05.

N.o 172: Ma., J., Sáb.: Sale de Constitución, a las 1
ga a Talca, a las 16.

N.o 172-A.: L., Miér., V. y Dom.: Sale de Constitu
14.06; llega a Talca a las 18.10.

Octubre 20.

EL DIRECTOR GEN

Se solicitan propuestas públicas para el 14 de Noviem
mo, por fierro o acero blando para la reparación de cam
trabajos de ensanche de puente.

Bases y antecedentes en el Departamento de Mater
macennes en la Estación de Alameda (Plaza Argentina).
Santiago, 11 de Agosto de 1922.

Avisos de Vapore

Compañía Sud-Americana de Vap

CARRERA RAPIDA A CRISTOBAL, en 14 días, e
con naves para y de Estados Unidos, Europa, etc, y a
gasta, Arica y Mollendo con los trenes internacionales
de Bolivia.

PROXIMAS SALIDAS

"HUASCO", el Miércoles 25 de Octubre, a las 4 P. M.
"AYSEN", el Miércoles 8 de Noviembre, a las 4 P. M.

CARRERA CALETERA A PIMENTEL, quincenal, co
en la mayoría de los puertos intermedios.

PROXIMAS SALIDAS

"MAIPO", el Sábado 4 de Noviembre, a las 4 P. M.
"MAPOCHO", el Sábado 18 de Noviembre, a las 4 P. M.

VAPOR CALETERO A ARICA: "RENAICO", saldrá pa
con escala en la mayoría de los puertos intermedios, el L
de OCTUBRE, A LAS 4 P. M.

WESSEL, DUVAL y Cía., Huérfanos esq. Morandé, Ag
Cía. TRANSPORTES UNIDOS, Estado esq. Delicias, Sub-A

GRACE LINE

SERVICIO QUINCENAL PARA PASAJEROS DE PRIMERA C
(CUISINE INMEJORABLE)

Viajes rápidos a Nueva York, en 19 días, Vía Canal de P
má, sin trasbordo, con escalas en Antofagasta, Iquique, M
Callao, Balboa y Cristóbal.

SALIDAS DE VALPARAISO

"SANTA ANA", Miércoles 1.o de Noviembre, a la 1 P. M.
"SANTA ELISA", Miércoles 15 de Noviembre, a la 1 P. M.
"SANTA LUISA", Miércoles 29 de Noviembre, a la 1 P. M.
"SANTA TERESA", Miércoles 13 de Noviembre, a la 1 P. M.

MUNSON LINE

"SOUTHERN CROSS", Oct. 12 — "AMERICAN LEGION",

GRACE Y Cía. (CHILE) S. A., Agen
HUERFANOS 1087 — SANTIAGO

Sociedad Marítima y Comerc

R. W. JAMES & CIA.

El nuevo y espléndido vapor nacional de pasajeros

FLORA ex CHILE

de la P. S. N. C., capitán Manuel Ossa L.

Saldrá de Valparaíso el Miércoles 8 de Noviembre, a l
P. M., para Coquimbo, Antofagasta, Iquique y Arica, toc
en puertos intermedios.

Por pasajes e informes dirigirse a ANDRES SALA

Agustinas 80, Santiago, o con los armadores, Sociedad M
ma y Comercial, R. W. James y Cía., calle Blanco 983, Valpa

Compañía Transatlántica de Barcelona
(VAPORES CORREOS ESPAÑOLES)

El 2 de NOVIEMBRE, saldrá de Buenos Aires el rápido y
joso vapor

"INFANTA ISABEL DE BORBON"

para MONTEVIDEO, CANARIAS, CADIZ y BARCELONA

Para informes y pasajes, dirigirse a:

Agencia General en Valparaíso MARTINEZ, VELASCO y Cía. Cochrane 653.—Casilla 896	Sub-Agencia en Santiago JOSE MONSERRAT Bandera esq. Agustinas Casilla 2170

D E P O R T E S

TIRO AL BLANCO

NTRECIUDADES ENTRE EL CLUB DE TIRO DE CONCEPCION Y EL NACIONAL DE SANTIAGO

El certámen por la Copa Julio Alvarado

Aprovechando el viaje de la delegión de tiro que ha de tomar to en el gran torneo Ferroviario, se ha organizado un certamen e ambos clubs para los primeros días del próximo mes. Tomarán parte 6 tiradores por bando y desarrollará en blanco de 24 as a 200, 300 y 400 metros.

Ha sido nombrado capitán del ipo el señor Alejandro Blanco Garcés.

COPA JULIO ALVARADO

e puso fin a este importante amen el Domingo pasado, lodo clasificarse los vencedores la siguiente forma:

o señor Cayetano Pinedo, en 3 es, 1,264 puntos, 421 porcen-

o señor Casiano Alcalde, en 3 es, 1,263 puntos, 421 por se-

3.o señor Fernando Remagni, en 3 series, 1,257 puntos, 419 por serie.

4.a señor Alfonso Prado, en 3 series, 1,251 puntos, 417 por serie.

5.o señor Eulogio Duarte, en 3 series, 1,249 puntos, 416 por serie.

6.o señor Pedro López, en 3 series, 1,224 puntos, 408 por serie.

7.o señor Henry Chattin, en 3 series, 1,221 puntos, 407 por serie.

Los señores A. Remagni y H. Crattin, tiradores de 1.a categoría, pasan a ser campeones internos del Club por las brillantes series que lograron hacer.

Directores para el Domingo 29, mañana, señor A. Blanco y T. Bourasseau, y tarde, señor C. Alcalde y A. Prado.

FOOT - BALL

ld Cross de Valparaíso v. Santiago Nacional

ara el próximo Domingo está nciada la visita que el Gold oss del vecino puerto hace almente al Santiago National, el objeto de jugar el trofeo doo por el señor Roberto Balbon-

Habrá también un preliminar re el equipo de la Liga Santiay el Gold Cross de esta capital, ador de la serie de honor de Liga Metropolitana.

SOCIACION DE FOOT-BALL E SANTIAGO.—Partidas que se ctuarán el Domingo próximo:

Copa República

Gimnástico I con Magallanes I; ncha Magallanes; hora 4.15; árro señor Joaquín L. Huerta.

U. Chilena I con B. Central I; ncha N.o 1; hora 4.15; árbitro ñor Eduardo Tessada.

5 de Abril I con Arco Iris I; ncha S. Badminton; hora 4.15; bitro señor Juan B. Lapiedra.

Copa Chile (Argentina)

Esperanto I con Mundial I; cana N.o 1; hora 2.30; árbitro seor Miguel Schmidt.

Wanderer I con E. Normal I; ncha N.o 2; hora 4.15; árbitro ñor Francisco Viveros.

Copa Independencia

Liverpool II con Britania II; ncha N.o 1; hora 10.30; árbitro ñor Lucas Huerta.

Directores de canchas: cancha o 1, en la mañana, el señor hmidt y delegado del Brigada; en la tarde, N.o 1 y 2, el señor hmidt y delegado del Borgoño; ncha Magallanes, en la tarde, el ñor Vergara.

Pésame

El Capitán Scott Infantil F. C. a su más sentido pésame al socio ñor Augusto Reyer, por el senble fallecimiento de su señor padre.

COMPETENCIA DE FOOT-BALL E LA U. NACIONAL.—Cita a los legados a sesión para hoy, a las 30 P. M., en el local de costumbre.

UNIVERSIDAD CATOLICA V. SCUELA NORMAL.—Hoy, a las 30 P. M., se llevará a efecto este cuentro en la cancha de la Liga Metropolitana. Este será el último match de práctica que jugará equipo de la Católica, pues el ábado próximo deberá batirse con cuadro de la de Chile.

El cuadro universitario se enentra en espléndidas condiciones su entrenador de hoy es un buen njunto, que ha cosechado en las mpetencias de la Asociación Eslar sonados triunfos.

A las 2 P. M. deberán encontrarse en la cancha los siguientes gadores de la Católica, y ponerse las órdenes del señor Vengoa, ue actuará de capitán:

Señores Didier, Ernst, Tagle, rrutia, Pizarro, Morales, Loyola, uenzalida Leiva Arancibia Velaso, Tapia, Ramírez y Pallares.

El que no asista será eliminado el equipo.

CENTRO LUIS MANDUJANO F. C.—Ante numerosa concurencia se efectuó el Domingo úlmo la fiesta deportiva con que sta institución celebraba su prier aniversario social.

El resultado de la prueba lética fué el siguiente:

500 metros.—1.o D. Lobos, 2.o E. aldames y 3.o J. Gómez.

100 metros.—1.o M. Moreno Jez, 2o M. Olivos y 3.o Galdames. iempo: 12 1|5.

200 metros.—1.o V. Sta. Cruz, o Manuel Moreno J., 3.o L. Ibáez. Tiempo: 25 4|5.

400 metros.—1.o M. Moreno Jez, 2.o L. Ibáñez y 3.o E. López. iempo: 57 3|5.

Salto largo con impulso.—1.o M. livos, 2.o L. Ibáñez y 3.o M. Moeno Jerez. Distancia: 5.43 metros.

Lanzamiento de la bala.—1.o M. oreno Jerez, 2.o M. Olivos y 3.o orge López. Tiempo: 8.19 meros.

1,500 metros.—1.o M. Moreno erez, 2.o E. Galdames y 3.o J. ópez. Tiempo: 5.30.

Obtuvo el primer puesto el leta señor M. Moreno Jerez, con 5 puntos; 2.o, el señor M. Olis, con 7 puntos y 3.o empate tre los señores L. Ibáñez y E. aldames, con 5 puntos.

En el campeonato de foot-ball e cuatro equipos, triunfó el forado por los señores C. Maramo, R. Lobos, D. Lobos, G. Castro A. Lara.

Asociación Escolar de Deportes

Calendario para la semana:

Hoy Miércoles: Liceo Alemán v. Academia de Humanidades; cancha Badminton; hora 4.30; árbitro señor Ferrada.

Mañana Jueves: Zambrano Small v. Academia de Humanidades II; cancha Badminton; hora 2.30; árbitro, señor Palma.

El Sábado 28: Escuela de Artes I v. Superior de Comercio I; cancha Metropolitana; hora 3 P. M.; árbitro, señor B. Alvarez.

Directores, señores Cabezas, Vera y Didier.

Liga Infantil de Foot-ball

Encuentros oficiales fijados para el Domingo próximo:

Primera División

Serie A.—Santiago con Independencia I; 1.o de Mayo con Escuela Normal I.

Segunda División

Serie A.—Santiago II con Independencia II.

Serie B.—San Eugenio II con Wanderer II.

Tercera División

Santiago III con Independencia III.

Wanderer III con Capitán Scott III.

Se ruega la asistencia a la sesión de Directorio de esta noche, a los señores Delegados de los Clubs que tengan encuentros atrasados a fin de incluirlos en el Calendario de Octubre.

PREPARANDO LA OLIMPIADA FERROVIARIA. — La selección de los atletas de la 2.a Zona. — A medida que se acerca la fecha en que debe verificarse la gran reunión deportiva que propicia la Dirección General de los Ferrocarriles, mayor es el entusiasmo que reina entre el elemento ferroviario, y esto es no sólo entre los que van a concursar sino entre equellos que miran al deporte como una entretención vulgar.

Desde hace algunos días, los aficionados dependientes de la Segunda Zona, o sea en la parte comprendida entre Santiago y Talca, han estado seleccionándose, en el campo de deportes que la Liga Ferroviaria de Foot-ball, a fin de presentar un equipo digno de medirse con los provenientes de las diversas zonas y Red Central Norte, que, según comunicaciones recibidas, están preparándose en forma para venir a esta ciudad el día de la olimpiada que, como se sabe está fijada para los días 4 y 5 del próximo mes.

El equipo de tiro al blanco que representará los colores de la Segunda Zona, está a cargo del "internacional" Benigno Castillo, está practicando día a día en el Polígono Nacional, y los diversos componentes están superando toda espectativa, encontrándose su capitán muy satisfecho del estado de la delegación.

Ya se ha efectuado la selección de los atletas de saltos, en alto y largo con impulso, habiéndose anotado muy buenas performances, especialmente en lo que respecta al atleta señor Enrique Silva Lablé, que ha sido una revelación; en las carreras planas de corto y largo aliento, se ha destacado el joven Florencio Labarca, que reune condiciones muy difíciles de aunar en un corredor; la de "sprinter" y la de "stayer"; en los lanzamientos, se ha hecho notar, tanto por su estilo como por las performances realizadas el señor Francisco Rodríguez Fornés, será sin duda alguna el más serio competidor de los lanzamientos. En la última selección efectuada, el señor Rodríguez lanzó la bala a 11 metros 30 centímetros, y el disco a 39 metros 55 centímetros, distancias, como se ve, muy recomendables.

En resumen la muchacha ferroviaria de la Segunda Zona se prepara con verdadero entusiasmo para presentarse en la mejor forma posible al certamen de atletismo.

INTERNACIONAL F. C. — El próximo Domingo se llevará a efecto el beneficio a favor de la familia del que fué socio honorario del Club, señor Floridor Díaz Vergara, cuya fiesta ha sido organizada por la Sociedad Liga del Trabajo.

Las entradas se venden en Borgoño 1655, a toda hora.

MOTOCICLETA
INDIAN
con sidecar, flamante 2 meses uso, se vende.
DELICIAS 1932
Casa Julio Hamel
O-25

CIGARRILLOS OVALADOS
MARATON
BOQUILLA AMBRE
20 CENTAVOS
O-18

El mejor jabón de tocador que se encuentra en el país es el exquisito
Jabón Higiénico Especial
(EL REUTER CHILENO)
En venta en todas las buenas Boticas, Tiendas y Paqueterías.
Por mayor: Compañía Industrial, Santiago.

EL VALIOSO TROFEO DONADO POR LA CHILE AMERICAN ASSOCIATION

INTERVENDRAN EN ESTA COMPETENCIA LOS CLUBS DEPORTIVOS DE LOS DIFERENTES DIARIOS Y REVISTAS DE LA CAPITAL

La importante reunión de delegados del Viernes próximo en "La Nación"

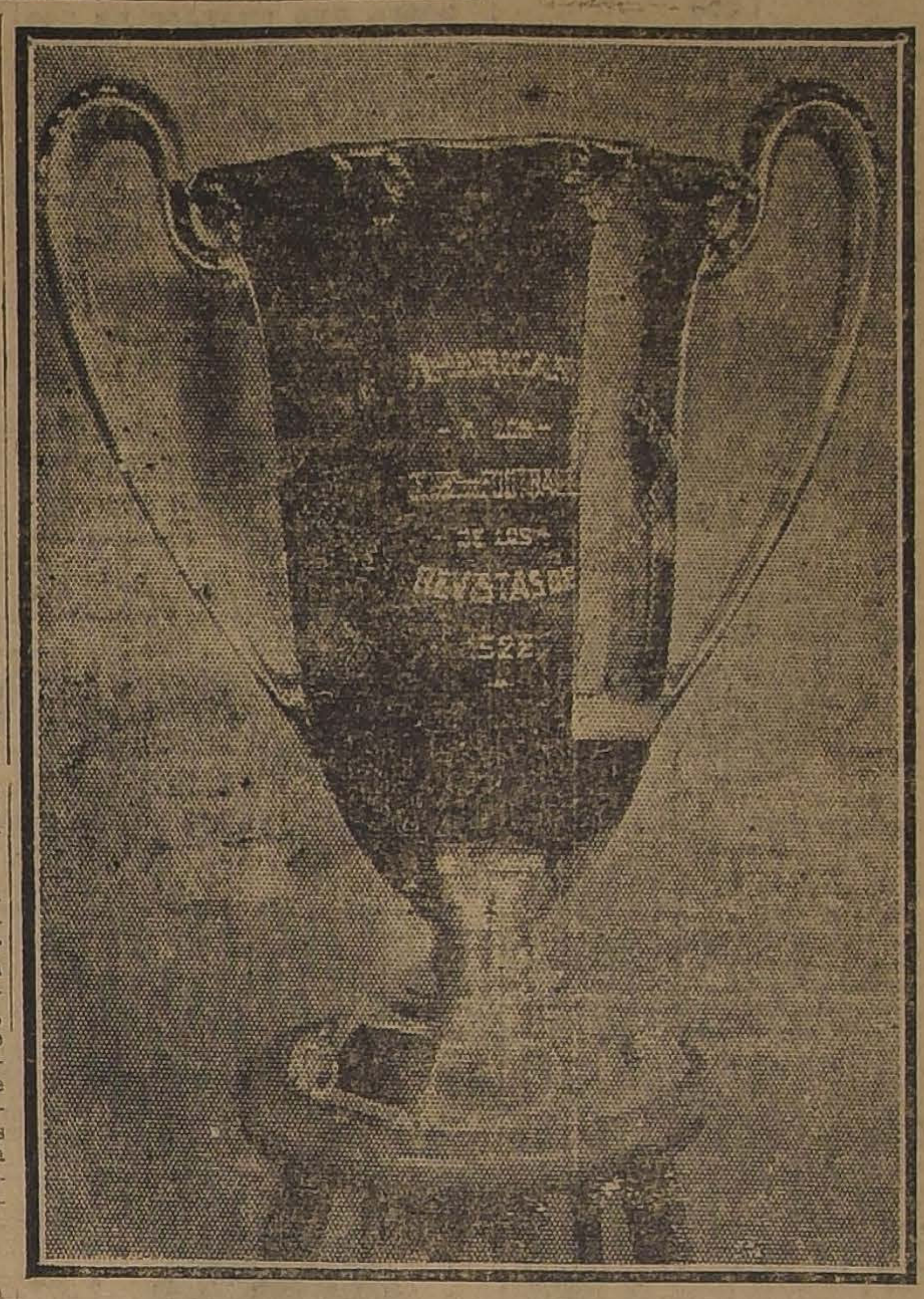

TROFEO DONADO POR LA CHILE AMERICAN ASSOCIATION

El Comité Ejecutivo de la Chile American Association, prestigiosa colectividad que propende al mejor conocimiento mutuo de Estados Unidos de Norte América y de Chile, como un medio de estrechar las sólidas relaciones que vinculan a estos países, tuvo la gentileza de ofrecer a la prensa de Santiago una artística copa de plata hace pocos meses a esta parte, para que sirva de estímulo a una competencia de football entre las distintas empresas metropolitanas.

El señor Alfred Houston, distinguido presidente del mencionado Comité Ejecutivo, se sirvió declararnos en aquella ocasión, que ha querido en esta forma exteriorizar sus agradecimientos a la prensa de la capital por la cooperación que ha prestado a los fines que persigue aquella entidad.

No ha podido ser más simpática ni más provechosa la demostración de reconocimiento de la culta y emprendedora colonia norteamericana, en su mayoría representada en la institución donante del valioso trofeo, ya que, por su parte, significa un sentido anhelo de que se persevere en la labor periodística emprendida con el loable propósito indicado y por otra parte, importa un estímulo a los deportistas del elemento gráfico de Santiago.

El extraordinario empuje del ciudadano norteamericano se manifiesta no sólo en su ejemplarizador espíritu comercial sino también en su amor y predisposición a las sanas manifestaciones al aire libre, y acaso una de las ventajas de esta nueva competencia sea el resurgimiento en nuestro país de las actividades de la cultura física entre los aficionados de los diarios y revistas. Que la sólida organización deportiva y el entusiasmo de las colectividades deportivas norteamericanas nos sirvan de hermoso ejemplo.

A fin de fijar las bases de la nueva competencia se efectuará el Viernes de la semana en curso, a las 7 P. M., una importante reunión en los salones de este diario, a la cual han sido invitados los señores representantes de los clubs deportivos de los diferentes diarios y revistas de Santiago.

EXCURSIONISMO

Cuerpo Santiago

Esta institución celebrará junta general mañana, a las 9 P. M., en su secretaría.

Como hay importantes asuntos de que ocuparse, se nos pide recomendar la asistencia a los socios.

CUERPO EXCURSIONISTA HISPANO AMERICANO.—Cita a junta general, a las 9 P. M., en la secretaría, San Diego 218.

Tabla: 5.o aniversario y campeonato de la Asociación Atlética de Santiago, para el próximo Domingo.

CENTRO EXCURSIONISTA CAUPOLICAN.—El Domingo próximo efectuarán lo ssocios de este Centro una excursión al río Maipo. Para el efecto se ha confeccionado un espléndido programa atlético que se desarrollará en la siguiente forma:

Carrera de 500, 1,000 y 1,500 metros planos, salto alto y largo con impulso, lanzamiento del dardo, bala y martillo, salto largo sin impulso y triple.

A los vencedores se le obsequiarán valiosos premios donados por los señores Guillermo Maldini y Enrique García Flores.

A las personas interesadas que deseen pertenecer a este Centro se les atenderá en el local de la pro-secretaría: Porvenir N.o 379, de 7 a 10 P. M.

CUERPO DE EXCURSIONISTAS DE MAGALLANES.—Cita a los miembros de esta institución a junta general para hoy, a las 8.30 P. M., en Bandera 657.

CENTRO DEPORTIVO LOS PIRINEOS.—Esta Corporación cita a todos sus socios para hoy, a las 9 P. M.

Se tratará de diversos asuntos de interés por lo que se recomienda la asistencia.

CITACIONES

Unión Cordillera F. C.— Junta general para hoy, a las 7 1|2 P. M., en Martínez de Rozas N.o 2221.

Unión de Peluqueros F. C.—Directorio para hoy, a las 9 1|4 P. M. en Recoleta 215.

Unión Chilena F. C.—Junta general para hoy, a las 8 1|2 P. M., en Matucana 71 A. Se tratará sobre el próximo match en Talcahuano y del campeonato interno de atletismo.

Dublin Atlético.—Junta general para hoy, a las 9 P. M., en el local de costumbre.

Morning Star F. C.—Junta general para mañana, a las 9 P. M., en Independencia N.o 306.

República F. C.—Junta general para hoy, a las 8 1|2 P. M., en Santa Isabel esquina de Crédito.

Miraflores F. C.—Junta general para hoy, a las 8.30 P M, en Crédito 488

General Borgoño F C.— Junta general para mañana, a las 9 P. M., en "El Mercurio".

Unión Santa Isabel F. C.—Junta general para mañana, a las 9 P. M., en Santa Isabel N.o 35.

Bernal Hnos F. C.—Junta general para hoy, a las 8 P. M., en San Diego 1254.

Girardi F. C.—Junta general para hoy, a las 8 1|2 P. M., en su secretaría.

Instituto Nacional F. C.—Junta general para mañana, a las 9 P. M. en "El Mercurio".

Peñarol F. C.—Junta general para hoy, a las 8 P. M., en Andes 2021.

Carioca F. C.—Junta general para hoy, a las 8 P. M., en "El Diario Ilustrado".

Instituo Nacional F. C.—Junta general para mañana, a las 9 P. M., en "El Mercurio".

GIMNASIA

CURSO DE GIMNASIA GRATUITA.—Se nos pide poner en conocimiento de los atletas y de los deportistas en general, que en el Instituto de Educación Física funciona una curso de gimnasia gratuito y al cual pueden asistir quienes lo deseen.

Este curso es dirigido por los alumnos de este establecimiento y cuenta con un amplio gimnasio con toda clase de aparatos y baños (natación y ducha).

La matrícula está abierta de 9 a 10.30 P. M., todos los días.

Las clases funcionan todas las noches, de 9.30 a 10.30 P. M.

LA COMISION DE FESTEJOS DEPORTIVOS DEL CENTENARIO DEL BRASIL AGRADECE LA PARTICIPACION CHILENA EN LAS GRANDES JUSTAS

ENCOMIASTICA NOTA ENVIADA AL SEÑOR PRESIDENTE DE LA FEDERACION SPORTIVA NACIONAL DE CHILE

Una felicitación a los dirigentes y deportistas chilenos

"El Presidente de la Federación Sportiva Nacional de Chile ha recibido la siguiente nota:

"Ilustrísimo señor Jorge Matte Gormaz, Presidente de la Embajada Deportiva Chilena a los Juegos Olímpicos Latinos Americanos.— Santiago de Chile.

Distinguido señor:

La Comisión de Festejos Deportivos designada por el Ministerio de Justicia del Brasil ha recibido con la más viva satisfacción vuestra atenta nota de despedida y se hace un deber en expresar al señor presidente sus más sinceras felicitaciones por la espléndida actuación que observaron en todo momento los distinguidos representantes y deportistas de la Federación que Ud. dignamente dirige.

Brasil guardará con todo cariño el recuerdo de vuestra estada hasta que una nueva oportunidad— que esperamos sea muy próxima— reuna a chilenos y brasileños en el mismo ambiente sereno, de lealtad y confraternidad que caracterizó a las lides deportivas en que participaron brasileños y chilenos.

La semilla de amistad que habéis sembrado en tierra brasileña muy pronto dará frutos en bien del deporte americano.

Le ruego se sirva aceptar los homenajes de gratitud del Gobierno y pueblo brasileño por la gentileza que tuvo la Federación que V. S. preside al aceptar la invitación que oportunamente enviara el Gobierno de mi país a la colectividad dirigente de las actividades deportivas chilenas.

Con todo respeto se suscriben sus Afmos. y SS. SS.—(Firmados): **Estrellita Werner**, presidente. — **Arturo Acevedo**, secretario general de la Comisión Organizadora de los Festejos Deportivos del Centenario del Brasil"

LOS DEPORTES EN PROVINCIAS

El Parque Infantil de Antofagasta

EN EL PARQUE IN FANTIL DE ANTOFAGASTA

Desde hace cerca de un año funciona en Antofagasta un jardín infantil con instalaciones modernas, que es el centro diario de reunión de las familias y sus niñitos.

La Municipalidad y el vecindario se preocupan de su mantenimiento y esto ha dado tan buenos resultados que ha influído poderosamente en el entusiasmo que reina por el fomento de la cultura física.

MOTOCICLISMO

CLUB MOTOCICLISTA NACIONAL.—En la junta general que se celebrará esta noche, este Club, dictará una conferencia el señor Francisco Juillet sobre las actividades sportivas de Río Janeiro y países en que le tocó actuar en su calidad sportman.

El tema a desarrollarse versará sobre motociclismo, y deporte que tanto auge está tomando entre nosotros, y será por demás interesante para los miembros de esta institución.

Dará a conocer, además, el desarrollo de los caminos, las pistas de carreras y la ayuda que se les presta en todo momento a los organizadores de esta clase de torneos.

POLO

SANTIAGO POLO CLUB.— Se avisa a los socios de este Club que hoy, a las 4.30 P. M., continuará la eliminatoria para el premio de Juniors, debiendo, según el sorteo hecho anteriormente, jugar los teams de los señores Patricio Larraín y Jorge Besa Díaz.

Antes de esa hora habrá practice para los que deseen tomar parte

ATLETISMO

LA REUNION DEL DOMINGO PROXIMO DE LA ASOCIACION ATLETICA DE SANTIAGO

La interesante competencia de la serie B para todo competidor

El próximo Domingo se efectuará el penúltimo torneo de la temporada para todo competidor de la serie "B" en los Campos de Sport de Ñuñoa.

Después del obligado descanso de nuestros atletas, es de esperar que esta justa sea una de las más interesantes de la presente temporada, ya que en esta serie militan los clubs más jóvenes de la Asociación local.

La competencia promete ser reñida, pues figuran en los puestos de honor del cómputo oficial los Clubs Escuela Normal, Hispano Americano y Atlántida, sobre todo el primero que dada la preparación científica a que están sometidos por el entusiasta deportista señor Marcos A. Vera, se señala como el posible vencedor de la temporada.

Las pruebas del programa son las siguiente: 200, 800 y 1,000 metros planos; 200 metros vallas, lanzamientos del disco, dardo y martillo, salto alto con impulso, largo sin impulso y triple, posta 400 metros (4x100).

Las inscripciones están abiertas en San Diego 85, de 6 a 7 P. M. y se cerrarán el Viernes, a las 6 1|2 P. M., en "El Diario Ilustrado", día que sesionará el Directorio para confeccionar las series. Se ruega a los clubs envíen los nombres de las personas que puedan servir de jurados.

Centro Sportivo El Globo

Cita a junta general para mañana, a las 8.30 P. M., en "El Diario Ilustrado".

Centro Sportivo Atlántida

El Domingo próximo se efectuará el 3er. torneo de la Asociación Atlética, él cual será para todo competidor.

Se ruega pasar por secretaría, Cuevas 1384, a los socios que deseen tomar parte para inscribirlos.

La renuncia del presidente de la Asociación Atlética de Santiago

El señor Luis Mandujano Tobar ha enviado al señor vice-presidente de la institución local la siguiente nota:

"Me he impuesto extra-oficialmente que el Consejo de la Asociación rechazó mi renuncia formulada en el carácter de indeclinable del puesto que ocupé durante 5 años consecutivos.

Puede creer que agradezco profundamente tan señalada demostración de confianza; pero es mi resolución inquebrantable no volver más al cargo de presidente ni al de delegado de esa Asociación ante el Consejo de la Ada. Chile. Es el momento que otro hombre afronte la responsabilidad en la dirección del atletismo santiaguino; que otro entusiasta pueda aportar nuevos conocimiento y bríos para seguir en la vanguardia.

Durante 5 años, bien lo sabe Ud., he procurado servir y defender los intereses confiados a mi custodia, y tampoco es un misterio para vosotros que más de una vez he sido tachado de centralista, cuando en realidad no hacía otra cosa que defender los verdaderos intereses del atletismo chileno. Y que yo he estado en la razón lo demuestran las palabras de aliento y de confianza recibida en estos últimos tiempos.

He resuelto alejarme de la vida deportiva; así he renunciado en la Asociación Santiago y hoy lo haré en la de Excursionistas. Con esto comprenderán mis compañeros que el alejamiento no es parcial, ya que mis actividades no se dedicarán a servir otras tareas deportivas. Y si Ud. ve figurar mi nombre como dirigente del National Sporting Club, esto ocurrirá mientras lleva a efecto esa institución la gran prueba ciclista "Las 24 horas", prueba a la que me he ligado con todo cariño antes de alejarme en definitiva.

Pueden creer mis compañeros que me retiro llevando los más gratos recuerdos y con la conciencia despojada de los sinsabores propios en estas actividades.

Mande a su Afmo. amigo.—(Firmado): **Luis Mandujano Tobar.**"

Lujo, Economía y Elegancia
se consigue con los afamados Barnices "SCHICK" que en DIEZ MINUTOS le dejan NUEVO, TEÑIDO, LUSTRADO Y SECO cualquier sombrero viejo, (es decir, listo para asistir a una reunión).
HAY 16 LINDOS Y VARIADOS COLORES
En venta en las principales Boticas, Sombrererías, Mercerías, Casas de modas y lujo.
Solicite un muestrario gratis al Distribuidor:
MAX HAUSER – Casilla 4358 – Valparaíso
N|O

CICLISMO

LAS CARRERAS CICLISTAS DEL PROXIMO DOMINGO

EL INTERESANTE PROGRAMA CONFECCIONADO POR EL CLUB CENTENARIO

El aniversario de los Clubs Chile e Ibérico

Otras informaciones

El próximo Domingo se llevará a efecto un torneo ciclista en honor del campeón ciclista señor Alejandro Vidal y que hoy se encuentra alejado de las pistas.

La comisión no ha omitido sacrificio alguno para que esta reunión resulte todo un éxito.

Servirán de base a la reunión las carreras semi-fondo destinada a corredores de segunda categoría sobre una distancia de 10,000 metros entrenados con moto y el campeonato de los 100 minutos sin entrenador, con 10 llegadas parciales una cada 10 minutos, en que veremos actuar por primera vez después de su regreso a los campeones olímpicos, Sres. Mantelli, Rocuant, Morales y Julliet y los ases del día, Bermejo, Massanés, Coll, etc., etc.

Las inscripciones se cerrarán impostergablemente el Viernes, a las 6 P. M. y se reciben en Inés de Aguilera 1114; San Antonio 1[illegible] San Antonio 654 y todas las t[illegible] a la hora de entrenamiento [illegible] Velódromo.

CLUB CICLISTA "CHILE".—Se recomienda a los socios pasar a retirar las tarjetas para el banquete que se efectuará el próximo Domingo en el Splendid Hotel, en celebración del 10.o aniversario.

Las tarjetas estarán a disposición de los que las solicitan, en San Diego 1250 y solamente se les esperará hasta el Viernes, a las 8 1|2 P. M.

—Cita a junta general para hoy, a las 9 P. M., en Huérfanos 1062.

CLUB CICLISTA IBERICO.—Próximamente celebrará esta institución su 13.o aniversario social, el que se efectuará en el hermoso campo que posee la Unión Deportiva Española, en la Avenida Santa Laura.

El programa deportivo-social que está confeccionando la comisión encargada al respecto, es interesante y oportunamente se detallará todos los pormenores.

CLUB CICLISTA INTERNACIONAL.—Para hoy, a las 9 P. M., están citados los socios de este club para tratar todo lo relacionado con la carrera de las diez horas y correspondencia recibida del Uruguay.

LAS CARRERAS ESCOLARES DEL PROXIMO DOMINGO.—El próximo Domingo se llevará a efecto el 2.o campeonato ciclista organizado por la Asociación Escolar de Deportes. Las pruebas empezarán a las 9 A. M., en el Velódromo del Parque Cousiño, cedido galantemente por la dirigente.

El programa que se desarrollará será el siguiente: Record de la vuelta, 1000, 3.000, 5.000 metros y la milanesa.

Las inscripciones se cierran mañana Jueves y las recibe diariamente de 6 a 7 P. M., el pro-secretario de la Asociación en la Federación de Box de Chile.

Los premios a los vencedores consistirán en artísticas medallas

¿THE MONARCH?
THE MONARCH es el Rey de los Cigarrillos Habanos
$ 1.20

VIDA OBRERA

LA CONVENCION DE CENTROS DE ESTUDIOS SOCIALES SE PREOCUPA DE LA PRISION DE DOS OBREROS

EL PROXIMO BANQUETE DE LA SOCIEDAD DE PRACTICANTES DE CHILE

A propósito de las declaraciones del presidente de la Sociedad Cóndor de S. M.

La interesante reunión de hoy de la Sección Santiago de la Federación Obrera Ferroviaria de Chile

ACUERDOS, FIESTAS Y CITACIONES SOCIALES

PUBLICACIONES DE LA FEDERACION OBRERA DE CHILE

CONSEJO INDUSTRIAL DE LA MANUFACTURA.— Se ha citado a sesión ordinaria de directorio para mañana, a las 8.30 P. M., en Agustinas 632, a todos los delegados de las diferentes secciones que componen el Consejo Industrial. Por haber asuntos urgentes que tratar, se recomienda la asistencia y puntualidad en la hora.

CONSEJO INDUSTRIAL DE LA MANUFACTURA (Sección Tabacaleros).— El Sábado, en el salón-teatro de los Tabacaleros, Maipú 880, se llevará a efecto la segunda velada literario musical a beneficio de los obreros que sostienen la huelga más de 45 días en la ciudad de Talca.

La conferencia estará a cargo del señor Carlos A. Martínez, secretario general de la Junta Ejecutiva Federal.

FEDERACION OBRERA FERROVIARIA DE CHILE.—Junta Central—En conformidad al acuerdo de la asamblea de fecha 20 del presente, se cita a los ferroviarios en general, para tratar y resolver un importante problema que atañe directamente los intereses obreros con relación al escalafón.

Además en esta asamblea se tratará una petición que tiene por objeto dar vida fuerte a la organización de Sur a Norte de la República, único medio de hacer frente a las continuas medidas que las autoridades de la Empresa vienen tomando en desmedro de nuestras garantías y estabilidad en los diferentes servicios de la Empresa.

F. O. FERROVIARIA DE CHILE.—Consejo Federal de Santiago (Versión oficial).— "Ferroviarios y demás componentes:

La constante evolución societaria hace que sus organismos renueven su acción y su savia conforme a las necesidades del momento. Esta es una ley evolutiva que se cumple cuando hay el verdadero espíritu de mejoramiento entre sus elementos que militan en las colectividades y que éstos miren hacia el porvenir colectivo e individual y la unidad de un gremio numeroso.

Las necesidades internas de cada gremio nos se podrán defender o remediar por teorizantes que no tienen los conocimientos de rigor. Se podrá sí hacer una brillante defensa en teoría, pero cuando llegue el momento de aplicar la técnica es entonces cuando se conoce lo mal parada que queda una situación que con muy buen espíritu se ha tratado de defender por personas que nada conocen y son ajenas a los gremios organizados.

Todo eso y más es lo que ha ocurrido a los ferroviarios que ya tienen ganada una pequeña parte de mejoras, pero que se mantenían distanciados entre sí, con el evidente peligro de liquidar el espíritu social. Mediante un gran esfuerzo, aplicando algunos conocimientos, se logró hacer nacer la Federación Ferroviaria, que sigue su laborioso papel de formar la unidad completa.

Explicado esto, invitamos a la asamblea plena de hoy, a las 5.30 P. M., a todos los trabajadores ferroviarios.—El directorio".

Publicaciones de la Asociación de Cuadros Artísticos Obreros de Chile

CENTRO ARTISTICO NACIONAL "PEDRO SIENNA".— Se ha citado para hoy, a las 8.30 P. M., en el salón de la Universal, A. Prat 1242, a sesión extraordinaria por haber asuntos de suma importancia que tratar: (a) cuenta del beneficio; (b) entrega al nuevo directorio; (c) contestación para los beneficios de sociedades amigas; (d) actos culturales internos.

A esta sesión deben asistir los siguientes socios: Señoritas Yolanda Virano, Aída Aguilera, Rebeca Zúñiga, Adela y Cristina Astorga, María Avila, Beronisa y Aída Bravo.

Señores: Humberto Cáceres, Ramón Medina, Ramón Meza, Víctor M. Pérez, Ernesto y Francisco Castro, Rafael Ortega, Domingo Quivira, Blas Berríos, Víctor M. Virano, Enrique Aguilera, Rosamel Ormazábal, Segundo Peña y Enrique Cáceres.

Se ruega la puntualidad en la hora y la asistencia.

CUADRO ARTISTICO "VITAL AZA".— Se ha citado para hoy al conjunto de este Cuadro a ensayo general, a las 8.30 P. M., en el local de la Liga del Trabajo, Independencia esquina de Lastra.

CENTRO ARTISTICO PEPE MARTINEZ.— Se ha citado a reunión general para hoy, a las 8 P. M., en la Federación Nacional de Estudiantes, a todos los miembros de este Centro, con el objeto de resolver varios asuntos de suma importancia para la buena marcha de la institución. Se advierte que por ser segunda citación se sesionará con el número de socios que asista.

Se nos ha pedido encarecer la asistencia a los siguientes señores: Angel Huerta, Enrique Huerta, Luis Arancibia, Humberto Pérez y Víctor Molina.

Tabla: a) Elección del nuevo directorio; b) Celebración del aniversario social; c) Cuotas y local social; d) Beneficio del director artístico señor Miguel Martín.

[illegible]ADRO DE ZARZUELAS Y CO[illegible]S "FERMIN VIVACETA".— El [illegible]ama para el beneficio de la señori[illegible] Marta Becerra, que se efectuará el [illegible]bado 28, es de lo más interesante, pues cuenta con valiosos números de variedades.

"Gets-It"
El Matador
De Callos

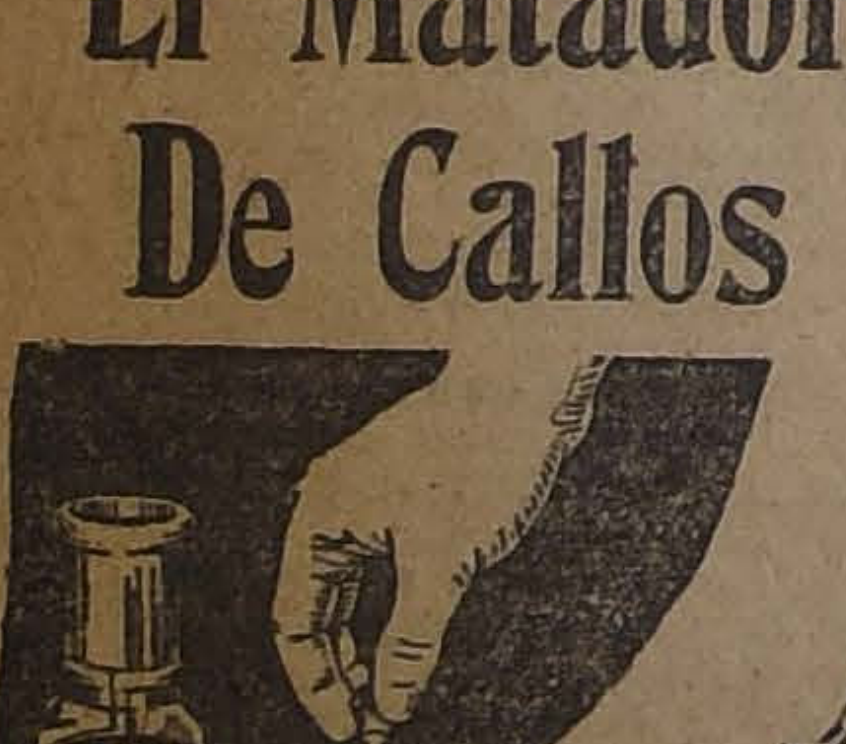

No por dolorosa y peligrosa excavación, cortadura o quemadura, sino insensiblemente—comprimiendo el callo, de manera que Ud. lo puede desprender en una pieza. Use
"Gets-It"
Exija el verdadero. No contiene ácidos. Absolutamente inofensivo para la carne viva. Fabricado por E. Lawrence & Co. Chicago, Ill., E. U. A.
DAUBE Y Cía.
Santiago - Valparaíso - Concepción

POLVO DE ARROZ
DORINA

Fiestas sociales

CENTRO ARTISTICO "ESTUDIO Y PROGRESO" (Andes entre Matucana y Cumming).— Hoy, a las 9.30 P. M., continuará la segunda parte de la conferencia dictada por el señor V. Troncoso, titulada "La mujer ante la sociedad".

El tema es muy interesante, y se recomienda a las madres de familia y señoritas. Para que sea más ameno habrá números de variedades y un corto baile. La entrada es libre.

—En la última sesión se aprobó la creación de un cuerpo de excursionistas mixtos; director de este grupo se nombró al señor M. Medina. El próximo Domingo hará su primer viaje de reconocimiento. Se aprobó repartir pedazos de tierra dentro del local para que los socios hagan jardines, y dar un premio al que lo presente mejor. Se aprobó también la solicitud de admisión de las siguientes personas: Raquel Escobedo, Manuel Escobedo, Luis Muñoz, Manuel Cuevas, Prosperina Herrera, B. Guzmán y Z. Guzmán.

CENTRO SOCIAL Y DEPORTIVO "ADOLFO MORALES".— Hoy, de 9 a 12 P. M., clase instructiva de baile.

CENTRO INSTRUCTIVO EL DESPERTAR.— Hoy, a las 8.30 P. M., se llevará a efecto el baile social y acto cultural que ha preparado la comisión de fiestas, en el cual se desarrollarán varios números de variedades que estarán a cargo de los socios que han ingresado definitivamente al Cuadro Artístico de este Centro. La conferencia la dictará el señor Rolando Molina, y promete estar muy interesante, ya que lo disertará será temas netamente sociales.

El programa es el siguiente:

Primera parte.— De 8.30 hasta las 10, baile con orquesta.

Segunda parte.— 1. Monólogo por los hermanos Cassanelo; 2. Poesía por la socia Lidia Navarro; 3. Canto por la socia María Gajardo; 4. Poesía por el socio Bertino Espinoza; 5. "La loca de Begueló", por Juan Luque y señorita Cassanelo; 6. Poesía por un socio.

Tercera parte.— Conferencia por don Rolando Molina.

Cuarta parte.— Baile social. La entradas es completamente libre.

CENTRO DE ESTUDIOS SOCIALES "AURORA ROJA" (Nataniel 2024).— Hoy, a las 8.30 P. M., se llevará a efecto una velada literario-musical, en la que tomarán parte conocidos obreros. La conferencia estará a cargo del señor Sandalio Montenegro. Habrá monólogos cómicos, canto y poesía. La entrada es libre.

UNION LOCAL DE LOS I. W. W.—Pone en conocimiento de los trabajadores en general, que hoy Miércoles habrá una interesante conferencia por el señor Sandalio Montenegro.

SOCIEDAD DE S. M. JUAN M. DAVILA B.— Comisión de fiestas.— El Sábado próximo se efectuará en el local social una velada literario-musical en celebración de las Fiestas de la Primavera.

SOCIEDAD PRACTICANTES DE CHILE.— El próximo banquete social.— Se nota bastante entusiasmo entre los asociados por concurrir al banquete social que se verificará en los primeros días del mes venidero.

La comisión designada para prepararlo, y que la componen los señores Roberto Moreno, Ceferino 2.o González y Víctor González, recibirá las adhesiones únicamente hasta el día 1.o de Noviembre, fecha en que se cerrarán las inscripciones.

Centro Social Barros Luco

EL CAMPEONATO DE ONE STEP DE HOY

Hoy, a las 9.30 P. M., se llevará a efecto el gran concurso de one step por los Centros Recreativos de Santiago, en los amplios salones del Centro "Jack Dempsey", situado en San Martín N.o 772. Premio: tres artísticas medallas.

Una regia orquesta amenizará el baile, y será dirigido por el campeón de shimmy de Santiago señor A. Zúñiga. Valor de la inscripción $ 3, y se recibirán hasta la hora que se lleve a efecto el concurso. Se encarece la asistencia a las diferentes comisiones para el desempeño de sus puestos. Doce instituciones congéneres se harán representar en el concurso.

SEÑOR LUIS 2.o VARGAS, tesorero

El jurado será compuesto por los presidentes de las instituciones que se hagan representar.

CENTRO DEPORTIVO Y RECREATIVO ESPARTA.— El baile social de esta noche.— Como está anunciado, hoy a las 9 1|2 P. M., se llevará a efecto el gran baile social que el Centro Deportivo y Recreativo Esparta ha organizado a beneficio de los fondos sociales en el amplio y cómodo salón del Sindicato de Chauffeurs de Chile, ubicado en la Alameda de las Delicias N.o 1833.

La Comisión de Fiestas de esta institución ha contratado una excelente orquesta para que amenice el baile, la que estará bajo la dirección del conocido profesor de piano señor Rodolfo Neira Manríquez.

Además, durante el desarrollo del baile se intercalarán algunos números de variedades a cargo de conocidos aficionados, miembros de la Asociación de Cuadros Artísticos Obreros de Chile.

CENTRO LIBERTAD Y CIENCIA.— La velada que este Centro prepara con el fin de aumentar la biblioteca e inaugurar una buena sala de educación física, se llevará a efecto el 17 de Noviembre próximo en el Teatro Esmeralda. Actualmente los trabajos de ella se encuentran bastante adelantados, contándose con el concurso de buenos y reputados elementos que harán de esta función una novedad en la materia.

El señor Carlos Pineda, persona de reconocida competencia, confecciona el programa y organiza con altas novedades esta velada, que en materia de buen teatro resultará un éxito.

Acuerdos sociales

BOLSA DEL TRABAJO DE LOS SINDICATOS CATOLICOS (Bandera 657).— Ofertas: 4 carpinteros mueblistas con herramientas; 3 carpinteros obra blanca con herramientas; 1 maestro zapatero para un taller; 1 barnizador que sepa componer sillas.

Demandas: 10 empleados para comercio y oficina; 5 cuidadores; 4 hortelanos; 7 jornaleros; 3 choferes.

Los interesados deben presentarse de 2 a 7 P. M.

ESTUDIANTINA CLAUDIO ARRAU—Ultimamente se ha fundado esta corporación musical, y su primer directorio ha quedado constituído en la forma siguiente:

Presidente honorario, señor Ladislao Godoy; presidente efectivo, señor Juvenal Segovia; vice-presidente, señor Nicanor Zárate; secretario, señor E. Martínez; pro-secretario, señorita O. Romero; tesorero, señor L. Percker; pro-tesorero, señorita A. Bravo; directores, señores Carlos Miranda, David Pino y Clodomiro Arrieta.

Próximamente se hará la presentación oficial al público, para la cual reina entusiasmo entre las familias del populoso barrio donde funciona.

CUADRO DRAMATICO DEL C. D. ARTURO ALESSSANDRI P. — Se ha citado para hoy en el local de costumbre a todas las personas que tomen parte en la comedia "El día de los inocentes".

Se encarece la asistencia a las señoritas Lour y Valdebenito, pues, esta comedia se pondrá en escena el Sábado 28 en el Centro Bernardo Gómez Solar.

El ensayo de esta obra se empezará a las 8 1|2 en punto.

Se encuentra con su salud quebrantada el Director Artístico de este Conjunto don Alejandro Vargas G.; desempeña su cargo el sub-director.

Se nos encarga pedir a los presidentes de las sociedades que tienen entradas del último beneficio, en su poder las manden a la brevedad posible a la secretaría de la Asociación, Agustinas 1261.

FEDERACION CHILENA DEL TRABAJO (Bandera 657, altos). — Hoy, a las 9 P. M., celebrará sesión esta Federación en el local de costumbre. Se seguirá tratando de la campaña contra el alza de las tarifas de los tranvías y de la fundación del diario obrero.

LA CONVENCION LOCAL DE CENTROS DE ESTUDIOS SOCIALES Y LA PRISION DE VIDAL Y ALARCON

SE ACUERDA SOLIDARIZAR CON LA CAMPAÑA DEL COMITE DE ACCION SOCIAL

En la cuarta sesión de la Convención Local de Centros de Estudios Sociales, celebrada en la tarde del Domingo, el delegado del Centro El Despertar, señor Emilio Zapata, se ocupó detenidamente sobre la prisión que desde hace dos años sufren los conocidos obreros santiaguinos Isidro Vidal y Héctor Alarcón.

El señor Zapata, conocedor profundo de esta cuestión, ilustró a la Convención sobre todos los incidentes del largo proceso sobre el fallo del juez señor Aguirre y la actitud del Fiscal señor Plaza Ferrand, al apelar contra la resolución del citado magistrado.

ISIDORO VIDAL

HECTOR ALARCON

Al terminar su exposición, el delegado de El Despertar presentó un interesante voto.

Abierto el debate respectivo, usaron de la palabra miembros de las distintas delegaciones concurrentes a la Convención, abundando todos en palabras de solidaridad para con los prisioneros y de condenación para quienes son considerados como los culpables de la reclusión de los obreros mencionados.

El voto propuesto por el señor Emilio Zapata, fué modificado por la delegación del Centro de Estudios Sociales de la Federación de Obreros de Imprenta.

La Convención, en tal forma, aprobó la preesntación aludida, que se finaliza así:

"Acuerda:

Solidarizar con el movimiento que en favor de Vidal y de Alarcón realizará el Comité Obrero de Acción Social".

Es oportuno hacer presente que esta resolución tiene una importancia de Centros de Estudios Sociales, cai enorme, pues la Convención Lorepresenta a diez instituciones culturales, cuyos miembros son los elementos más preparados, entusiastas y decididos del proletariado santiaguino.

Sobre unas declaraciones

EL SECRETARIO DE LA SOCIEDAD CONDOR DE S. M. RATIFICA SUS DECLARACIONES

En nuestra edición del Domingo pasado dimos a la publicidad unas declaraciones que nos hiciera el presidente de la Sociedad Cóndor de S. M., señor Manuel Muñoz, con referencia a otras hechas por el secretario señor Esteban Ensignia, de las que se desprendían ciertos errores por parte del señor Ensignia.

A este respecto, el afectado nos ha pedido la publicación de la siguiente aclaración, que deja en claro la realidad de los hechos.

Dice el señor Ensignia:

"No desconozco y soy el primero en aplaudir la eficiente labor que ha desarrollado el señor Manuel Muñoz, anteriormente como tesorero y en su carácter de presidente hoy. Lo que realmente no comprendo y no sé a qué atribuir, es la aseveración que hace sobre la existencia de la biblioteca, la secretaría la tenemos desde hace muchos años, pero la biblioteca; yo que soy secretario de la corporación y que lógicamente frecuento la secretaría, no la he visto; de esto puede cerciorarse quien lo desee, nuestro salón social está ubicado en Chiloé 1167. Posteriormente se me ha dicho que el director, señor César Gutiérrez, ha ofrecido obsequiar un estante o armario para biblioteca. Esta acción, digna del mejor aplauso, habla muy en alto de los sentimientos altruistas y generosos del donante.

Sobre las divergencias con la Sociedad de S. M. y Deportiva de Empleados de Correos (y no Centro Deportivo) existen y existirán mientras, como lo dije anteriormente, no cambie de opinión el "block" opositor de mis consocios.

La única "índole muy distinta" que expone el señor Muñoz, entiendo y es la que mientras que nuestra Sociedad es solamente para el Socorro Mutuo, la de Empleados de Correos, además de la ayuda mutua, sus asociados practican los deportes en todas sus formas.

La razón por la cual fué rechazada la unificación el año pasado, fué porque desgraciadamente entonces prevalecía y para mayor desgracia parece que aun persiste, un espíritu que aunque me animo a califica, no lo hago por el respeto que me merecen mis consocios.

La discutida unificación, no nos haría perder socio alguno, antes por el contrario, vendría a engrosar nuestras filas, haciendo más extensa y eficiente nuestra labor.

La asamblea (entiéndase por tal a una junta general de socios) que dice el señor Muñoz efectuada el Miércoles pasado, fué sesión de directorio y a la cual siento grandemente no haber concurrido, por las causales que claramente expuse al señor presidente. A los estatutos no los encuentro disposición alguna al respecto y la soberanía de dicha "asamblea" no la encuentro, pues no ha sido, entiéndase bien, asamblea o junta general de socios. El señor presidente me merece toda clase de respetos, tanto por sus años como por su investidura y lamento muy de veras, porque he sido simpre enemigo de polémicas, hacer esta aclaración a lo aseveralo por el señor Muñoz. —Por lo demás, acataré toda determinación que sobre mi conducta acuerde la próxima junta general, soberana única y ante la cual expondré serenamente mi actuación en el momento oportuno.

FEDERACION DE
IMPRENTA DE CHI
SANTIAGO) (Versión
ra esta noche quedan
flores F. Rosas, J. B.
Arratia a concurrir al
mún, local donde se re
ración de curtidores y
ya entidad tiene que
importante misión. Se
da mucho la asistencia
8.15 P. M.
—En el local social
a las 8.30 la Comisión
los reglamentos. A todos
bros se les encarece la
—Por encargo del
de a las personas que
poder listas de la
vor del señor Valdés
las devuelvan este
ne, sin falta.
—Se pide que en
esta semana los
tán sin delegados
brevedad posible,
pongan cuanto antes
pago de sus obligaciones
atenderlos en todo
presente, pues el Domingo
Junta acordó pedir a
la aprobación al siguiente
"Que la Junta Directiva
rá ningún reclamo de per
no estén en su cotización
formidad al estatuto".
—La Sección porteña
O. de Imprenta de Chile
tido a secretaría una par
letines. Viene, como de
con muy buenos artículos
dante crónica. Pueden
secretaría, de 10 a 11
4.45 P. M.
—El secretario del Cen
tudios tiene correspondencia
cretaría.

Citaciones

Sociedad Unión Andina
Socorros Mutuos.— A junta
para hoy a las 9 P. M., con
de la anterior, con el objeto
gir nuevo presidente y
tores que faltan; por esto
se encarece la asistencia
los socios en general y
en la hora.
Sociedad Mutual de Com
—Al directorio para hoy
P. M., en Morandé 845,
Estudiantina La Chile.—
a las 8 1|2 P. M., a clase
XX 128.
Sociedad de Carpinteros
tas Fermín Vivaceta.— A
directorio para hoy a las
Sociedad Unión de
Mañana a las 9 P. M., en
Demócrata, Rosas 1049,
ta general de socios para
tratando los puntos que
pendientes en la otra
Confederación de
Chauffeurs.— Al directorio
extraordinaria para hoy
ralda 757, hora 9 1|4 P.
Sindicato Nacional de
cánicas y Ramos Similares.
ta general para mañana
P. M. Local: Bandera N.o
Centro Social Deportivo
—A sesión ordinaria para
1.30 P. M., en el local de
Se encarece la asistencia
mente a los señores ex-
bibliotecario.
Federación de Centros
Católicos.— A sesión
Ejecutiva para mañana
6.15 P. M.
Sociedad "Santiago" de
Hormeros y Curtidores.—
misión de reformas de
ra hoy, a las 8 P. M.,
poner término a su comet
La comisión de fiestas
el Jueves, a la hora indicada
carece la asistencia, como
a la junta general que se
el Domingo próximo a las
Confederación de
Chauffeurs.— Al directorio
a sesión extraordinaria,
M., en Esmeralda 757.
Centro Recreativo La
—Hoy, sesión extraordinaria
rectorio, a las 9 P. M., en
Guerrero 542.
Sindicato Obrero de
Espejos, Vidrieros y
res.— A junta general para
a las 6 P. M.
Comité Pro-Reorganización
Laboradores de Cuero.—
las 8 P. M., a los delegados
siguientes instituciones que
nen el Comité reorganizador
gremio: Unión Local, D
de Construcción, Federación
Obreros en Calzado; Junta
cial, Consejo Industrial de
tura, Unión General de Obreros
talúrgicos, Federación de
Imprenta, Unión en Resistencia
Estucadores.
Se encarece la asistencia
miembros de esta organización
el Comité.
Sociedad de Socorros
Ambos Sexos "El Porvenir"
ta directiva para hoy a las
Local: Avenida Brasil N.o
Sociedad de S. M. Juan
la B.— A junta general
naria para hoy a las 9 P. M.
secretaría, San Francisco
bla: renuncia del presidente
raciones en el bien
asuntos importantes.
Centro Recreativo Artes
—A junta general ordinaria
hoy a las 8 1|2 P. M.
Centro Recreativo La
Obrera.— A junta general
a las 9 1|2 P. M.
Centro de Tapiceros de
—A junta general de
hoy a las 8.30 P. M.
Federación de Trabajadores
Hoteles y Ramos Similares.—
ta general extraordinaria
a las 10 P. M., con el objeto
tar sobre la elección de
que entrará el día 12 de
próximo.
Comisión de Propaganda
partamento en Construcción
I. W. W.— Para hoy a las
tá citada esta comisión
nombrada el Domingo por el
tamento en construcción,
por los albañiles, pintores
dores en madera, baldosistas
rradores, etc. La reunión
a efecto en San Francisco
de Eyzaguirre.
Sociedad de Socorros
nuel Rodríguez.— A sesión
torio para hoy, a las 9
Sub-Departamento de
ra en Madera.— Sector
la I. W. W.— Maipú 8
la Comisión de fiesta y
bros del Centro de Estudios
les Gómez Rojas, para
Cuadro Artístico según
asamblea anterior para
Centro Social y Deportivo
Amigos.— Hoy a las 8.30 P. M.
ta general ordinaria.

PAPAS
SEMILLON
Corahila garantida, 1er.
siembra, y Cazuela de la
jor zona, vende a $ 22 y
respectivamente.
A. Valenzuela D.
13 - CHACABUCO -
Teléfono Inglés 188 (Esta
NOTA: Vendo papa de
sumo; amarilla y
más bajo precio.

Los Cuatro Premios de 5,000 pesos de los 3 Sorteos de Setiembre

5 DE SETIEMBRE

La niñita
ANA BASCUÑAN
domiciliada en Prat 1104, que poseía el
BONO DE 5 PESOS
N.o 24017
premiado con 5,000 pesos.
Bono vendido por la oficina Matriz.

15 DE SETIEMBRE
Premio de 5,000 pesos, con el cual fué favorecida la señora Eusebia de Quezada, domiciliada en el Mineral de Potrerillo, que no autorizó la publicación de su retrato, pero sí su nombre y dirección.
Bonos de 2 pesos
N.o 56724
Este Bono fué vendido por el Agente de Potrerillos, señor Mario Tachini.

15 DE SETIEMBRE
Premio de 5,000 pesos, con el cual fué favorecida la señorita Nora Véliz Moraga, domiciliada en la calle Cochrane N.o 748, que no autorizó la publicación de su retrato, dándola sólo para publicar su nombre y dirección.
Bonos de 2 pesos
N.o 02388
Este bono fué vendido por la sub-Agencia de la Cigarrería "La Bolsa", de don José Espíldora, Portal Mac-Clure, al lado del Teatro Santiago.

25 DE SETIEMBRE

El niño
O'HIGGINS GUZMAN SORIANO
domiciliado en la calle de Bilbao N.o 502, poseedor del
BONO DE UN PESO
N.o 18246
premiado con 5,000 pesos.
Bono vendido en la Oficina Matriz.

NOTA IMPORTANTE. — "La Poderosa" publica el nombre de las personas premiadas UNICAMENTE cuando recibe expresa autorización de los interesados.

HOY MIERCOLES 25
SORTEO DE LOS BONOS DE UN PESO
con un total de 203 premios, y un Premio Mayor de 5,000 pesos.
GUILLERMO M. BAÑADOS y Cía.

INDUSTRIAS Y COMERCIO

CAMBIOS BANCARIOS DE AYER

PLAZAS	Monedas	Valor de la £ a la par	Valor de la £	CHILE		ESPAÑOL		ANGLO S. A.		NAC. CITY		GERMANICO		LOND. y RIO		FRANCES	
				90 d/v.	Vista	90 d/v.	Vista	90 d/v.	Vista	90 d/v.	Vista	90 d/v.	Vista	90 d/v.	Vista	90 d/v.	Vista
LONDRES	Libra	1	1	32.50	32.80	32.50	32.80	32.50	32.80	32.50	32.80	32.30	32.80	32.50	32.80	32.50	32.80
PARIS	Franco	25.22	62.45	0.52	0.52½		0.52¾	0.52	0.52½		0.52½		0.53	0.52⅛	0.52½	0.51¾	0.52
HAMBURGO	Marco	20.43	15000	0.0021	0.0023		0.0019						0.002		0.002		0.004
N. YORK	Dólar	4.86	4.45		7.37		7.35		7.37⅝		7.38		7.37		7.32⅞		7.36
ESPAÑA	Peseta	25.22	20.09	1.11¾	1.12¾		1.12¾		1.13⅛		1.13		1.13¼		1.12½		1.12¼
ITALIA	Lira	25.22	108.80	0.29¾	0.30		0.30⅛		0.30¼		0.30¼		0.30¾		0.302		0.29¾
ARGENTINA	Nacional	11.45	12.28		2.67		2.67		2.66⅝		2.66¾		2.65		2.65¾		2.63½
AMBERES	Franco	25.22	67.80		0.48½		0.48½		0.488		0.48½				0.48½		0.47¾
SUIZA	Franco	25.22	24.20		1.35½		1.35¼		1.3535		1.35½		1.35½		1.34⅞		1.34½
HOLANDA	Florín	12.107	11.28		2.91		2.89		2.89¼		2.90		2.90				
SUECIA	Corona	18.159	16.52						1.98½								
BOLIVIA	Boliviano	10.00	15.—				2.18¾										2.19

CAMBIO BANCARIO: $ 32.50. — COMERCIAL: $ 32

1 DOLAR: $ 7.37; 1 FRANCO: 0,52; 1 MARCO: 0.0021; 1 PESETA: 1.11¾; 1 LIRA: 0.29¾; 1 NACIONAL ARGENTINO: 2.67

PREMIO DEL ORO: 158.60 — UN PESO PAPEL VALE: 7⅝d

BOLSA DE COMERCIO

Movimiento

La primera rueda de ayer tuvo mucho más actividad y animación que la segunda, por efectuarse tanto en acciones como en bonos diversos negocios de importancia. Hubo especial interés por transar en valores mineros como Llallagua, Gatico, Disputada, Araca y Lebu, papeles de los cuales se adjudicaron gruesas partidas.

Entre los bonos operados, el mayor número de conformes le correspondió a los de la Caja de Crédito Hipotecario del 8o|o y 1|2 por ciento.

A pesar de que a última hora varios títulos de sociedades desmejoraron sus precios, la tendencia reveló firmeza, la que se tradujo en alza en algunos papeles como Nacional de Vidrios, Oploca, Tocopilla y otros que se detallan al final de la presente relación.

Todos los bonos que variaron quedaron con diferencias en contra.

FLUCTUACIONES. — **Subieron:** Banco Hipotecario Chile, 5; Disputada, 1|4; Huanuni, 1 1|2; Llallagua, 1|2; Oploca, 4; Tocopilla, 3 1|2; Chilena de Salitres, 1|4; Tierra del Fuego, 1 1|2; Malvoa, 3|4 y Nacional de Vidrios, 8.

Bajaron: Caja 8 1|2, 1|8; 8-1, 8|8; Hipotecario 7-1, 1|4; 8-1, 1|4; Aconcagua, 1; Lebu, 3|4; San Bartolo, 1|4; Antofagasta, 1 1|2; Loa, 1; Gente Grande, 1|4 y Caupolicán y Calacoto, 1|8.

OPERACIONES DE AYER

PRIMERA RUEDA

100 Oploca, Nov. 16, 101
100 Oploca, Nov. 2, 101
600 Llallagua, Nov. 16, 373
500 Llallagua, Nov. 16, 372
100 Llallagua, Nov. 2, 370
2300 Gatico, Nov. 2, 9
300 Disputada, Nov. 16, 55 1|2
9000 Caja 8-1, 102 3|4
5000 Hip. 7-1, 92 1|4
1000 Disputada, Nov. 16, 56
200 Tocopilla, Nov. 16, 87
100 Oploca, Nov. 16, 103
60 Gas Stgo., 46
5000 Caja 8-1|2, 97 1|2
9000 Caja 8-1, 102 1|2
1500 Caja 8-1, 103
400 Araca, Nov. 16, 119
200 Araca, Nov. 16, 118 1|2
100 Araca, Nov. 2, 118
200 Llallagua, Nov. 16, 371
400 Vacas, Nov. 2, 6 3|4
1400 Vacas, Nov. 16, 7
500 Vacas, Nov. 2, 7
250 Monte Blanco, 2 1|2
200 Totoral, 3 1|2
2000 Hip. 8-1, 97
500 Huanuni, Nov. 2, 85
100 Huanuni, Nov. 16, 85 1|2
200 Llallagua, Nov. 16, 370
300 Araca, Nov. 16, 118
1 Club Hípico, 7,800
69 Gente Grande, 24 3|4

SEGUNDA RUEDA

1550 Fuego, Nov 16, 85 1|2.
500 S. Bartolo, Nov 16, 11 1|4.
1700 Disp., Nov 16, 55 1|2.
21 Bco. Hip. Chile, 660.
3000 Caja, 7-1, 95.
6 Gas Stgo., 46.
800 Lebu, Nobr. 16, 68.
200 Tocopilla, Nov 16, 89.
600 Lebu, Nov 2, 67 3|4.
4000 Hip., 8-1, 96 3|4.
1000 Caja, 8-1, 102 3|8.
51000 Id. 8-1|2, 97 7|8.
300 Araca, Nov 16, 119.
200 Gente Gde., Nov 16, 25 3|4.
1000 Vacas, Nov 16, 7.
100 Huanuni, Nov. 2, 86
500 N. Elqui, Nov. 16, 20
1100 S. J. Oruro S. B., Nov. 16, 11
2000 Gatica, Nov 16, 9.
50 Tocopilla, Nov 16, 91.
1500 Caja, 8-1, 102 1|4.

VAN DYCK
SPECIAL CIGARETTES
Lo mejor que se fuma
a 40 centavos
Compañía Inglesa de Tabacos

PRECIOS DE COMPRADOR O VENDEDOR AL TERMINAR LAS RUEDAS

TITULO	COMPRADOR		VENDEDOR	
	Cantidad	Precio	Cantidad	Precio
BONOS				
Caja 7-1	10,000	95		
Caja 8-1|2	16,000	87¾	11,000	98
Hipotecario 8-1			10,000	96¾
BANCOS				
Chile	20	211		
Chile	3	213		
Español de Chile			100	154
Español de Chile			10	153½
Industria y del Comercio			125	16
Nacional			100	88
Nacional, Nov. 2	100	88		
MINERAS				
Aconcagua, Nov. 16			200	10
Araca, Nov. 16	200	119		
Araca, Nov. 2			200	119
Arauco, Nov. 2			1,000	2
Caylloma, Nov. 16			100	2
Colquiri			100	140
Condoriaco, Nov. 16	200	28		
Disputada, Nov. 16	300	55	200	55½
Gatico, Nov. 16	200	8¾		
Huanuni, Nov. 2	500	86		
Llallagua, Nov. 16	500	369		
Lebu, Nov. 16	100	67½	100	68
Minera e Industrial, Nov. 2			100	32½
Nueva Elqui, Nov. 16	300	19⅞		
Oploca, Nov. 16	100	100	100	103
San Bartolo, Nov. 16	200	11	200	11½
S. José Oruro S. A.			160	11
S. José Oruro S. B., Nov. 16	500	11	50	11
Tocopilla, Nov. 16	100	88½	200	89
Totoral, Nov. 16	500	3¼		
Vacas, Nov. 2	200	6¾		
Vacas, Nov. 16			200	7
SALITRERAS				
Antofagasta, Nov. 2	200	48		
Antofagasta, Nov. 16			300	46½
Chilena, Nov. 16	200	1⅞		
Galicia, Nov. 16			100	37
Lastenia, Nov. 16			200	30
Loa			250	75
AGRICOLAS Y GANADERAS				
Ñuble y Rupanco, Nov. 16			500	20
Tierra del Fuego, Nov. 16	200	87		
SEGUROS				
La Americana			100	230
La Araucanía	100	46		
La Confianza	100	51		
La Germania	100	46		
INDUSTRIALES				
Electricidad Industrial	100	89		
Gas de Santiago			50	46
Papeles y Cartones			80	125
Nacional Vidrios, Nov. 16	100	86		
PETROLIFERAS				
Cacheuta			500	2
Caupolicán, Nov. 2			300	5¼
Caupolicán, Nov. 16	200	5¼		
Nacional Petróleos, Nov. 16			500	0.45
Rafaelitas, Nov. 2	500	13		
CIERRE A LAS 5 P. M.				
Cambio		32.—		32.20
Oro		158.60		158.70
Libras por oro		12.40		12.50
Araca, Nov. 16		118		
Disputada, Nov. 16				54¾
Lebu, Nov. 16		63½		
Llallagua, Nov. 16				368½
Vacas, Nov. 16				7
Tocopilla, Nov. 16, transacciones		89½		
Antofagasta, Nov. 16				46
Malvoa, Nov. 2		13½		
Nacional de Vidrios, Nov. 16		91		
Caupolicán, Nov. 16				5¼

OPERACIONES EN VALPARAISO

PRIMERA RUEDA

100 Disputadas, Nov. 16, 55
1900 Disputadas, Nov. 16, 55 1|2
500 Disputadas, Nov. 16, 56
100 Oploca, Nov. 2, 100
500 Gatico, Nov. 2, 9 1|8
100 Llallagua, Nov. 16, 372
500 Araca, Nov. 16, 118 1|2
400 Oploca, Nov. 16, 102
200 Huanuni, Nov. 16, 85
1500 Vacas, Nov. 2 7 1|8
25 Oploca, Nov. 2, 103
800 Disputadas, Nov. 2, 55 1|4
4100 Vacas, Nov. 16, 7 1|8
300 Lastenias, Nov. 2, 30
1200 Galicia, Nov. 2, 37 3|8
100 Loa, 75
500 Galicia, Nov. 16, 37 3|8
100 Disputadas, Nov. 2 55
1800 Araca, Nov. 16, 118

SEGUNDA RUEDA

300 Araca, Nov 16, 118 1|2.
800 Chilena Sal, Nov 2, 14.
600 Araca, Nov 16, 119.
100 Araca, Nov 16, 119 1|4.
100 Araca, Nov 2, 119.
100 Huanuni, Nov 2, 86 1|2.
200 Antofagasta, Nov 16, 46 1|2.
300 Huanuni, Nov 2, 87.
1200 Galicia Nov 2, 36 1|2.
200 Huanuni, Nov 16, 87 1|4.
100 Araca, Nov 2, 118 1|2.
100 Lastenias, Nov 16, 30.

CAMBIO

1.a Rueda: vendedor 32.20, y comprador 32.

2.a Rueda: vendedor 32.40, y comprador 32.20.

ORO

1.a Rueda: vendedor 157.50, y comprador 157.

2.a Rueda: vendedor 159.90, y comprador 159.60.

LIBRAS POR ORO

1.a Rueda: vendedor 12.50, y comprador 12.40.

2.a Rueda: vendedor 12.50, y comprador 12.30.

ACCIONES Y BONOS

ULTIMAS COTIZACIONES

	Pagados	Precios	
BANCOS			
Chile	$ 10	211	c.
Chile y Arg.	$ 85	80	r.
Concepción	$ 50	85	n.
Curicó	$ 100	130	c.
Español de Chile	$ 100	154	v.
Francés de Chile	$ 50	30	v.
Garantizador	$ 100	15	v.
Hip. de Chile	$ 200	660	tr.
Hip. de Crédito	$ 50	39	n.
Hip. de Valpso.	$ 100	131	n.
Industria	$ 20	15	tr.
Italiano, serie A.	$ 100	56	tr.
Italiano, serie B.	$ 100	82	tr.
Nacional	$ 60	88	c.
MINERAS			
Aconcagua	$ 10	10	v.
Alamos	$ 10	8 7|8	c.
Araca	£ 1	118	c.
Arauco	$ 10	2	v.
Carbón de Penco	—	5	r.
Caylloma	sh 5	1 1|2	c.
Colquiri	$ 5	1.35	c.
Condoriaco	—	29	v.
Coronel	$ 20	0.75	r.
Chacaltaya	—	9 1|2	c.
Chañarcillo	—	6	n.
Choicas	—	8	n.
Disputada	$ 25	54 3|4	v.
Espino Petorca	$ 5	4	v.
Gatico	£ 1	9	tr.
Fortuna Colquirí	—	8	n.
Guanaco	—	13 1|4	tr.
Huanuni	£ 1	86	tr.
Lebu	£ 1	62 1|2	c.
Llallagua	£ 1	368 1|2	v.
Máfil	$ 50	77	v.
María Francisca	$ 10	13 1|2	tr.
Marta	$ 5	5 1|2	v.
Minera	$ 50	82 3|4	v.
Monte Blanco	£ 1	2 1|2	tr.
Nueva Elqui	$ 10	20	tr.
Oploca	£ 1	103	tr.
Oruro	$ 20	18 1|2	tr.
Pintados	—	1.70	r.
Poderosa	—	15	n.
San Bartolo	$ 20	11 1|4	tr.
S. José O Ser. A.	—	11	v.
S. Jos O., Ser. B.	—	11	tr.
Santa Rita	$ 5	6 1|2	c.
Schwager	£ 1	57	tr.
Tocopilla	£ 1	89 1|2	tr.
Taltal	—	11	tr.
Totoral	$ 10	3 1|2	tr.
Tres Puntas	$ 5	12 1|2	v.
Vacas	$ 5	7	v.
Yacó	—	2 3|4	c.
SALITRERAS			
Agua Santa	£ 10	106	r.
Agua Verde	—	21	n.
Alianza de T.	$ 20	2	c.
Antofagasta	$ 50	46	v.
Barcelona	$ 10	5 1|2	tr.
Boquete	£ 1	3	tr
Cerrillos Antof.	—	3	c.
Chilena	—	14	tr.
Dones	£ 1	18	tr.
Flor del Desierto	—	50	n.
Galicia	£ 1	36 1|2	tr.
Lastenia	£ 1	30	tr.
La Unión	$ 20	13 1|2	c.
Loa	£ 1	75	tr.
Perfetti	£ 1	9	tr.
Perseverancia	$ 20	10	n.
Nueva Castilla	$ 20	16	tr.
Peñón	£ 1	16	tr.
Tocopilla	—	295	c.
Unión de Taltal	—	6.06	r.
AGRICOLAS Y GANADERAS			
Aysen	£ 1	17 1|2	tr.
Gente Grande	£ 1	25 3|4	tr.
Laguna Blanca	£ 1	77 1|2	tr.
Ñuble y Rupanco	$ 20	19.60	n.
Río Cisnes	$ 20	20	tr.
T. del Fuego	£ 1	87	c.
Toltén	—	20	n.
Vallenar	$ 20	42 1|2	c.
SEGUROS			
Alianza Chilena	$ 25	76	v.
Alemana	$ 175	320	c.
América	$ 25	87	n.
Anglo Chilena	$ 25	70	c.
Americana	$ 150	230	v.
Araucanía	$ 25	46	tr.
Araucanía	$ 25	40	n.
Central	$ 25	70	tr.
Chile	—	16	n.
Comercial	$ 125	185	n.
Cóndor	—	16	tr.
Confianza	$ 40	51	c.
Chilena C.	$ 25	90	v.
Española	$ 100	260	n.
Esmeralda	$ 25	19	tr.
Estrella	—	20	c.
Francesa	$ 50	175	c.
Franco Chilena	$ 25	43	n.
Germania	$ 25	46	c.
Italia	$ 100	350	n.
Iberia	$ 62.50	119	n.
Industrial	$ 25	40	tr.
Internacional	$ 25	42	tr.
Mapocho	$ 50	151	v.
Mundial	$ 100	95	v.
Nacional	$ 500	740	tr.
Nueva España	$ 125	225	r.
Previsora	$ 50	31	tr.
Protectora	$ 25	187	n.
Porteña	$ 10	2	r.
Providencia	$ 20	14	v.
Santiago	$ 100	300	tr.
Unión Chilena	$ 375	650	c.
Unión Italo Ch.	$ 20	20	tr.
Unión Nacional	$ 60	70	r.
Valparaíso	$ 12.50	5	tr.
INDUSTRIALES			
Austral de M.	—	0.70	c.
Buq. y Maderas	$ 50	38	n.
Catres	$ 10	81	n.
Cemento Melón	£ 1	28 1|2	tr.
Cervecerías U.	$ 20	36	c.
Chilena Fósforos	$ 50	125	tr.
Chiclayo	—	36	n.
Diques	$ 100	125	n.
Electricidad Ind.	$ 50	89	c.
Envases y E.	$ 10	10	tr.
Gas Concepción	—	35	tr.
Gas de Santiago	$ 50	46	tr.
Gas Valparaíso	$ 50	101	tr.
H. Metalúrgica	—	2,000	n.
Imprenta	$ 100	90	n.
Industrial	$ 20	34	tr.
Laboratorio Ch.	$ 25	76	c.
Maestranza y G.	£ 2	13	n.
Malvoa	$ 20	18 1|2	c.
Mol. El Globo	$ 100	65	n.
Nac. de Cervezas	$ 21	19	v.
Nac. de Vidrios	$ 100	91	c.
Pan y Galletas	—	20 3|4	n.
Paños de Tomé	$ 100	280	tr.
Papeles y Cart.	$ 100	130	c.
Perfumería	—	25 1|2	n.
Ref. de Penco	£ 1	43 1|2	v.
Salinas P. Lobos	—	116	n.
Tabacos	$ 20	80	v.
Tejidos El Salto	$ 100	255	c.
Viña del Mar	£ 1	39 1|2	tr.
Volcán	$ 50	36	c.
SOCIEDADES DIVERSAS			
Bolsa Comercio	$ 50,000	151,000	tr.
Id. Valparaíso	$ 50,000	260,000	tr.
Club Hípico	$ 500	7,800	tr.
Club Viña	$ 500	500	r.
Feria Izquierdo	$ 100	120	v.
Nac. Vapores	—	9 1|4	tr.
Hipódromo Ch.	$ 1.000	3,000	c.
San Bernardo	$ 100	132	tr.
San Martín	—	0.30	r.
Sporting Club	—	11,200	r.
S. A. Vapores	$ 25	31 1|2	tr.
Tattersall	$ 100	101	v.
Telégrafo C.	$ 25	48	tr.
Transportes U.	$ 50	37	n.
PETROLIFERAS			
Cacheuta	$ 5	2	v.
Caupolicán	$ 10	5 1|3	v.
Nacional	$ 2	0.40	v.
Orión	$ 10	7 1|2	r.
Rafaelitas del N.	£ 1	13 1|2	c.
BONOS			
Caja 5-£ (31 Mar 30 Set)		72 1|2	n.
Caja 6-1 (31 Mar. 30 Set.)		92	c.
Caja 6-2 (30 Ab. 31 Oc.)		93	n.
Caja 7-1 (30 En. 15 Jun.)		95	tr.
Caja 7-2 (15 En.-15 Jun.)		95	tr.
Caja 8½ (31 Mar. 30 Set.)		97 7|8	tr.
Caja 8-1 (30 Jun. 30 Dic.)		102 3|8	tr.
Caja 8-2 (30 Jun. 31 Dic.)		101 1|2	c.
Garant. 6 (30 Jun. 31 Dic.)		90	c.
Garant. 7 (30 Jun. 31 Dic.)		77 1|2	n.
Garant. 8 (30 Jun 31 Dic)		83 1|4	tr.
Hip. Chile 6-2 (31 Marzo 30 Set.)		77	n.
Hip. 7-1 (31 Mar. 30 Set.)		92 1|4	tr.
Hip. 7-2 (31 Mar.-30 Set.)		94	tr.
Hip. 8-1 (31 Mar. 30 Set.)		96 3|4	tr.
Hip. 8-2 (31 Mar. 30 Set.)		99 1|2	tr.
Hip. Valparaíso 7 (30 Jun. 31 Dic.)		88 1|2	n.
Hip. Valparaíso 8 (30 Jun. 31 Dic.)		96 1|2	tr.
Municip. Priv. Ab. 8-2 (1.o Ab. 1.o Oct.)		91 1|2	c.
Municip. Priv. Dic. 8-2 (30 Jun.-31 Dic.)		90 1|2	tr.

USE PARA AFEITARSE CREMA JABON EXCELSIOR

Cuando se fabriquen mejores Lamparillas, tendrán que ser
"PHILIPS"
La mejor Lamparilla que el mundo ha creado
La venden todos los Almacenes Eléctricos.
IMPORTADORES:
MORRISON & Co.
Ahumada 65-67 Santiago

VALOR DE LA £ EN DOLARES

Los cablegramas procedentes de Nueva York, recibidos ayer en los Bancos de esta ciudad, indican las siguientes cotizaciones en oro americano:

Anglo Sud - Americano	**4.44**
Chile	**4.45**
Francés de Chile	**4.44**
Londres y Río de la Plata	**4.45¼**
National City Bank	**4.44**

BOLSA COMERCIAL DE CHILE

PRIMERA RUEDA

5400 Marta, Nov. 16, 4
300 Petróleos, Nov. 0.45
3300 Marta, Nov. 2, 3.90
10000 Hip. 8-1o|o P. M., 97
500 Espino, Nov. 16, 3 5|8
100 María Fca. H., Nov. 16, a 13 3|8
1200 Santo Cristo, Nov. 16, 2 3|8
2000 Espino, Nov. 16, 3 1|2
6600 Caupolicán, Nov. 2, 5 1|8
200 Rafaelitas, Nov. 2, 13 5|8
200 María Fca. H., Nov. 2, a 13 1|8
1300 Marta, Nov. 16, 3.90
1000 Santo Cristo, Nov. 2, 2.35
100 Chacaltaya, Nov. 16, 9
500 Espino, Nov. 16, 3.55

SEGUNDA RUEDA

3500 Hip. 8-1, 97
200 Aconcagua, Nov. 2, 10
300 Aconcagua, Nov. 2, 9 7|8
3 Bco. Hipotecario Chile, 660
500 M. Francisca, Nov. 2, 13 3|8
400 Aconcagua, 10
1000 Petróleo, 0.40
500 Marta, Nov. 16, 3.90
1000 Marta, Nov. 16, 3 7|8
500 S. Cristo, Nov. 16, 2.40
1500 S. Cristo, Nov. 2, 2.35
200 M. Francisca, Nov. 2, 13 1|2
1000 Caupolicán, Nov. 5
20 Gas Santiago, 45 1|2

COTIZACIONES DE METALES

Cablegrama sobre cotizaciones de metales correspondiente al día de hoy:

Estaño: £ 174.7.6. al contado y £ 175.2.6. a plazo. Subió 1.2.6. al contado y 1.0.0. a plazo.

Cobre Standard: £ 63.0.0. al contado y £ 63.12.6. Subió 0.10.0. y 0.7.6.

Plata: 33 15|16 d. Subió 3|16 d.

COMPAÑIA ESTAÑIFERA DE LLALLAGUA

Telegrama recibido de la Administración General

Producción habida hasta el Sábado 21 de Octubre 9,970 quintales métricos.

Despachado a la costa, 10,502 quintales métricos.

Existencia en bodega en Catavi, 18,195 quintales métricos.

La altura del agua en el tranque Chaquire era de 28.80 metros.

S. A. FERIA IZQUIERDO

Precios corrientes de la Feria de Animales del Martes 24 de Octubre de 1922

Terneros de pie, gordos, $ 50 a 90.
Terneros 1 año, 100 a 120.
Novillos 1 1|2 años, mest., 160 a 180.
Novillos de 2 años, 200 a 240.
Novillos 3 años, 270 a 300.
Novillos media gordura, 300 a 350.
Novillos gordos, 380 a 400.
Novillos mest., gordos, 420 a 500.
Vaquillas de 1 1|2 años, 150 a 170.
Vaquillas 2 años, 190 a 230.
Vaquillas 3 años, 250 a 290.
Vacas flacas, 220 a 250.
Vacas a media gordura, 270 a 300.
Vacas gordas, 350 a 380.
Vacas mestizas, gordas, 420 a 480.
Vacas paridas, flacas, 300 a 350.
Vacas paridas media gord., 480 a 520
Torunos gordos, 400 a 450.
Toros, 400 a 460.
Bueyes flacos, 300 a 350.
Bueyes a media gordura, 420 a 460.
Bueyes gordos, 550 a 600.
Bueyes de trabajo, 340 a 380.
Bueyes mest. de trabajo, 420 a 450.
Bueyes mestizos, gordos, 650 a 700.
Bueyes mestizos, gordos, 650 a 700.
Corderos, 26.
Yeguas, 60 a 200.
Caballos, 50 a 220.
Mulas, 100 a 120.

Venta al peso

Vacas, 0.90 a 1.05.
Bueyes 0.85 a 1.04.
Torunos, 0.75 a 0.90.
Novillos, 0.85 a 1.05.

MATADERO PUBLICO

LA ENCIERRA DE HOY

Ganado mayor		Ganado menor	
Bueyes	47	Corderos	794
Novillos	163	En vara	56
Vacas	118	Cerdos	116
		Terneros	59
Total:	384	Total:	969

PRECIOS DE LAS CARNES

		El kilo		
Carne buey	1.a	1.56	a	1.60
Id. id.	2.a	1.40	a	1.50
Id. id.	3.a	0.80	a	1.20
Carne novillo	1.a	1.50	a	1.55
Id. id.	2.a	1.35	a	1.45
Id. id.	3.a	0.80	a	1.20
Carne vaca	1.a	1.56	a	1.60
Id. id.	2.a	1.40	a	1.50
Id. id.	3.a	0.80	a	1.20
Carne cordero	1.a	1.80		
Id. id.	2.a	1.50	a	1.60
Id. id.	3.a	0.60	a	1.20
Carne oveja	1.a	1.40		
Id. id.	2.a	1.10	a	1.20
Id. id.	3.a	0.60	a	1.00
Carne cabro	no hubo			
Carne cerdo	1.a	no hubo		
Id. id.	2.a	1.65	a	1.75
Id. id.	3.a	1.20	a	1.40
Grasa en rama		1.30	a	1.40
Sebo ovejuno		0.90	a	1.00
Cuero de buey		1.10	a	1.20
I. id. novillo		1.20	a	1.30
Id. id vaca		1.30	a	1.40
Id. id. ovejuno, docena		$ 36.00	a	50.00

TRIBUNALES DE JUSTICIA

MOVIMIENTO HABIDO EN 24 DE OCTUBRE DE 1922

CORTE SUPREMA

Primera Sala

No funcionó por falta de personal.

Segunda Sala

2 de ayer, Gricelda de las M. Román y otra con Zoila R. del C. Escobar y otro, en acuerdo; Redactor señor Risopatrón.

Las demás no vistas o suspendidas.

Alegaron:

Don Gustavo Silva Campo por el recurso y don Arturo Fernández Pradel, contra el recurso en la 2 de ayer.

MINISTRO REDACTOR

El señor Bezanilla Silva, en la causa de Fisco con Chile Exploration.

CORTE DE APELACIONES

Primera Sala. — Relator, señor Bernales.—1 Luis Ladislao Zegers con Rafael Errázuriz, en acuerdo; 4 José María Labbé con Eustaquio Aguilera e Isolina Urzúa, suspendida.

Secretario, el señor Alcalde.

Don Juan Bulnes alegó con don Antonio Varas, en la 1.a

Falladas de acuerdo:

C. Callejas con el Fisco; Montt con Saavedra (partición); Maturana con Steinfellow, Cerda Hnos. con Benítez.

Segunda Sala. — Relator, señor Gutiérrez. — 1 Rosendo Urzúa con Gonzalo Moreno, en acuerdo; 2. 3. Concurso de Jervasio Alarcón, alegatos pendientes; 4 Concurso de Jervasio Alarcón, alegatos pendientes; 12 Guillermo Velasco con Manuel Molina, en trámite.

No vistas las demás.

Alegaron:

En la 1.a, don Alfredo Moreno con Luis Salinas M.

En las 2, 3 y 4, don Tomás Ramírez con don Julio Prado y don Arturo Yávar con Alberto Larenas.

Tercera Sala.—Relator, señor Varas Olea.—1 Pastoriza Zúñiga con Miguel Zañartu, (son partes don Juan Manríquez Rivera, Pastoriza del Tránsito y María Ester Zúñiga), sin tribunal; 2 Luis H. Latrille con Eduardo Vergara, Lucksic Yutronic y Cía. y Fisco suspendida; 3 Martínez Daniel con Manuel Núñez, (es parte Juan de Dios Cornejo), revocada; 4 Estanislao Correa con Bolsa Comercial de Chile, en acuerdo; 5 Rosario Fredes con Juan Albagnac, suspendida; 10 Juan Castel con José A. Chastia, en trámite.

Secretario, el señor Alcalde.

Alegaron:

Don José Luis Cornejo por la revocación, en la 3.a; y don Santiago Lazo con don Ambrosio Montt W., en la 4.a.

Cuarta Sala.—Relator, señor Orrego.—1 M. López con don Tomás Martínez, suspendida; 2 Carlos Ahumada con Sofía Puelma, suspendida; 3 E. de los F. F. C. C. del Estado, suspendida; 4 E. de los F. F. C. C. del Estado, suspendida; 5 Juan Sáez Ruiz con Antonio Piumarta, acuerdo y diligencias; 6 The Coquimbo con El Fisco, suspendida; 7 Banco Hipotecario de Chile con Angelina Bataglia, confirmada; 8 Gastón Burgalat con Luis Retamales, sin estado; 9 Jaime Carafourt con Matilde Núñez, confirmada; 10 Sara Castillo con Banco Garantizador de Valores, confirmada.

Fallada de acuerdo:

Contra Manuel Gutiérrez.

Alegaron:

En la 1.a, don José Miguel Pizarro con don Agustín Correa B.

En la 7, don Manuel Torres A., revocando.

En la 9, don Jaime Casafort con don Agustín Ramírez y doña Matilde Núñez como parte.

Quinta Sala.—Relator, señor Mac-Iver.—1 Filomena de la Fuente v. de Frontaura con Síndico del Convento Grande de San Francisco (autos de Domingo García y otros con Recolección Franciscana, mal anunciada; 2 Fernando Neff (notificación) son partes el Banco Nacional y don Juan Vargas Undurraga, confirmada.

La 7.a del Lunes, pendiente y continuará el Jueves.

Agregada:

Contra E. Salas, aprobada, con declaración.

Secretario, el señor Fábres.

Alegaron:

Don Nicanor Elgueta, por la revocación, en la 2.a; don Ricardo Cabieses con don Isidro Vásquez, en la continuación; y don Carlos Vicuña con don Juan Román, en la agregada.

NOTICIAS VARIAS

EL TRIGO EN LOS MERCADOS EUROPEOS Y NORTEAMERICANOS

Inglaterra

La cosecha inglesa de trigo se ha estimado en 7.600,000 quarters en vez de 7.880,000 quarters hace un mes y 8,700 quarters en la última valuación del año próximo pasado. Eso significa un promedio de 31 bushels el acre.

España

La cosecha española ha sido estimada en 13,300,000 quarters mientras en el año de [illegible] era de 18,140,000 quarters y el promedio de los últimos cinco años ha sido de 17,200,000. Sin embargo, se supone que hay aun "stocks" considerables de la cosecha anterior en el país, de modo que se cuenta sólo con una importación igual a la del año próximo pasado.

Rusia

Según informes oficiales de Rusia, se espera en este país una cosecha de 45.000,000 toneladas de las cuales 7.500,000 se necesitarán para las sementeras dejando así 38.000,000 toneladas para el consuma interior. Como, además, habrá una cosecha de 4.000,000 de toneladas de patatas, se considera que está asegurado el abastecimiento del país, pero que no habrá sobrante para la exportación. De esta cosecha de trigo, 24.500.000 toneladas provendrían de la Rusia europea, 6.500,000 de la Rusia Asiática y 14.500,000 de la Ukrania. Antes de la guerra el consumo interior de Rusia era de 47 millones de toneladas, lo que es superior a lo que se espera de la cosecha actual. Sin embargo, el decrecimiento de la población y además del ganado que ha sido la consecuencia de la guerra y la revolución, tendrá probablemente por efecto que la cantidad arriba indicada será suficiente y que no habrá probalidad de una nueva época de hambre.

India Británica

En la India Británica la cosecha de trigo ha sido de 46.100,000 quarters en vez de 31.800,000 en 1921 y 41.000,000 como promedio de los últimos 5 años. Estimando el consumo interior de la India en 40.000,000 quarters, quedaría un sobrante de 6.000,000 para la Exportación mientras que informes particulares recibidos en el mercado de Londres hablaron al mismo tiempo de una probable exportación de 9.000,000 quarters.

Rumania

Según noticias de fuente rumana, el Gobierno de este país comprará la cosecha de trigo del año corriente al precio de 30,000 Ley el vagón de 10 toneladas o de 21|9 las 480 libras. La venta de la harina y del pan estarán bajo el contralor del Estado el cual también fijará los precios.

Estados Unidos

Según informes de fuente comercial, la cosecha de trigo de primavera en Estados Unidos está valuada en 268 a 288 millones de bushels en vez de 263 millones, según los últimos informes anteriores.

Canadá

La "Free Press" de Winnipeg, Canadá, publica una valuación de la cosecha del Canadá occidental de 372.000.000 bushels. El mismo diario hace poco, había publicado la cifra de 360.000,000 bushels. De una tal cosecha en el mencionado distrito resultaría que la cosecha total del Canadá alcanzaría alrededor de 400.000,000 bushels o 50.000,000 quarters en vez de 38 millones quarters en 1921 y 53 millones quarters en 1915. En este último año, en el cual se ha cosechado la mayor cantidad hasta ahora obtenida, el sobrante para las exportaciones en 1915-16 era de 36.000,000 quarters. Conforme a la cifra de 50.000,000 quarters para la cosecha del corriente año, el sobrante para la exportación tendría que ser mayor que 30 millones quarters, como se había esperado hasta la fecha. La "Free Press" tiene la reputación de una autoridad segura en esas cuestiones.

SAN ISIDRO 261
$ 69, $ 110 Y $ 130
Lindos y sólidos amueblados completos y con mesa de centro realiza la **Gran Fábrica Inglesa de Muebles de Mimbre**, premiada en las Exposiciones de Buenos Aires y Santiago.
SAN ISIDRO 261
O-26

LA TRICALCINE
es el único remedio para la RECALCIFICACION del organismo, para la prevención y curación de la "TUBERCULOSIS".
NO CONFUNDIRLA con otros específicos de nombres parecidos.
Agente: VICTOR CORRY.
Suc. Casa Choditi
Agustinas 814 - Casilla 78-D
Santiago

LIQUIDAMOS nuestra existencia
— DE —
MOTORES ELECTRICOS
A PRECIOS MUY CONVENIENTES
MOTORES WESTINGHOUSE, 220 V. C. C., de 1|2, 3|4, 1, 1 1|2 H. P.
WESTINGHOUSE, TRIFASICO 3 por 220 V.— 14 H. P.
Motores A. E. G. Trifásico, 110 V., de 5, 15, y 20 H. P.
Raab, Rochette, Roca & Cía.
SUC. DE RAAB, BELLET Y CIA.
ESTADO 235, SANTIAGO—BRASIL 264, VALPARAISO

REMATE
Por acuerdo de los herederos de la señora Ernestina Lazcano v. de Ramírez, saldrán, a remate ante el compromisario don A. Baros G., Bandera 154, el Jueves 26 del presente, a las 4 P. M., las siguientes propiedades:
Delicias 333, 335 y 337,
MINIMUM: $ 180,000
Covadonga 81 y 83,
MINIMUM: $ 20,000
Covadonga 91 al 99,
MINIMUM: $ 22,000
Antecedentes estudio del compromisario.
O-31

BOX

CAMPEONATO DE LA ASOCIACION ESCOLAR.—A las 6.30 se realizará la primera eliminatoria en el ring de la Federación de Box de Chile.—A las 6.30 de hoy se iniciará en el ring de la Federación de Box de Chile el campeonato escolar de box de la Asociación Escolar de Deportes.

En vista del crecido número de inscritos se acordó realizar el programa en dos reuniones. Para la de hoy se han fijado cinco interesantes encuentros con un total de veinte rounds de pelea, pues, según las bases, los matchs son de cuatro rounds de dos minutos de duración y uno de descanso, prolongables en uno en caso de empate.

Entre las peleas se destaca el campeonato pluma entre el campeón del año pasado señor Francisco Caldera de la Escuela de Artes y Roberto Correa campeón del Instituto Andrés Bello.

El programa se desarrollará en el siguiente orden:

Fernando Clark, 32.200 kls., de San Agustín con Enrique Thenet, 32 kls. de la Escuela Normal.

Peso pluma:

Roberto Correa, 57 kls., Instituto Andrés Bello, contra el campeón de 1921, Francisco Caldera, de la Escuela de Artes, 57 kls.

Semi medio:

Oscar Salgado, 63 kls., del Liceo Amunátegui, contra Henríquez, 65 kls. de la Escuela de Artes.

César Poblete, 62 kls., contra Heriberto Rojas, 63 kls., ambos de la Escuela Normal.

Peso medio:

Guillermo Brantes, 68 kls., Inst. Politécnico contra Palacios, 70 kls., de la Escuela de Artes y Oficios.

Los competidores deberán encontrarse en la Federación, a las 6 en punto. El jurado será formado por los señores Arturo Flores y René Moyano, de la Asociación Escolar; un miembro de la Comisión de Box de la Federación y el redactor deportivo de "El Diario Ilustrado".

Tendrán entrada libre al espectáculo los delegados de los colegios afiliados a la Asociación.

Las eliminatorias continuarán el Sábado.

CAMPEONATO ANTONIO SIES.—Este campeonato, que tendrá de base un valioso escudo de plata, se empezará a disputar a mediados del próximo mes.

Las bases, que se publicarán próximamente, están a disposición de los presidentes de los diferentes centros de ésta.

El escudo sigue exhibiéndose en una de las vidrieras de la casa Gath y Chaves.

PRIMERA INFORMACION GRAFICA DEL MATCH CARPENTIER - SIKI

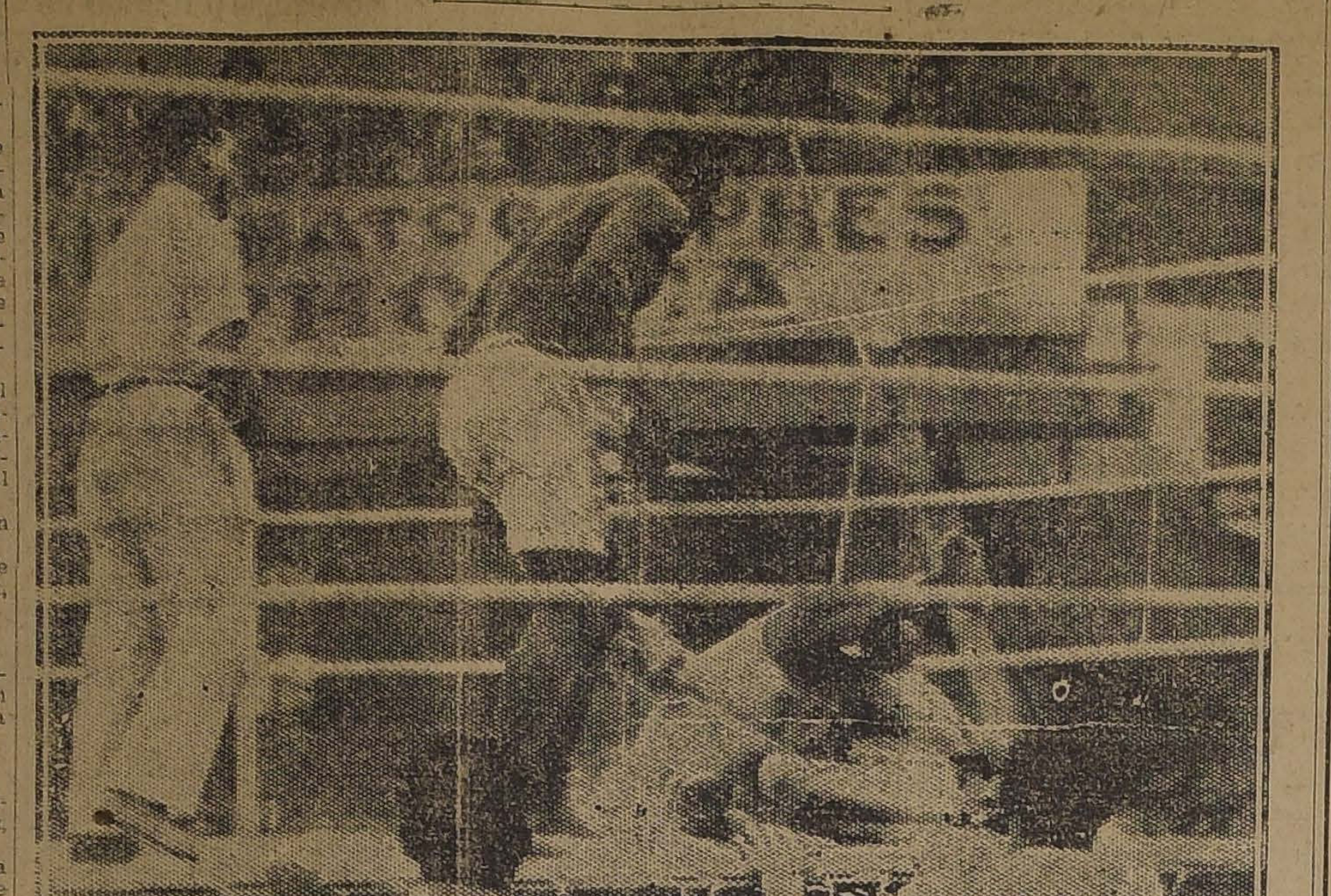

CARPENTIER CAE K. O. DE UN TERRIBLE DERECHO A LA MANDIBULA.

EL SABADO PROXIMO EN EL HIPPODROME CIRCO HABRA UN INTERESANTE PROGRAMA BOXERIL

Froilán Rojas y Juan Beiza pelearán el 2 de Diciembre próximo

Otras noticias

CAPITAN SCOTT BOXING CLUB.—Hoy, a las 9.30 P. M., se efectuará en el Teatro Condell, ubicado en la Avenida del mismo nombre, entre Santa Isabel y Santa Victoria, una velada boxeril organizada por este centro, en honor del diputado deportista y Primer Alcalde de Providencia, señor don Horacio González.

El programa es el siguiente:

4 rounds: Eduardo Zúñiga v. Valerio Cuadra.

4 rounds: Armando Morán v. Aníbal Valdivia.

5 rounds: Leopoldo Jaña v. Alberto Ruz.

3 rounds: Miguel Bahamondes v. Gilberto Romero.

Entre Adolfo Ahumada y Salvador Orellana, 5 rounds.

Match: Fernando Valdenegro v. Aurelio Ramírez, 6 rounds.

Match a 6 rounds, entre los aventajados pesos livianos Andrés Jaña, del Cap. Scott y Marcos Salinas, del Tallmann.

CENTRO MURILLO REYES B. C.—Como de costumbre este prestigioso centro del barrio Matta, ofrecerá el Viernes próximo una interesante velada pugilística en la que tomarán parte los mejores muchachos del centro.

CENTRO DEPORTIVO BENJAMIN TALLMANN. — Reunión boxeril.—En el local que el Centro Benjamín Tallmann posee en la calle San Francisco 685, el Centro Deportivo Luis Mandujano Tobar, efectuará el Jueves 26 una selección de sus mejores peleadores, con el objeto de definir el campeonato interno que ha organizado la corporación para otorgar el valioso premio acordado al mejor peleador del Centro.

Las peleas serán todas con decisión y por la seriedad y corrección con que ellas se desarrollarán, se puede asegurar una amena reunión para nuestros amateurs.

YO FUMO CIGARRILLOS
Reina Victoria
ARROZ
TRIGO
60 cts

EDUARDO CASTILLO BOXING CLUB.—Este centro ofrece al público de Ñuñoa matchs de box para el próximo Domingo. En esta matinée boxeril tomarán parte los mejores aficionados de este centro contra los excelentes peleadores del Centro C. F. Borcosque. Próximamente publicaremos el programa completo de esta interesante tarde deportiva.

MUÑOZ v. LOPEZ.—Estos excelentes aficionados del peso pluma, han firmado contrato de pelea revancha a 8 rounds, a efectuarse el Sábado 28 del presente, en el local del Centro Esmeralda, Nataniel 885, a las 9 P. M. Cuatro interesantes preliminares completarán el programa.

RAAB RECOLETA BOXING CLUB.—Enrique Lassegua v. Ricardo Muñoz.—El Sábado, a las 6.30 P. M., se llevará a efecto el match de estos dos buenos aficionados a 8 rounds; premio una medalla de oro. Una banda de músicos amenizará el acto. Habrá dos buenos preliminares.

MANIFESTACION A DON PEDRO MUSSET CASTRO. — Con motivo de que don Pedro Musset Castro ha sido elegido presidente de la Unión Ciclista de Chile, el directorio del Centro Ursus Arco Iris, al cual pertenece el festejado, ofrecerá un banquete en un restaurant de la capital.

Damos a continuación la lista de os que se han adherido a esta manifestación: señores Antonio Robles, Roberto Sánchez, Carlos Jáuregui, Julio Cordero, Jorge Hoys, Raúl Varas, Fernando Salazar, Eduardo Cubillos, Juan Chamorro, Ricardo Vermejo, José Ferraes, Pablo Vanni, Luis Varela, Oscar Sier y Jorge Moreno.

CENTRO EL GUANTE BOXING CLUB.—Orrego v. Cariceo.— Gran entusiasmo reina por ver medirse a estos excelentes aficionados. El primero campeón del barrio Independencia y el segundo campeón del Centro Policial. Se cree será una buena pelea dado el riguroso entrenamiento de ambos contendores.

El match de semi-fondo está a cargo también de dos aficionados que son Diego Garrido, excelente aficionado del Ursus Arco Iris v. Domingo Muñoz, crack del Centro El Guante B. C.

Para todos estos matchs habrán de premio artísticas medallas de oro.

CENTENARIO B. C.—Este Centro llevará a efecto el Sábado 28 del presente una interesante velada pugilística en honor del entusiasta aficionado señor Filiberto Mery que tan brillante actuación tuvo en el Brasil, al efecto, el directorio de este Centro ha confeccionado un programa especial, que tendrá como pelea de fondo el match a seis rounds entre los excelentes peso gallo señores Oscar Mery y el señor Ricardo Aguilar.

DESAFIOS. — Luis Gilberto Lagos desafía a Filiberto Mery, San Diego 780.

Alberto Cabrera, peso 72 kilos, desafía a Ramón Cáceres, Arturo Prat 1136.

—Humberto Cariceo desafía a Filiberto Meric, Guillermo Osorio y Alfredo García, Arturo Prat 1136.

—Melo Parissi desafía a Ramón Cáceres a un match de box a diez o doce rounds. San Diego 780.

—Armando Salvo pide la revancha a Luis Acosta. Nataniel 885, de 7 1|2 a 9 1|2 P. M.

—Artemio Alvarez desafía al campeón de Chile señor Zenón Hidalgo. General Velásquez 71.

—Miguel Oliva acepta el desafío de Evaristo Escobar. Independencia 2718.

—Luis E. Díaz desafía al señor Abel Quiroz a un match de box.

Bases con su representante, en Bandera 250.

—Alberto Abarca desafía al profesional Humberto Oros, a un match en las condiciones que desee.

Bases: en Rosas 3052, de 7 a 9 P. M., todos los días.

—Mario Iñiguez, aficionado particular, de 34 kilos, desafía al profesional Erasmo Molina en las condiciones que desee y al mismo tiempo pide la revancha al campeón de Providencia, señor Julio Maturana, en las condiciones que desee. Contestar por "La Nación".

—Carlos Rojas, 51 kilos, desafía a José M. López. Morandé 883.

CITACIONES

Club Atlético Centenario.—Cita a junta general para hoy Miércoles, a las 9 P. M.

Ursus Arco Iris.—Cítase a reunión general para hoy, a las 9.30 P. M., en San Diego 780. Se encarese la asistencia para tratar asuntos relacionados con los arreglos.

Centro Deportivo Pablo Muñoz.—Se cita en la secretaría de este Centro al señor Juan Gálvez y su representante para acordar la fecha del encuentro con José Rodríguez, para este mismo asunto al señor Luis Peña, todas las noches, de 9.30 P. M. a 11 P. M.

Centro El Guante B. C.—Cítase a sesión para hoy Miércoles 25 del presente, a las 8 P. M.

James Perry B. C.—Se cita a sesión extraordinaria para hoy Miércoles 25, a las 8.30 P. M., en San Pablo 1636 altos. Al señor Andrés García se le necesita.

Citación importante.—La Palma B. C. cita al directorio de este Centro a sesión ordinaria para hoy Miércoles, a las 8.30 P. M.

Murillo Reyes B. C.—Cítase a sesión de directorio para hoy, a las 9 P. M., en el local del Centro.

AYER SE FIRMA CONTRATO DE PELEA ENTRE FROILAN ROJAS Y JUAN BEIZA

ESTOS BOXEADORES SE BATIRAN EN DOCE ROUNDS EL DIA 2 DE DICIEMBRE

nterés que despierta este encuentro

Las bases del contrato

Después de muchas gestiones entre los representantes de Juan Beiza y Froilán Rojas, se ha llegado ayer a firmar el contrato de pelea, entre los populares pugilistas.

Estamos seguros que en el público en general y la mayoría de nuestros aficionados será muy bien recibida esta noticia, ya que estos profesionales hicieron hace algunos meses una de las peleas más intresantes que han prsenciado los amateurs santiaguinos.

Beiza, después de su derrota con Vicentini había manifestado deseos de no volver al ring, pero esa determinación nació en un momento de ofuscación y hoy sintiendo nacer nuevamente su afición por el deporte, resolvió volver a pelear y aprovechó los constantes desafíos de Rojas para aceptar un match revancha con su serio rival.

Ayer a las 6 1|2 de la tarde se reunieron los boxeadores y sus representantes, firmándose el siguiente contrato de pelea, el que fué archivado en la secretaría de la Federación de Box de Chile:

Fecha: El día 2 de Diciembre.

Rounds: 12 rounds.

Peso: Rojas deberá presentarse al ring con 64 1|2 kilos y Beiza, con 61 1|2 kilos.

Premio: Será la mayor suma que se ofrezca en el remate de esta pelea, que se efectuará el día Lunes 30 del presente en la Federación de Box.

Guantes: Cinco onzas.

"CAPITAN SCOTT BOXING CLUB".—Hoy, a las 9 1|2 P. M., se efectuará en el Teatro Condell, ubicado en la Avenida del mismo nombre, entre Santa Isabel y Santa Victoria, una gran velada boxeril organizada por este Centro en honor del distinguido deportista y señor Primer Alcalde de Providencia, don Horacio González, caballero que se ha demostrado un ferviente y decidido colaborador de los deportes en la comuna.

El Capitán Scott, reconociendo esta obra tan altruista del señor Alcalde, digna del más espontáneo aplauso ha querido exteriorizarle sus agradecimientos, confeccionando dicha función en su honor.

El programa estará a cargo de los mejores peleadores de la comuna, en su mayoría socios de este Club, llamando especialmente la atención los encuentros de fondo entre los excelentes peleadores de este Centro, Fernando Valdenegro y Andrés Jaña contra Aurelio Ramírez y Marcos Salinas, respectivamente.

El programa ha quedado así: 1.o Match a 4 rounds, Eduardo Zúñiga v. Valerio Cuadro; 2.o Match a 4 rounds, Armando Morán v. Aníbal Valdivia; 3.o Match a 5 rounds, Pastor Villegas v. Luis Montecinos; 4.o Match a 4 rounds, Leopoldo Jaña v. Alberto Ruz; 5.o Match a 3 rounds, Miguel Bahamondes v. Gilberto Romero; 6.o Match semi-fondo entre Adolfo Ahumada v. Salvador Orellana; 7.o Gran match de fondo entre los excelentes pesos, Fernando Valdenegro v. Aurelio Ramírez; 8.o Interesante match a 6 rounds entre los aventajados pesos plumas Andrés Jaña, del Capitán Scott v. Marcos Salinas, del Tallmann.

El Sábado próximo será un interesante día de peleas en el Hippodrome Circo

PRESENTACION DE HERIBERTO ROJAS

El empresario Ratinoff, que como se sabe ha contratado a Heriberto Rojas para que haga en una fecha próxima un encuentro con el campeón Angel Rodríguez, ha organizado para el Sábado próximo en el Hippodrome Circo una interesante velada boxeril, sirviendo de base la exhibición de Heriberto Rojas y algunos importantes matchs.

Nuestros aficionados tendrán ocasión esta vez de apreciar el estado en que se encuentra Heriberto Rojas para iniciar su nueva campaña pugilística.

Rojas trabajará con su entrenador Dave Mills y Clemente Saavedra, haciendo dos rounds con cada uno.

El programa que ofrece la empresa Ratinoff es el siguiente:

Exhibición de Rojas, presentación de Villalba, match a 5 rounds entre Erasmo Molina y Juan Rojas (vencedor de Cuitiño); match a ocho rounds entre Humberto Guzmán y Orlando Sánchez, match a 8 rounds entre Manuel Carvajal y José Ramírez, Manuel Abarca y Luis Gómez, disputarán el campeonato de peso pluma, a diez rounds.

Imprenta "Echeverría"

San Diego 1233. — Teléfono 23 (Matadero)

Trabajos rápidos y económicos.

Libretas y cuadernos por mayor y menor. — Artículos para escritorio. Se atienden pedidos de provincias. Descuentos a los comerciantes.

AGENCIA DE "LA NACION"

Avisos y suscripciones hasta las 9.

Avisosclasificados

ARRIENDOS (Necesitan)

MATRIMONIO AMERICANO DEsea arrendar una o dos piezas, amobladas, con cocina, en el centro. J. Leuis, casilla 1943. 25-O

ESTABLO DESOCUPADO CON HAbitación, barrio central, necesito. S. R., Correo 4. 25-O

GALPON O BODEGA CON ENTRAda para carretones, necesita casa comercial. Delicias 952. 25-O

EN QUINTA GRANDE ALREDEDOres Santiago necesito pieza amoblada, con pensión. M. V. N., Correo

NECESITO EN BARRIO COMERcial casa para hotel, pago buen precio. Libertad 6. 27-O

DESEASE ARRENDAR CASA LIMpia, cuatro piezas y dependencias para 1.o Diciembre. No más de quince cuadras Palacio Moneda. Dirigirse por carta: L. M. San Ignacio 762. 26-O

NECESITO 1.o NOVIEMBRE CASA-quinta pasado Matucana, con parrón, arboleda, terreno cultivo, ojalá esparraguera, alcochofal, agua corriente potable. Contrato varios años. Buen canon. Correo 12. A. Valdivia. 26-O

NECESITO LOCAL PARA INSTAlar carnicería. S. Vilaró, Diez de Julio 481. 27-O

NECESITO PIEZA EN CASA DE familia, barrio de la 4.a Comisaría. G. H. O., Correo 3.

DESEO ARRENDAR DESDE 1.o Noviembre casa tres o cuatro piezas, puerta a la calle en barrio Riquelme a Maipú, Delicias a Mapocho. Dirigirse J. C. Martínez de Rozas 2821.

ARRIENDOS (Ofrecen)

$ 180, 220 ARRIENDO ESPLENDIdas casas en calle Maipú N.o 76. Tratar: Edificio en construcción. 24-O

$ 380, ARRIENDASE MAGNIFICA casa, bajos, calle Cueto frente Avenida Portales. Tratar: Agustinas 2573 O-25

ARRIENDO GRAN GALPON Y PIEzas habitación, especial para industria. Lourdes esquina Vargas. O-26

300, ARRIENDO CASA ASEADA, 7 piezas servicio, gas, electricidad; tres cuadras Alameda. Cóndor 1363, entre Cochrane-Nataniel. Tratar: Cochrane 374. O-25

ARRIENDASE LINDO DEPARTAmento, matrimonio solo. Providencia 141, cerca Plaza Italia. O-25

HUERFANOS 3047 ARRIENDANse casas, electricidad, gas. 26-O

ARRIENDO CASITA ALTOS, TRES piezas, luz eléctrica, señora o matrimonio. Domeyko 1934. 24-O

ESPLENDIDO DEPARTAMENTO con pensión. Carmen 135. 25-O

CARNICERIA, LOCAL ARRIENDAse, precio rebajado. Carrión 1279. O-25

ARRIENDASE PIEZA A CABALLEro de respeto. Cochrane 156. O-27

$ 800 ALTOS DOCE PIEZAS, FUEra servidumbre y baños. Se arrienda: San Martín 272. Llaves: Huérfanos N.o 1508. O-26

OFICINA ARRIENDASE. AHUMAda 68. O-27

$ 120, ARRIENDO CASA JUAN VIcuña 1644. Tratar: Lillo 417. O-27

ARRIENDO LOCAL PARA NEGOcio o taller. Vicuña Mackenna 900.

ARRIENDO DOS CASAS RECIEN refaccionadas. Dardignac una cuadra Recoleta. Tratar: Bellavista 449 O-26

SE ARRIENDA UNA CASITA EN la Avenida Manuel Montt. Tratar: N.o 358.

SE ARRIENDA DEPARTAMENTO de 4 piezas a matrimonio sin niños. San Francisco 1576. O-26

TALAJE PARA 100 A 150 ANIMAles vacunos, ofrece la Hacienda "Lo Hermida", Casilla 36, Ñuñoa, Teléfono 33. Los Guindos.

$ 290 ARRIENDO ALTOS FLAMANtes, seis piezas, fuera servicios, gas, luz eléctrica, encerada. Maturana N.o 771. O-27

ARRIENDASE CASA CERCA DE Alameda, Pedregal 14. O-28

CASA FAMILIA ARRIENDO PIEZA a la calle a caballero solo. Dardignac 248. O-27

EN CASA FAMILIA ARRIENDASE dos piezas y cocina a matrimonio solo o personas respetables. Lord Cochrane 1451. O-26

ARRIENDASE DOS PIEZAS CALLE, otra servicio familia honorable. Lira 686.

ARRIENDO DEPARTAMENTO EN Santa Mónica 1947. 0-28

ARRIENDO ESPLENDIDA CASA altos, diez piezas, luz eléctrica y gas. Galería con preciosa vista al Cerro San Cristóbal. Verla y tratar: Rosario 480. O-29

SE ARRIENDA CASA SOTOMAYOR N.o 746, ocho piezas, parrón.

$ 350, BAJOS, RIQUELME 745, FLAmante, siete piezas, servicios, pisos encerados, baño instalado, gas industrial, hall. Verla a toda hora. Tratar: Bandera 70-A, oficina 4, de 10 a 11 y de 3 a 4, sin comisión. 25-O

ARRIENDO COMODO DEPARTAmento o piezas, a matrimonio y señoras honorables. Independencia 578. 29-O

ARRIENDO CASITA AMOBLADA, Irarrázabal 2404. 27-O

ARRIENDO GRAN LOCAL, FIERRO concreto, para bodegas, biógrafo, talleres, fábricas o sociedades obreras. Av. Matta 600. Tratar: Santa Rosa 823. 26-O

SE ARRIENDA ESPACIOSO LOcal con dos piezas. Santa Rosa 290. Tratar: al 294. 25-O

ARRIENDASE CASA ALTOS; hall, 8 grandes piezas, fuera de dependencias, galerías de vidrio, en Matucana 101. 28-O

SEÑORA SOLA ARRIENDA DEpartamento independiente. Echaurren 477. 25-O

ARRIENDO COMODA CASA, CUAtro cuadras Alameda. Tratar: Lira 888. 25-O

ARRIENDASE LOCAL PARA INdustria. Tratar: Riquelme 964. 26-O

ARRIENDO GRANDES Y COMODOS altos en Delicias. Tratar: Agustinas 1252. 26-O

PIEZA AMOBLADA CALLE, CASA familia, central, arrienda. Manuel Rodríguez 87. 26-O

CASA QUINTA FAMILIA RESPEtable arrienda hasta cuatro piezas señoras solas o personas serias, con o sin pensión. Mapocho 3326. 26-O

LOCAL PARA BODEGA, INDUStria o taller, arriéndase. San Ignacio 193. 26-O

ARRIENDANSE COMODAS, BARAtas casitas. Tratar: Nataniel 904, de 9 a 12 M. 27-O

PIEZAS AMOBLADAS DESDE $ 55, arriendo. Esmeralda 636. 20-O

ARRIENDO CASA-QUINTA CON seis piezas y dos servidumbre, esenciales, Aravena número 70. Tratar: Avenida Matta 545. 26-O

$ 250 SIETE PIEZAS, DEPENDENcias, tres patios, huerto. Dardignac cerca Recoleta. Llaves: Recoleta 231. 27-O

ARRIENDASE AMOBLADAS DOS magníficas piezas, balcón calle. San Diego 65. 25-O

VENDO CASITA, RICARDO SANTA Cruz 663, 9, 12, 2, 6, sin agente. 26-O

ARRIENDO CASA AMOBLADA, EN Concepción, para veraneo; 4 piezas y dependencias. Dirigirse a R. de la Barra. Lincoyán 186. Concepción. 25-O

ARRIENDO CUATRO BUENAS piezas. $ 110. Chacabuco 654. 25-O

ARRIENDASE ESPLENDIDOS ALtos ocho piezas. Canon: $ 230, para 1.o Noviembre, verla de 2 a 6. Libertad 176. 25-O

ARRIENDO PIEZAS, DEPARTAmento, dos cuadras Plaza Italia. Bellavista 408. 26-O

ARRIENDO DEPARTAMENTO DE 4 piezas, con luz eléctrica. Angamos N.o 227. 29-O

SE ARRIENDAN ESPLENDIDOS altos. Maestranza 94. Tratar y ver, únicamente de 2-5. 25-O

ARRIENDO PIEZA. RECOLETA 379. 25-O

ARRIENDASE ALTOS 11 HABITAciones, 5 balcones a la calle. Bueras 180, frente Parque Forestal. 27-O

TOMO ARRIENDO SITIO, PIEZAS, cerca carros. Cochrane 1863.

CASA SEÑORA SOLA, PROPIETAria, arrienda departamento a matrimonio sin niño o señora sola. Maipú 462.

ARRIENDO CASA NUEVA, ELEgante, siete piezas, hall, baño, luz eléctrica, gas para cocina. Canon: $ 280. Otra casa cuatro piezas, en bajos, $ 150. Matucana 52-A, 28.

DEPARTAMENTO INDEPENDIENte arriendo a personas honorables, cómodo, aseados, baratos. Bascuñán 945.

ARRIENDO DEPARTAMENTO DOS piezas. Lord Cochrane 1805. O—27

ARRIENDASE DEPARTAMENTO matrimonio honorable. Amunátegui 790. O—26

ARRIENDO DEPARTAMENTO DE tres piezas, balcón a la calle y cocina independiente. Molina 11. 26—O

ARRIENDASE ESQUINA MUY COmercial, San Diego esquina S. Aldea. Tratar con su dueño S. Aldea 1067. O—26

150 PESOS ARRIENDASE CASA 7 piezas, galería, dos patios, en Julio Bañados 442, comuna Yungay. Tratar: García Reyes 730.

DEPARTAMENTO DOS PIEZAS Y cocina, en 55 pesos. Huemul 1040. O—27

$ 450 ARRIENDASE CASA EN BAos, Cumming 635, trece buenas piezas, recién empapeladas, dos patios, baño, despensa, cocina, luz eléctrica.

CASA POCA FAMILIA, ARRIENdase, departamento tres piezas, balcones calle. Bascuñán 121. 27-O

$ 130. ARRIENDASE ESPLENDIda casa ocho piezas, luz, servicio carros 30, puerta. Antofagasta 2886. 25-O

ESPLENDIDA CASA AL LADO del Parque, con hall, galerías, once piezas, todo servicio, jardín, huerto. Huérfanos 1657.

ARRIENDO ALMACENES CON CAsitas habitación anexas. Manuel Rodríguez 1012. O—27

ARRIENDO BUEN DEPARTAMENto, luz eléctrica, casa honorable, sin niños. San Ignacio 374, costado Escuela Militar. O-26

$ 200 CASITA 5 PIEZAS Y SERVIcios arriéndase familia honorable. Vicuña Mackenna 650. O-26

CASA EN VALPARAISO, AMOBLAda, inmejorable situación arriéndase temporada verano. Casilla 3311. O-26

$ 425 ARRIENDASE CASA BAJOS, sin alto. Serrano 33. Tratar: Maipú 750. 25-O

ALMACEN ESQUINA taciones, arriéndase, Ma

SE ARRIENDA DEPA de 4 piezas a matrimo San Francisco 1567.

ARRIENDO PIEZAS las, casa respeto. Santa

OFICINAS DESDE $ 60 A muy bien situadas, tinas 1060.

ARRIENDASE CASA AL tranza 42.

ARRIENDO SALON para sociedad. San Diego

$ 200 ARRIENDO VICU kenna, dos cuadras extenso sitio con casa leda. Tratar: Matta

$ 150, 175 CASAS 6 PIE vas. Esperanza 455.

$ 115, CASAS 4 PIEZAS centrales. Rosas 2202.

$ 200 ALMACEN DOS citées. Santa Rosa 1165.

$ 10 SEMANAL, CASITAS 2 piezas. Santa Rosa

ALTOS COMODOS, PERF tado, un patio en bajo lar familia, arriendo. Verlos: 2 a 4.

CASA HABITACION facionada y almacén, tranza 442.

ARRIENDASE PIEZA cón calle. San Diego

CASA FAMILIA SIN tas arriendo pieza sin pensión. Nataniel

ARRIENDO ESQUINA tada 6 piezas 2 patios; Santa Rosa 1588.

$ 185, $ 225 ARRIENDAS sas, toda comodidad, dos patios, gas, electricidad rros. San Diego, esquina ca Matta. Llaves: Matta

ALTOS, LUZ ELECTRICA, balcones, siete departam pesos. Cochrane 759.

SE ARRIENDA UNA ESQ sa habitación para colegio dustria en Purísima N.o tar en Dieciocho 208.

ALTOS NUEVOS ARRIE Vicuña Mackenna 313.

ARRIENDO ESPLENDID esquina, recién refacc Maestranza 106. Canon

FAMILIA ARRIENDA mento 2, 3 piezas. señoras o matrimonio.

PEDREGAL 25, SE AR buen departamento.

A PERSONA FORMAL una o dos piezas. Rosario

ARRIENDASE LOCAL mercial, centralísimo.

1.o NOVIEMBRE ESPL casa, sin altos, seis her zas, fuera servicios.

ARRIENDASE EN CASA lar departamento cinco piezas a señoras solas,

AVICULTURA Y CU

FLORES, ILUSIONES, tones de rosas, alelíes, vende Chacra El Mirador Renca. Teléfono 74, Yungay.

GALLINEROS, PAJARERA de, ejecuta a domicilio. jidos de Alambre. San 952.

ARBOLES GRANDES para parques y jardines criadero Corral. Bandera

INCUBADORAS IMPORTA rantidas, ocasión, véndese. Salvador 896.

ALHAJAS

ALHAJAS: RELOJERIA nacional", Delicias 2552, plata, piedras finas, composturas relojes, alhajas. Trabajos garant módicos

COMPRO JOYAS, BRILL oro, plata, platino y qué. San Diego 460. El

FABRICA DE ALHAJAS, pra oro, plata, platino y nas. Compañía 1046.

¡¡NOVIOS!!! ARGOLLAS y 14 quilates, ofrece man, $ 30, San Diego co 20-A.

AUTOMOVILES Y CARRU

AUTOMOVILISTA FORD. numerosos repuestos descuento 10 o|o (Catálogo San Pablo 2236, próximo

GARANTIZA EL TRABAJO canización mientras dure co. Bulnes 3-B.

BULNES 3-B., TALLER canización y montajes "Sistemas Block".

ECONOMICE UN 40 o|o EN nizaciones y costuras.

AUTOMOVILISTA FORD, co numerosos repuestos con descuento 10 por ciento logo Gibbs). San Pablo mo Matucana.

¡¡AUTOMOVILISTAS!! ciones de automóviles, pago. Pintura, tapicería, Trabajos garantidos. 561.

SE VENDE UN AUTO DOD uso y un Chandler, con alambre. Sotomayor 67.

NEUMATICOS PARA CA Hudson y Marmon, a mitad cio. Brasil 25 B.

"FORD", VENDO. COND de 10 a 11.

AUTOMOVIL TURISMO, to estado, numerosos repuestos dese barato o permútase para campo. Barroso 22.

AUTOMOVIL COLE, vendo 12 mil pesos.

$ 100 REGALO NEUMAT cámara Nobby, 820x120. 656.

VENDO $ 1,200, CAMION das nuevas. Gálvez

HOY ULTIMO DIA

LIQUIDACION COMPLETA POR CUENTA DE COMPAÑIA DE SEGUROS, DE LAS EXISTENCIAS QUE NO SE ALCANZARON A VENDER EN EL REMATE DEL 19 DEL PRESENTE,

EN BANDERA 54

HAY LOTES PARA COMERCIANTES Y PARTICULARES

CAMISAS blancas, para caballeros; valían $ 21, a. $ 9.80
CAPAS para chauffeurs; valían $ 42, a. . . . . $ 18.40
VESTONES de alpaca, en azul y negro; valían $ 43, a. . . . . $ 21.20
VESTONES de Moleskin; valían $ 48, a. . . . . $ 17.80
ABRIGOS de gabardina impermeable; valían $ 174, a $ 82.80
ABRIGOS de casimir, medio forro; valían $ 320, a $ 128.00
ABRIGOS de paño; valían $ 290, a. . . . . $ 108.00

CASIMIRES

PAÑO para traje de chauffeurs; valían $ 42, el metro, a. . . . . $ 14.50
PAÑO para abrigo de señoras; valía $ 32, a. . . . $ 15.20
CASIMIRES claros, 1.50 metro ancho; valían $ 18, a $ 6.80
CASIMIRES argentinos, muy ancho; valían $ 33, a. $ 19.80
CASIMIR inglés, tejido al telar Armstrong, valía 35, a. . . . . $ 12.80
CASIMIR inglés, legítimo, muy ancho; valía $ 68, a $ 42.60

Y muchos otros artículos más, a precios irrisorios.

BANDERA 54

FRENTE A LA BOLSA DE COMERCIO

Cretonas

Acabamos de recibir un lindo surtido de cretonas sedas chinescas especiales para pantallas. Cojines de terciopelo pintados, última creación.

MONEDA 880

NOTA: — Preciosas echarpes bordadas en oro y seda, especiales para salidas de teatro.

LA CARTA MAS AMENA ES LA DEL RESTAURANT LA GOLETA

AGUSTINAS 1036

Plato del Día: Tallarines a la Italiana

ANTES DE INSTALAR O REPARAR SU

Pieza de Baño

conviene a usted consultar nuestros precios.

Casa Santiago Webb & Co.

ESTADO 153 - 170

Casilla 1767 — Teléf. Inglés 3176 - 3177

ORD SPORT, GARANTIDO, PERecto estado, vendo. Morandé 350. 27-O

SCUELA PRACTICA CHAUFFEUR ecánicos, cursos rápidos, enseñanza r sus dueños. Vicuña Mackenna 2-N 6.

UEN FORD $ 3,300. BULNES .754. 25-O

OCASION VENDO UN AUTO-CAión. Independencia 516. 26—O

ORD DE ARRIENDO, EN BUEN estado, compro al contado. Villavicencio 56, de 4 a 4.30 P. M. O-28

OMPRO AUTOMOVIL 2 O MAS ientos. Turismo, que esté en perfectísimo estado, con partida automática, ruedas alambre, marca americana conocida. No sea Ford. Prefo de ocasión. Domeyko 2354: 9 a 11 y 4 a 5 1|2. 25-O

APROVECHAR LA OCASION: REpuestos para la Overland, modelo 4, por pocos días. San Diego 110. Pie- a 11. 26-O

ICICLETA PEUGEOT, TAPADORA loria, perfecto estado, vendo ocasión. Bandera 879. 26-O

EGALO AUTO "CADILLAC", listo para excursiones, con amortiguadores Westinghouse y Hordaille, recién pintado, y capota nueva, en $ 26,000. S. M. Degollode; otro en $ 18,000. Rosas 1657. 27-O

OMPRO CAMION DE DOS RUEdas, en buen estado. Nataniel 24. 26-O

OCINAS DE AUTOS COMPRO, Y gomas usadas. San Pablo 3236. O—27

EPUESTOS PARA DODGE, DE ocasión, compro. San Pablo 3236. O—28

HASSIS DEVECHI PARA CAmión carrocerías comerciales, de sport y turismo, e infinidades de cosas para automóviles, vendo. Brasil 773. O—26

ICTORIA ELEGANTE, PUERTA, vendo. Quintana 29. Tratar: Rosas 123. 25-O

ARRETELA EN PERFECTO ESado, vendo. Gay 2088. 26-O

ARRETELA GRANDE, FIRME, perfecto estado, vendo ocasión. Mapocho 2272. 26-O

ARRETON PANADERO, NUEVO, vendo de ocasión. Mapocho 2618. 25-O

OMPRO 2 CARRETONES PANAderos en buen uso. Ofrecer: Delicias 793. 25-O

DE OCASION VENDO CARRETELA y un camión. Subercaseaux 199. 23-O

UEN CAMION, DOS RUEDAS Vendo, Av. Matta 1456. 25-o

2 RESORTES PARA CARRETON del 0, fragua portátil, arnés, tiro sólo, carretela, silla inglesa vendo. Av. Matta 1456. 25-o

MOTOCICLETA INDIAN GRANDE vendo de ocasión o cambio por una chica. San Diego 1306. 26-o

BUENA CARRETELA CON O SIN caballo, vendo. Tocornal 1842. 266—O

CARRETELA APERADA, VENDO. Tratar: Bascuñán 1548. 27-O

SE VENDE UN CARRETON PARA reparto de vinos con caballo. Tratar: Eucaliptus 536. 26-O

VENDO RUEDAS PARA CARRETEla,con bocina. Molina 556. 26-O

COCHES DOS RUEDAS, VARIAS formas, vendo. Avenida Paz 265. 25-O

COMPRO LLANTA GOMA COCHES. Pago sobreprecio. San Diego 1269. 27-O

VENDO LINDO COCHECITO DOS ruedas, nuevo, elegante, 6 asientos. Martínez de Rozas 3399.

ACCIONES Y BONOS

COMPRO POLIZAS DE LA PROvidencia. Manuel Rodríguez 647. 25-O

ACCIONES, BONOS, LETRAS, compro y vendo. M. E. Gómez, Bandera 441. Teléfono 765. 25-O

ANIMALES

VENDO 4 CONEJOS PARA CRIA, hembra y macho. Rosas 2663. O-26

CABALLOS: COMPRAMOS 2 BUEnos caballos para carretela. Llevarlos puestos en carretela a las 10 A. M. o a las 2 P. M., a San Antonio N.o 248. 25-O

VACAS PARIDAS: ACABA DE llegar una nueva partida, todas de terneros chicos, mestizas y muy buenas lecheras; garantidas, sanas. Antonio Varas 1248, esquina Antofagasta. Teléfono inglés 346, Estación. Coches: Exposición esquina Alameda. O—25

TORITO ALAZAN AÑO Y MEDIO, criado en establo, hijo de vaca muy lechera, vendo. San Antonio 130. 25-O

VENDO 300 CABRAS DE ANGORA, hay 100 paridas, muy buena clase para crianza. Ejército 634. 25-O

CABALLOS.— COMPRAMOS DOS buenos caballos para carretela. Llevarlos puestos en carretela a las 10 A. M. o a las 2 P. M., a San Antonio N.o 248. 28-O.

BUEN CABALLO TIRO SOLO VENdo, Av. Matta 1456. 25-o

VENDO VACA HOLANDESA, REcién parida. Calle Herrera 1173. O-26

SE VENDE UNA PERRA COLY FIna, Av. Pedro Valdivia 2003. 26-O

LINDO GATITO PERSA, VENDO barato. Cueto 759. 27-O

POR ENTREGA DE FUNDO SE vende lechería de vacas escogidas y 50 bueyes de trabajo, sanos y nuevos. "Lo Arcaya", Colina. Referencias: Teléfono N.o 14, Colina. 27-O

OCASION: GATITOS CHINCHILLA. Verlos de 2 a 5. Erasmo Escala 2263. 26-O

VENDO UN CABALLO ARENERO. Carmen 1159. O—29

COMPRA-VENTA VARIAS

CARBURO 0.80 KILO. CHACABUCO 28. 3-Nov.

OLDES PARA TUBOS, CEMENto y curvas, vendo. Lira 715. 16-N.

GRAN OCASION. — ALFOMBRAS tripe cortado y tripe rizado inglesas, realizo una gran partida. Facilidades de pago. San Diego 460. "El Aguila". Nov-13

$ 1.80 REALIZO TUBOS CEMENto de 4. Lira 715. 5-N.

$ 1.60 PAQUETE MANTEQUILLA Osorno legítima para mesa. Flambrería Central. Merced 824. 25-o

COMPRO DESPUNTES LATAS Y toda clase de tarros vacíos. San Diego 1431. 27-O

VENDO ROMANITA PLATAFORma 173 K. Ecuador 4273. O-25

LAVATORIO Y SOFA DE CAOBA antiguo, vendo. Av. Irarrázaval 252. O-25

SUELA, ME QUEDAN DOS SACOS a precio de ocasión. Brasil 419. O-25

VENDO INSTALACION COMPLETA negocio chico. San Isidro 956. O-25

VENDO UN LOTE DE CALZADO, Luis XV, de plantilla, hecho a mano. Ricardo Santa Cruz 596. O-25

COMPRAMOS FIERRO FUNDIDO viejo. Fundición Las Rosas. Rosas esquina Maipú. O-26

EN $ 6,000, SE TRASPASA LOCAL y vende instalaciones de negocio acreditado de sastrería, situación barrio puerto. Más detalles: B. V., Casilla 1349, Valparaíso. O-26

HARINA DE PRIMERA, DEL MOlino "El Castillo", al precio más bajo en plaza. Domeyko 1720. 30-O

EL DEPOSITO DEL FUNDO SAN Juan de Pirque, Avenida Seminario 264, teléfono Providencia 268, ofrece por mayor: leña de madera, a $ 7.50, y de talhuén, a $ 9 los 100 kilos, muy seca y cortada de 20 centímetros. 25-O

VENDO LINDO LAVATORIO INStalación. Recoleta 287. 25-O

CUADERNOS, $ 7.50 CIENTO. Santa Rosa 364. 25-O

VENDESE DE OCASION ESTANTE y un mesón 250 pesos; una mampara con vidrios y un aparato para muestras, 130 pesos. San Antonio 39. 26-O.

VENDO ARMASON Y MOSTRAdor. Victoriano N.o 443. 25-O.

BOTELLAS CERVECERAS CHICAS compramos por grandes y pequeñas partidas a 20 centavos cada una. Avenida Matta N.o 8. 28-O.

BOTELLEROS.— BOTELLAS PARA Ginger-Ale 1|4, compramos grandes y pequeñas partidas a 18 centavos cada una. Av. Matta N.o 8. 28-O.

SE VENDE UN BILLAR. MARTInez de Rozas 2256. 25-O.

MESONES PARA NEGOCIO VENdo barato. Santo Domingo 1204. 25-O.

COMPRO ESTATUAS METAL PAra jardines y parques. Casilla 3440. 26-O

COMPRO UNA HASTA SIETE TAzas, excusado, buen estado. Camilo Henríquez 682. 25-O

BODEGA PARRAL VENDE: PAPAS amarillas de 1.a, a $ 26 los 100 kilos; carbón espino, a $ 12; carbón quillay, a $ 8.50; carbón coke, a $ 9.50; leña monte desde 10 quintales a $ 7.50; leña quillay trensada de 10 quintales, a $ 8; maíz para aves, a $ 23 los 100 kilos. Todo puesto a domicilio. San Francisco 697. 25-O

VENDO BICICLETA, ATACAMA 3175. o-25

REALIZO CARBON DE ESPINO Por grandes y pequeñas partidas. San Alfonso 544.

PAJA LARGA, LO MEJOR Y MAS barata ofrece. Avenida Matta 1460. Teléfono 113. Parque. 24-o

HARINA PARA GALLETAS DE trabajadores, $ 15 los 46 kilos. Av. Matta 1460. 24-o

COCINA ECONOMICA CHICA, IMportada vendo ocasión. Concepción 1320, lado Nataniel.

VENDO INSTALACION, DERECHO local. San Diego 180.

VENDENSE 2 BILLARES HUE- Huemul 1449. 21—O

VENDO BILLAR COMPLETO, VENdo rico gramófono para cantina, con 50 discos, de ocasión vendo máquina americana de coser. Dirección Arturo Prat 1108. O-26

SACOS VACIOS CARBONEROS Y paperos. Compramos. Av. Vicuña Mackenna 1102, Casilla 2578. Nov-3

$ 450, VENDO ROMANA DE 1,000 kilos, marca Howe Scale y Co. Tratar: Av. Independencia N.o 202. O-27

AFRECILLO BUENO $ 7.50 QUINtal. Cinco quintales arriba. Avenida Salvador 1260. O-27

SITOFONOS, LENTE PATHE, acumulador 3 V. Motorcito 1|8, vendo. San Pablo 1444.

BOMBA CERVEZA BARRIL, VENtilador, galvanómetro, tornito chico, transformador 220 a 12, de ocasión, vendo. San Pablo 1444.

OCASION: VENDO POR AUSENtarme, peluquería y anexos menestras. Cochrane 481. 25-O

VENDO LINDA INSTALACION carnicería completa. Carmen 696. 27-O

MIEL DE ULMO, EXTRA LIQUIdo, 2,000 kilos. Delicias 285. 25-O

ESTANTE PARA CIGARRERIA, vendo. Purísima 283. 26-O

COMPRO ROMANA DE 300 KILOS. Cóndor 729.

COMPRO INSTALACION DE CIGArrería, lustrín dos o tres asientos. Av. Matta 745. 26-O

UTILES DE CARNICERIA COMpletos, compro de ocasión. Delicias 3429. 26-O

VENDO BOTE HELADERO. CONdor 729.

VENDESE ROMANA 1,000 KILOS, perfecto estado. San Pablo 3073.

VENDO FUELLE CON OCRIVIL.— Cueto 1262. O—27

SACOS VENDO 200 A $ 1. VASquez 270.

VENDO UN MOLDE PARA HACER copitas para helados; es de aluminio y contiene 30 copitas; produce 25,000 del quintal. Precio: 300 pesos. Libertad 548. O—27

VENDO OCASION SILLA DE MONtar chilena, sin uso, materiales de primera. Libertad 548. O—26

235 CHALECOS, VENDO EL LOTE 2.70 c|u. San Diego 1306. 27-O

ROMANA CON PALANCA DE 500 kilos, vendo en $ 350. Vásquez 270.

CUARTEROLAS DE 120 LITROS, vendo 70 a $ 16 c|u. Vásquez 270.

VENDO INSTALACION COMPLETA para pastelería, apropiada para cualquier negocio. San Pablo 1245.

COMPRA-VENTA NEGOCIOS

SE VENDE UNA LAVANDERIA montada a la moderna, para verla y tratar, todos los días con su dueña. Calle Vergara 707. 3-N.

VENDO RESTAURANT EN 2.a categoría, calle Manuel Montt 2918. O-26.

CARNICERIA, VENDESE POR NO poderla atender, San Pablo 1914. 25-O.

VENDO TOSTADURIA DE CAFE y Depósito, Galería Alessandri 25-A

VENDO PELUQUERIA DE OCAsión, Brasil 290. O-27

VENDO DE OCASION CIGARREría y pastelería con toda su existencia, con derecho a casa. San Pablo 1424. O—25

CARNICERIA VENDO. MONEDA 1879. o-25

NEGOCITO ABARROTES VENDO en 1,500 al lado de conventillo. Santa Mónica 2147. O-25

DE OCASION VENDO NEGOCITO menestras, por cambio de giro. Arturo Prat 1698. O-26

VENDO NEGOCIO DE ABARROTES poco capital. Aconcagua 1402. O-26

VENDO NEGOCIO POCO CAPITAL. Tratar: Vicuña Mackenna N.o 1. 26-O

VENDO NEGOCITO POCO CAPItal, con derecho llave. Mapocho 2091. 25-O.

POR TENER QUE AUSENTARME de Santiago, vendo depósito de licores en San Diego 777. Tratar: en el mismo depósito. 25-O.

VENDESE ALMACEN POCO CAPItal, casa habitación, por enfermedad de su dueño. San Francisco 830. 25-O

VENDO PELUQUERIA. EXPOSIción 256. 25-O.

VENDO ZAPATERIA, BUENA clientela. Poco capital. Av. Recoleta 464. o-26

SE VENDE UN NEGOCIO DE COcinería con bastante clientela por no poderlo atender su dueña por enfermedad. Romero 3000. o-25

POR DESACUERDO DE FAMILIA, urgente vendo hotel restaurant 2.a categoría, fuera 200 metros, diez piezas, dirigirse por carta. Casilla 4538. o-26

VENDO NEGOCIO, TRASPASO contrato apropiado industria. San Diego 1421. 25—O

COMPRO PELUQUERIA. SERRANO N.o 308. O-27

PELUQUEROS, VENDO PELUQUEría; el Lustrín da el arriendo. Independencia 1064.

VENDO NEGOCIO DE CARBONEría y Verdulería, poco capital. Tratar: Lastra 1298. O-28

ESPLENDIDO DEPOSITO DE VInos, chichas y cervezas en barrio Matadero, muy buena situación se vende por ausentarme de Santiago. Muy buena clientela. Tratar: Chiloé 2042. O-27

VENDO NEGOCIO ABARROTES, buena posesión, contrato. Franklin N.o 1499. O-27

VENDESE CONFITERIA, FRENTE Teatro Coliseo. Arturo Prat 1040. 26-O

RESTAURANT 2.a CATEGORIA, muy central, poco capital, vendo. Tratar: de 2 a 4, Morandé 764. 26-O

VENDO DESPACHO BODEGA frutos país, poco capital, extenso local para carretones, arriendo baratísimo. Verlo tratar: San Pablo 1882. 25-O

PASTERIA HASTA $ 20,000, COMprase.—Vargas Salas y Ca. Compañía 1263. 25-O

COMPRO O ASOCIOME NEGOCIO o industria, aportando trabajo personal y hasta diez mil pesos. Proposiciones detalladas a "Clasificador A 38", Correo Central. 26-O

POR NO PODERLA ATENDER, vendo carnicería bien instalada, en Castro 647. 27-O

COMPRO O ARRIENDO IMPRENta chica. Casilla 3633. E. Briones. .7-O

VENDO NEGOCIO DE COMPRA Y venta, buena situación, poco capital. Diez de Julio 344. 26-O

CASA CENA RESTAURANT, SAN Pablo, vendo barato $ 2,500. Bandera 131, oficina 14.

$ 5,000 VENDO PASTELERIA CONfitería. Fábrica, San Diego, especial situación. Bandera 131, oficina 14.— Anrique. 26-O

POR ESTAR TRABAJANDO EN EL campo, vendo, casi regalo por conseguir pronta negociación, negocio abarrotes, Erasmo Escala 2601, y casa habitación en Girardi 1111. 28-O

VENDO COCINERA. SAN PABLO 2462. O—26

VENDO PENSION, BUENA CLIENtela. San Diego 761. 25-O

VENDO NEGOCIO MENESTRAS, poco capital, con derecho posesión. Cuevas 949. 26-O

DIVERSOS

INSTALACIONES Y REPARACIOnes de artefactos sanitarios, agua, gas y acetileno. Vicuña Mackenna 15. 28—O

MUÑECAS, QUITASOLES, OBJEtos de arte, se arreglan muñecas, quitasoles y objetos de arte. San Antonio 444 A. 26-O

REPARACIONES ELECTRICAS, luz, fuerza motriz y campanillas: trabajo garantido. Vicuña Mackenna 15. 28-O

INSTALACIONES Y REPARACIOnes de artículos sanitarios, agua, gas y acetileno. Vicuña Mackenna 15. 28-O

RADIADORES, ARREGLOS, transformaciones. Gálvez 188. 27-O

CLINICA DENTAL "LA HUMANIdad". Trabajos rápidos, extracciones, coronas, puentes, precios económicos. Delicias 2816. 5-Nov.

DEPOSITO ACEITUNAS, $ 2 KILO. Descuento cuarterolas. Coquimbo número 1056. N-3

JERINGAS RECORD ALEMANAS, recibió la Casa Paul. San Diego 1141. 25-O

SASTRE PARA SEÑORAS, RECIBE hechuras desde $ 50. Andrés Bello 581. 26-O

TERESA MIRANDA REYES, PARA sastrería la necesito. Andrés Bello 581. 25-O

ESTA IMPRENTA DESEA SABER domicilio señor Estanislao Asenjo. 25-O

NECESITASE SABER ROSARIO Paredes, le conviene. Referencias, esta Imprenta. 25-O

GRATIFICARE QUIEN ME NOTIcie vacante preceptor tercera clase; cualquier campo.—A. Castro E. Correo 3. 26-O

CONSULTE PRECIOS DE PINTUra de auto, trabajo garantido. Compañía 2735. 25-O

ANILINAS ALEMANAS, 0.90 PAquete, vende Ahumada 319. 25—O

SOLDADURA OXIGENO, GORBEA 2524, los más baratos y mejores trabajos. 28-O

EN SAN DIEGO 891, SE COPIAN Y reproducen postales hechas en la calle. 30-o

BARRIO MATADERO, CLINICA dental San Diego esquina Ñuble. Facilidades para el pago. 28—O

TARJETAS VISITA, ORDENELAS confeccionar en las Cigarrerías Unidas. 25-O

VACUM CLEANER ELECTRICA, para limpiar alfombras y parquet, con todos sus accesorios, se vende: Domeyko 2354. 26-O

FLORISTA ENCARGASE DE arreglar Mausoleos, guirnaldas y todo trabajo de flores; precios módicos. Bandera 130. 27-O

"LA HIGIENICA VACUUM CLEAner", limpia, lava alfombras, aseos, pinturas, encerados casas. Nueva York 75. Maestranza 918. Teléfono 430. 26-O

ANILINA NEGRA VENDO 3 KIlos, y máquina heladera. Nataniel 1777. 26-O

VIDRIERIA "IRIS", SIXTO FLORES Paz, ex-operario centro. Cuadros finos, artísticos, todos tamaños, con passapartout apropiados regalo, 10,000 marcos hechos realizo. Ejecuto trabajos baratísimos, similares especialmente centro. Local económico habilítame competir. San Pablo 1352. 27-O

TODOS SANTOS. — BOJ PARA coronas y adornos vende Quinta Primavera. Bascuñán 945.

ESCUELA DENTAL.—SE RUEGA al alumno Santiago Saavedra Cabezas pasar por la Dirección, brevedad [illegible]le. 25-O

IMPORTANTE: LLEGO UN VARIAdo surtido de casimires ingleses, pura lana, ternos a la medida, $ 150 corte y hechura, primer orden. Se garantiza todo trabajo ejecutado en esta casa. Sastrería M. Blanco. Delicias 2865, entre Esperanza y Libertad. 25-O

FABRICA DIENTES FIJOS $ 5. Dentadura $ 30. Extracciones absolutamente sin dolor $ 3. Médico dentista Chile - Europa - Estados Unidos. Catedral 1467.

CONTADORES

CONTADOR ITALIANO, 10 AÑOS práctica, ofrécese empleo fijo o por horas. Dirigirse: Hotel Excelsior. 29-O.

OFICINA DE CONTABILIDAD, E. Claussen. Casilla 535. N-2

WENCESLAO VILLAR, CONTAdor. Cochrane 484. Casilla 3222. Teléfono inglés 145. Parque. Organiza contabilidades, ejecuta liquidaciones, peritajes, inventarios. 26-O

CONTADOR JOVEN, COMPETENte, con recomendaciones, necesítase. Dirigirse: Casilla 4642. 25-O

HOTELES Y PENSIONES

EN CASA DE FAMILIA SE Arrienda una pieza amoblada, con o sin pensión, a la calle frente a la Plazuela Manuel Rodríguez. Grajales 2154. 30-O

PETIT RESTAURANT, SAN PAblo N.o 1115, da pensión con vino, $ 80 y 100, 3 platos de almuerzo y 3 de comida, con vino, té o café. 5-N.

SEÑORITAS, JOVENES, EMPLEAdos: Unico establecimiento que no permite repetir estudios, perdiendo tiempo y dinero; enseña con estricta disciplina y honradez por competentes profesionales, conforme programas oficiales, cursos comerciales, diurnos, vespertinos, nocturnos, tres, seis, doce meses, plazos fijos, $ 10, $ 15, $ 20, $ 25, $ 30, $ 35, $ 40, $ 50, según ramos, títulos válidos. Instituto Técnico Comercial de Chile, Gálvez 139. Visítese establecimiento, solicítense prospectos. 206-O.

PENSION A MATRIMONIOS O caballeros, piezas, balcones, calle Catedral 2679. 26-O

SE RECIBEN PENSIONISTAS. SAma 1168. 26-O

MAGNIFICAS PIEZAS, CON PENsión arriendo a jóvenes solos. Arturo Prat 226. 30-O

PIEZA BALCON ARRIENDASE con pensión. Casa alemana. Las Rosas 1130. 25-O

COMODAS ELEGANTES PIEZAS, con pensión, en Nataniel 521. 26-O

BONITAS PIEZAS CON PENSION, casa en bajos arriéndanse, en Gálvez 216. O—31

CASA HONORABLE PROPORCIOna pieza y pensión. Recoleta. 26-O

DEPARTAMENTO CON PENSION. Santa Rosa 239. 25-O

ARRIENDASE PIEZA DOS BALCOnes calle, caballero, matrimonio, pensión. Santa Rosa 423. O-26

ARRIENDASE HERMOSA PIEZA calle, con pensión. Hay baño. Arturo Prat 187. 25-O

ARRIENDASE EN CASA DE FAMIlia piezas con pensión. San Francisco 76. 25-O

CASA FAMILIA OFRECE LINDAS piezas calle, con o sin pensión. Nataniel 112. 28-O

SE ARRIENDA UNA PIEZA A LA calle, con pensión. Calle García Reyes 88. 25-O

A PERSONAS HONORABLES ofrezco espléndida pieza amoblada, dos balcones, con pensión. Otra sin muebles. San Diego 267, altos nuevos. Residencia familia. Precios bajos. 25-O

ARRIENDO PIEZA AMOBLADA, con o sin pensión. San Francisco 131. 25-O

CENTRALISIMO OFRECESE PIEzas, pensión, matrimonio, caballeros honorables. Santo Domingo 1219. 25-O

ARRIENDO DEPARTAMENTO balcones, con pensión, casa honorable. Compañía 2551. 25-O.

ARRIENDO ESPLENDIDO DEPARtamento a la calle en casa respeto, con buena pensión, con o sin muebles. Santa Rosa 281. 26-O.

PIEZA CALLE, INDEPENDIENTE, con buena pensión, arriéndase a matrimonio. Ricardo Santa Cruz 631. 25-O

SAN DIEGO 79, UN PASO DEL centro, arrienda piezas con pensión. 27-O

CATEDRAL 1287, ARRIENDASE pieza amoblada, con pensión, persona honorable. 25-O

ARRIENDANSE DEPARTAMENTOS amoblados; excelente comida. Esmerado servicio. Baños privados. Teléfono. Se da pensión de mesa. Estado 75. 25-O.

FAMILIA SIN PENSIONISTAS, arrienda departamento y pieza pensión; balcones. Delicias 123, altos. 27-O

PENSION, PIEZA, 1,00 DIARIO, 6 Manuel Montt 2795. 25-O

¡ATENCION! ¡ABAJO LOS ARRIENdos! Con el nuevo ensanche del Gran Hotel Buenos Aires, de Luis Carbone, Delicias 2921, frente al Portal Edwards, hay disponibles ciento diez piezas amobladas desde 2.50 pesos diarios; comida con vino, 2 pesos; pensión diaria: desayuno, almuerzo, comida y cama desde $ 5; Jueves y Domingo, tallarines a la italiana. 14-N

EN BAJOS UNA A TRES PIEZAS, con pensión, arriendo dormitorio, altos, pieza estudiantes, casa familia. Nataniel 126. 25-O

CATEDRAL 2429. FAMILIA OFREce buena pieza balcón calle, pensión. 30-O

FAMILIA HONORABLE, SIN PENsionistas, ofrece buena pieza, o departamento, con pensión. Olivares N.o 1435. O-27

Respuestas a nuestros lectores

LAS PERSONAS CUYAS CONSULTAS NO APAREZCAN RESUELTAS EN EL DIARIO, SERAN ATENDIDAS PERSONALMENTE POR EL REDACTOR DE LA SECCION, LOS DIAS LUNES, MIERCOLES Y VIERNES, DE 5 A 8 1|2 DE LA TARDE.

Curioso, Santiago. — Agradeceré altamente a usted se sirva indicarme cuál es el origen de la Argolla Matrimonial, ¿dónde se implantó? ¿Quiénes fueron los primeros en adoptarla? En una palabra, ¿cuál es su reseña histórica?

—Plauto (siglo II antes de Jesucristo) menciona ya la costumbre romana de dar el prometido como prenda del matrimonio un anillo de hierro (annulus proambus o sponsalitius), uso que se continuó por mucho tiempo después de haberse extendido el hábito de usar joyas de oro entre las diversas categorías de ciudadanos.

En el siglo II de nuestra era, fué introducida el anillo de oro en los esponsales. El anillo nupcial no obtuvo entre los antiguos la consi[illegible]e se le dió después, ya que no raras veces el esposo lo reemplazaba después del matrimonio por una sortija.

Esta costumbre penetró también en los pueblos germánicos, en los que fué general en el siglo V. Una ley prescribiendo este anillo fué promulgada por Chindaninto entre los visigodos y por Luitprando (712) entre los lombardos. Desde entonces, el don del anillo y su aceptación constituyen la ratificación de un compromiso previo, verbal o escrito, expresado delante de testigos. Llenadas ambas condiciones, los esponsables ya no podían romperse más que por el consentimiento mutuo. El cristianismo encontró el uso [illegible] universal del anillo de matrimonio en los pueblos en que se propagó; con frecuencia era un simple objeto de adorno, la insignia de una dignidad o el símbolo de afección, de fidelidad, o el pretendido instrumento de un poder misterioso. El anillo nupcial parece haber sido en la primitiva Iglesia el símbolo de la fidelidad. Al principio, no se presentó bien distinta la diferencia entre el anillo de los esponsables y el que desde la Edad Media recibe la bendición del sacerdote, quien lo entrega luego al esposo para que lo coloque en el dedo anular de su esposa, "por razón", dice San Isidro, "de estar aquel dedo comunicado con el corazón por medio de un vaso sanguíneo".

En la Iglesia griega, el sacerdote ofrece un anillo de oro al esposo y uno de plata a la esposa, más pronto los cambia el paraninfo.

En el matrimonio pro[illegible] usa también dicho cambio de anillos entre los esposos.

U. K., Santiago.— ¿Queda el vacío completo en la cámara barométrica del tubo de Torricelli?

—Si el barómetro está bien construído, no debe quedar en el interior del tubo, la menor cantidad de aire: sin embargo, no es un vacío perfecto, porque aparte de que puede contener vapores mercuriales, y quién sabe si algo de la materia misma de que se compone el tubo, este espacio se deja atravesar por la luz, lo que revela la existencia en el interior del mismo, de materia vibrante.

Noticiosa, Santiago.— Sírvase indicarme, si la planta que produce el té verde es diferente de la que produce el té negro.

—El té verde y el té negro no proceden de plantas diferentes; la coloración depende del modo cómo se ha practicado la desecación de la hoja, que en el primer caso se ha hecho al sol y en el segundo amontonándolas, con lo cual adquieren un tono negruzco y mayor aroma.

N. N. — En la vitrina de una casa comercial, he visto un anuncio formado por una serie de manzanas, en cada una de las cuales se había dibujado—ignoro por medio de qué procedimientos—una letra del alfabeto. ¿Sería usted tan amable que me explicase la manera de hacer estos grabados sobre fruta, para los cuales no se usa, al parecer, ninguna clase de pintura?

—Se pega encima del fruto, cuando todavía está verde, el dibujo que se quiere obtener, recortado en papel opaco, colocándolo sobre el lado más expuesto a la acción de los rayos solares. Cuando luego se recoja el fruto ya maduro, quintando el papel, la parte cubierta por el dibujo aparecerá en color claro sobre el fondo de la entonación propia del fruto.

Despachero, Copiapó.— ¿Cómo se fabrican las luces de Bengala?

—Los productos químicos que sirven para preparar los fuegos de Bengala han de estar bien secos; el clorato de potasa debe estar en polvo muy fino; el azufre exento de ácido sulfúrico y la goma sin apariencia granulosa. Por poco ácido que tenga el azufre, atrae la humedad. Los componentes que estén húmedos se secarán previamente teniéndolas en una caja de hojalata, encerrada en un recinto que contenga cloruro de calcio. El azufre más adecuado es el conocido con le nombre de azufre de canutillo, pulverizado finamente.

Para preparar las mezclas, se revuelven los componentes, sobre un papel, con una espátula de madera, evitando los roces excesivos y los choques. Cada uno de los componentes se ha de pasar antes por el barniz.

De llama blanca:	
Nitrato de potasa	76
Azufre...	22
Carbón vegetal en polvo... ...	2
Verde:	
Nitrato de bain...	60
Clorato de potasa	18
Azufre...	22
Rosa:	
Nitrato de potasa...	32
Clorato de potasa...	27
Carbón vegetal en polvo... ...	1
Carbonato de cal precipitado.	20
Azufre...	20
Roja:	
Nitrato de estroncio...	56
Clorato de potasa	20
Azufre...	24
Azul:	
Nitrato de potasa	27
Clorato de potasa	2
Azufre...	1
Amarillo:	
Nitrato de sosa...	7
Azufre...	2
Clorato de potasa...	
Carbón en polvo...	

Berstein, Santiago.— ¿Se ha tenido en alguna ocasión, noticias de Juan Orth, el príncipe austriaco que desapareció tan misteriosamente de la Corte de Viena? ¿Cuál fué la causa de su expatriación?

—La publicación de la obra "Dressage et education", por una parte por otra la circunstancia de haber presentado su candidatura al trono de Bulgaria, provocaron un conflicto de tal gravedad entre Juan y el Archiduque Alberto, que disgustado con la Corte, renunció el primero a sus títulos y honores, tomó el seudónimo de Juan Orth, y desapareció sin dejar tras de sí la menor huella. Un día se supo que se había embarcado con rumbo a América en el buque "Santa Margarita" y después el más impenetrable misterio envolvió nuevamente al archiduque. El senador Eugenio Garzón publicó posteriormente un libro en el que dió noticias de Juan Orth. En la citada obra se asegura que Juan Orth residió desde 1899 hasta 190 en Concordia, provincia de Entre Ríos (República Argentina), habiendo trabajado algún tiempo en los astilleros de Nino, en Villa-Rey (Paraguay).

Posteriormente (1906) el escritor Jorge Lacour, publicó un interesante artículo en la revista francesa "Je sais tout", afirmando que vió al ex-archiduque y le habló durante un viaje que hizo de la Concepción a Buenos Aires (1905) y aunque el pretendido Juan Orth negó ser el personaje en cuestión, ciertas frases suyas convencieron al periodista de que se trataba del hijo de Leopoldo II. Por último, según Garzón, el archiduque embarcó el 28 de Noviembre de 1905 para el Imperio del Mikado. Por decreto de negociado supremo de la mariscalía fué declarado fallecido el 6 de Mayo de 1911.

ZENON

ARRIENDASE PENSION, LINDA pieza ,confort. Puente 844. O-27

NECESITO PENSION (SIN MUEbles) en casa familia, prefiérese extranjera (sin pensionistas), situada entre Morandé-Almirante Barroso, Catedral y Agustinas. Detalles por Correo a "C. C., Casilla 2274". O-26

PENSION: DIA, MESES. PASAJE Balmaceda 2. O-20

ALEMAN NECESITA PIEZA SIN pensión cerca Estación Mapocho. H. K., Correo Central.

AGUSTINAS 2391 SE OFRECE Pieza con pensión. O-29

SEÑORITA SOLA NECESITA PENsión, buena pieza, independiente. Berta S., Correo Central. 26-O

DOS ESPLENDIDAS PIEZAS BALcón calle, con buena pensión. Prefiérese matrimonio. Esperanza 757. 26-O

ESPLENDIDAS PIEZAS, BALCOnes, amobladas, con buena pensión. Santo Domingo 1030. 31-O

FAMILIA EXTRANJERA, TEATInos 535, arrienda pieza amoblada con sin pensión. 26-O

CASA FAMILIA SIN PENSIONIStas ofrece dormitorios amoblados con pensión. Santo Domingo 2128. 26-O

SE ARRIENDAN PIEZAS CON PENsión, familia respetable, casa quinta. Avenida Manuel Montt 413, Providencia. 26-O

ARRIENDASE PIEZA CON PENsión. Serrano 94. 25-O

SAN DIEGO 263, ESPLENDIDA pensión; precios módicos. 26-O

ARRIENDASE COMODO DEPARtamento, lindas piezas, pensión mesa. Sazié 2350.. 25-O

SE RECIBEN PASAJEROS POR días, arriéndase piezas, con pensión y salón, vista calle. San Diego 287. 27-O

A CINCO CUADRAS DE PLAZA armas, arriendo elegante pieza para matrimonio o caballero solo, con pensión. San Diego 35. 26-O

DEPARTAMENTO NUEVO, BALcón calle, con excelente pensión, entrada postre diario. Domingo, extras. Otro interior. Se da pensión de mesa. Santa Rosa 225. 26-O

MAGNIFICA PENSION; PIEZA con o sin muebles. San Francisco 158. 26-O

LINDAS PIEZAS CON SIN PENsión, con sin muebles. San Diego 1242. 26-O

ARRIENDO PIEZA A LA CALLE, con pensión. Moneda 1422. 26—O

EXCELENTE PENSION $ 60. MONjitas 878. O—26

ARRIENDO PIEZA CON PENSION, Alonso Ovalle 615.

INSTRUCCION

PROFESORA OFRECESE ENSEÑAR niños y señoritas, humanidades, francés, piano, bordado. Santa Rosa 423. O-27

LICEO SANTIAGO, GALVEZ 139.— Kindergarten, Preparatorias, Humanidades. Externos, medio pupilos, internos, todo el año. Preparación, exámenes atrasados, bachilleratos.— Cursos vacaciones. Ramos técnicos. Pídanse prospectos. 5-N.

SOLO POR $ 3 MENSUALES RAPIda enseñanza escritura máquina, Avenida Brasil 863. 25-O

$ 15 MENSUALES MECANOGRAfía. Cursos comerciales. Instituto "Pinochet Le-Brun". Huérfanos 1657. N-21

MATEMATICAS, HAGO CLASES A domicilio. F. M., Correo 7.

ACADEMIA NEW YORK ENSEñanza comercial. Av. Matta 888. Contabilidad, aritmética comercial, dactilografía, taquigrafía. Cursos rápidos diurnos y nocturnos. Nov-5

ENSEÑO ESCRIBIR A MAQUINA $ 3, mensuales. Ricardo Santa Cruz 757. 27-O

PROFESOR DE CIENCIAS Y QUImica, prepara exámenenes. Prat 212. 26-O

NECESITAMOS PROFESORES DE contabilidad. Altos Baños Santo Domingo. 25-O

OCUPACIONES (Ofrecen)

SE NECESITA EN SAN PABLO 4617, tocador de piano y cocinera. 28-O

PRENSISTA PEDAL, COMPETENte, necesito. Santa Rosa 364. 25-O

TRASPORTADOR LITOGRAFO competente, honrado y sin vicios, necesítase. Curicó 70. O-26

COCHERO PARTICULAR, CON muy buenas recomendaciones, necesito. Compañía 2219. 30-O

TAPICERO COMPETENTE NECESIto. Av. Irarrázaval 252. O-25

ZAPATEROS OBRA DE HOMBRE necesito. Brasil 419. O-25

ZAPATERO OBRA NIÑO, BLAK Y estaquillado, necesito. Av. La Paz N.o 167. O - 25

AGENTES ACTIVOS, CON $ 50 fianza, ganarán 10, 20 pesos diarios, necesítanse: Ahumada 46. 25-O

NECESITO REPARTIDOR DE VInos. Matucana 57, inútil presentarse si no tiene buenos informes y buena clientela. 26-O.

COLOCADORES LADRILLOS COMposición, para grandes trabajos, se necesitan. Agustinas 2261. 26-O.

NECESITO TAPICERO PARA AUtos. Arturo Prat 1840. 26-O.

ZAPATEROS COMPOSTUREROS necesito. Recoleta 381. 25-O

SE NECESITA UN CARRETELERO para cargar carne. Independencia 870. 25-O

NECESITO CARPINTEROS. MIRAflores 262 y Asumada 50. 25-O

NECESITO AYUDANTE ESCRITOrio, escriba rápidamente a máquina; prefiero extranjero. Matucana 1223. 25-O

SOLDADORES A ELECTRICIDAD necesito, Vicuña Mackenna 1698; inútil presentarse sin recomendaciones de competencia. 25-O

PELUQUERO NECESITO: MAPOcho 3656. 25-O

MUEBLISTAS COMPETENTES, NEcesito. Coquimbo 550. 25-O

NECESITO EMPLEADO JOVEN, sin pretensiones, entienda algo de abarrotes, buenos informes, de 1 a 2 P. M. Exposición 802. 25-O

NECESITO PINTOR. CONFERENcia 421. 25-O

NECESITO CORTADOR DE CARNE. Avenida Larraín 5641.

PELUQUEROS NECESITA. CALLE Santo Domingo 2314. O-27

CARPINTERO NECESITO. AVENIda R. Lyon, Los Leones.

LUSTRADOR NECESITO PORTAL Vega. Andrés Bello N.o 2.

JOVEN DECENTE NO MAYOR 15 años que desee formarse situación, ocurra edificio Ariztía, primer piso, oficina 20, únicamente de 6 a 7 de la tarde.

BUEN PELUQUERO NECESITO Entregarle peluquería. Rivera 2000.

OFICIAL DE PINTOR, NECESITO, Echaurren 135.

ZAPATEROS COMPOSTUREROS, trabajen bien, necesito. Santa Rosa 419. 25-O

GASPITER HOJALATERO, COMpetente, necesito. A. Barroso 11.

PICADORES LEÑA, NECESITO, Gálvez 171. 25-O

LUSTRADOR BUENO, NECESITO, formal, sin vicios. Pastelería. Bandera 848. 25-O

ZAPATEROS, ARMADORES, NEcesitamos. Nueva de Valdés 925. 25-O

NECESITO BUEN TORNERO MEcánico, Marín 495. .7-O

NECESITO MUEBLISTAS. AV. PORtales 2739. 26-O

EMPLEADO COMPETENTE EN abarrotes con buenos informes, necesito, Maestranza 200. 26-O

SE NECESITA UN AMOLADOR. San Antonio 180. 25-O

JOYEROS COMPETENTES, NECEsito. Merced 776. 25-O

EMPLEADO JOVEN PARA TRAbajos de oficina, que sepa escribir a máquina, necesito. Datos: a Casilla 332. 25-O

SE NECESITAN DOS CHAUFfeurs, que sepan manejar camiones europeos. Fácil trabajo. Presentarse a las 12 M.. Santo Domingo 960. 26-O

NECESITO BUEN COMPOSTUREro en calzado y nuevo. Delicias 2721. 26-O

EMPLEADO PARA VENDEDOR Y cobrador, necesito, con buenos informes y fianza $ 600, efectivos. Correo Central.—P. W. M. 26-O

AYUDANTES Y APRENDIZAS vestoneras, necesito. Carrión 1427. 25-O

REPUJADOR COMPETENTE EN bronce, necesito. Madrid 803. 25-O

OFICIALES PINTORES CARROceros, necesito. Riquelme 36. 25-O

BUEN TALLADOR NECESITO. SOtomayor 45.

LIMADOR EN BRONCE, COMPEtente. Lautaro 2817, casi esquina Bascuñán.

BARNIZADOR OFICIAL NECESIto. Moneda 926.

NECESITO MAESTRO COMPETENte en toda clase de composturas de catres, trabajo permanente, y un hojalatero gásfiter. República 792.

PINTOR NECESITO. DELICIAS 2931. Hotel.

NECESITO SOMBRERERO. CHAcabuco 9. 26-O

NECESITO PIANISTA HOMBRE, San Diego 846.

TALLADOR NECESITO. SOTOMAyor 45.

MAESTRO MAQUINISTA, SERIO Y muy competente, para fábrica de puertas y elaboración, necesito, buen sueldo. Erasmo Escala 2967.

OFICIALES MUEBLISTAS PARA taller, necesito. Santa Victoria 170, en Avenida Quinta y Seminario.

NECESITO PICADORES CON HErramientas Mapocho 2688. O—26

HERRERO CARROCERO COMPEtente, necesito. Mapocho 3180. O—26

MAESTROS ZAPATEROS COSTURA black señora, 25 centavos. Andes 2714. O—29

NECESITO DESCARNADOR QUE sepa perforar y doblar. Valparaíso 1064. Casa 14. 26-O

ZAPATERO COMPETENTE EN compostura, necesito. Franklin 1020. 27-O

NECESITO REPARTIDORES competentes, con recomendaciones, panadería: Dominica 307. 26-O

MECANICO QUE ENTIENDA EN automóvil necesito. Esperanza 8. 25-O

AYUDANTE PASTELERO, BAStante adelantado, presentarse: [illegible]da 3220, patio adentro. O—27

CIEN TRABAJADORES PERMAnentes, se necesitan, en la Hacienda de Batuco. Hacienda "Lo Vargas". O—28

PETIT RESTAURANT. SAN PAblo 1115, se necesita un copero. O-28

NIÑO PARA ASEO Y MANDADOS, necesito. Delicias 468. 25-O.

PORTERO QUE SEA PERSONA educada y formal, necesita. Mundial Hotel. 25-O

AMA DE LECHE NECESITO. SAN Ignacio 111. 25-O

NECESITO COPERO ENTENDIDO restaurant. Bandera 816.

MUCHACHO DE 17 AÑOS, SE NEcesita. San Diego 482. 25-O

NECESITO MUCHACHO COPERO recomendado. Vicuña Mackenna 11 26-O

MUCHACHO PARA MANDADOS Y aseo de casa, necesito. Catedral 244 26-O

JOVEN 16 AÑOS, PARA MOZO, necesito. Indispensable tener muy buenas recomendaciones. Catedral 1745 (altos). Tratar: siempre en la tarde. 25-O

NECESITO NIÑO MANDADOS aprendiza sastre. Nueva York 86.

MUCHACHA CUIDAR NIÑITOS, NEcesito. Avenida España 60.

SERVIDUMBRE COMPETENTE encontrará únicamente en "La Rápida", oficina empleos. Gálvez 106.

MATRIMONIO EXTRANJERO NEcesita niña para todo servicio; recomendaciones. Esmeralda 885. O-21

¿QUIERE EMPLEARSE? ¿NECESITA usted empleados? Altos Baños Santo Domingo.

PALETOCERAS Y POLLERERAS competentes sastres, necesito, trabajo todo el año. Vergara 624. 26-O.

COSTURERA SASTRE SEPA EL pantalón, necesito. Bulnes 781. O-25

NECESITO UNA SEÑORA PARA las piezas. Hotel-Restaurant, Mapocho 3502. 27-O

BUENAS PANTALONERAS Y CHAqueteras, necesita, Sastrería Lozano. San Antonio 493. O-26

NECESITO BUENAS COSTURERAS Dardignac 123. 25-O

COSTURERAS TRAJES SEÑORA, necesito. Cueto 555. 25-O

BUENAS PALETOCERAS SASTRE, para señoras, se necesitan. Estado 33, oficina B. 26-O.

COSTURERAS COMPETENTES, bluseras, necesita fábrica ropa blanca Santo Domingo 1040. 25-O.

MODISTA, TRAJES SEÑORA, NEcesito, dos competentes. Delicias 463. 25-O.

NECESITO COSTURERA PROLIJA ropa blanca, puertas adentro, sueldo: $ 50. Avenida Irarrázaval 3212, frente Macul. 26-O.

APRENDIZA PARA TALLER FOtográfico se necesita. San Isidro 277. 25-O

AMA CON BASTANTE LECHE NEcesito. Prieto 1211. 25-O

CAMISERAS COMPETENTES NEcesito. Agustinas 826. 26-O

OPERARIAS COMPETENTES CONfección trajecitos niño, necesito. Agustinas 826. 26-O

COSTURERA SASTRE NECESITO, que sepa ojalar bien, buen sueldo. Santa Rosa 662. 25-O

NECESITO BORDADORA A MAQUIna. Av. España 170, casita 11. 26-O

BUENAS COSTURERAS NECESITA Maison Pompadour. Huérfanos 1976. o-26.

SEÑORITA MODESTA NECESITA fotografía. San Diego 891. 31-o

FARMACEUTICA NECESITA CASA mayorista, para el 1.o de Noviembre presentarse: Calle Estado 32, 4.o piso, oficina 30. O-26

NECESITO COSTURERA MUY Competente en modas. Santa Isabel 333

NIÑA APRENDIZA PULIDORA, Necesito. Compañía 1699.

COSTURERA COMPETENTE NECEsítase en Moneda 1815. O-27

TRES SEÑORITAS NECESITO. Sueldo 250 pesos. Morandé 436.

CHIQUILLA DECENTE NECESItan señoras solas. Sueldo: $ 30, $ 40. Santa Mónica 1985. 26-O

MUJERES, NIÑOS Y HOMBRES, necesítanse para vender una publicación en la calle. Sueldo y comisión. Pedregal 44. 25-O

NECESITO COSTURERA PRACTIca en ropa de niños. Vicuña Mackenna 282. 26-O

REMENDADORA SACOS, NECESIto. Gálvez 171. 25-O

SEÑORITAS Y JOVENES ACTIvos, se necesitan para la venta de un artículo de fácil colocación con buena comisión. Tratar: de 11 a 12 y de 2 a 4 Bandera 131. Oficina 27. 25-O

NURSE Y SEÑORITA EXTRANJEra para atender niños, necesítase urgente para Valparaíso. Dirigirse ésta: Brasil 62. 26-O

SEÑORITA COMPETENTE PARA pastelería necesita la casa Ramis clar. Delicias 835.

SE NECESITAN PLANCHADORAS competentes. San Antonio 386. 26-O

NIÑA PARA ETIQUETAR, LAVAR botellas, necesito. San Ignacio 195. 26-O

SEÑORITA PRACTICA EN PASTElería, con buenas recomendaciones, formalidad y honradez, necesito. Carmen 91. 25-O

NECESITO AMA DE CUATRO MEses o más; presentarse: de 1 a 3. Lastarria 293. Casa B. 26-O

NECESITO COSTURERA DE ROpa blanca y trajes de niño. Marcoleta 467, altos. 25-O

CAJERA: NECESITAMOS UNA, competente, recomendada y con fianza. Monjitas 879. 25-O

LAVANDERIA MODERNA, ECHAUrren 216, necesita camiseras, posticeras, lavanderas, aplanchadoras de dobléz. 25-O

NECESITO COSTURERAS SAStre. Gálvez 439. 25-O

FARMACEUTICA. NECESITASE para trabajos de oficina, con buena letra. Sueldo, 200 pesos.—De Witt. Nueva York 71. 25-O

COSTURERAS PARA CONFECCION de guardapolvos y ropa de brin, con recomendación, necesita "La Sud Americana". Alameda 972. 26-O

BUENAS AYUDANTAS COSTUREras, necesito. Moneda 1016. 25-O

NECESITO AYUDANTAS SASTRES, adelantadas. Sierrabella 1430. 26-O

SE NECESITA COSTURERAS EN trajes de señoras. Cienfuegos 262. 26-O

SEÑORA FORMAL PARA CAJERA, necesítase, que sepa su oficio. San Pablo 3149. 25-O

NECESITO NIÑAS BUENA PREsencia para venta de juguetes. Delicias 2390.

COSTURERA NECESITO SEPA cortar, armar. San Isidro 810.

NECESITO AYUDANTAS EN VEStones y aprendiza adelantada. Dávila 944. O—26

SE NECESITA UNA SEÑORITA respetable y educada que tenga 30 años o más, para dueña de casa, en provincia del Sur. Dirigirse: Marín 329. O—28

LAVANDERA BUENAS RECOMENdaciones, que trabaje personalmente en Catedral 1642, necesito.

NECESITO BUENAS PREPARADOras para sombreros de señoras. Echáurren 65. 27-O

NECESITO NIÑA PARA SERVICIO. San Diego 761. 25-O

NECESITO EMPLEADA COMPEtente para vender, ropa caballeros. La Gran Vía., San Diego 236.

EMPLEADA RECOMENDADA PAra la cocina y algunos quehaceres necesítanse. Independencia 295.

SE NECESITA EMPLEADA, SErrano 244. 25-O

NECESITO EMPLEADA ENTIENda cocina. Riquelme 1016. O-25

SIRVIENTA DE MANO CON BUEnas recomendaciones necesito para fundo cerca de Santiago. Tratar: Carreras 408. O-26

EMPLEADA PARA PIEZAS; BUEN sueldo, se necesita, en Catedral 2425. 25-O

NIÑA PARA AYUDAR QUEHACEres casa, se necesita, con buenos informes. Huérfanos 1223. 25-O.

SE NECESITAN DOS EMPLEADAS para las mesas 252. 26-O.

SIRVIENTA DE COMEDOR RECOmendada, para pocas personas, necesítase. Ejército 308. 25-O

NECESITO EMPLEADA PARA LA mano, buen sueldo. Avenida Irarrázaval 3212, frente Macul. 25-O.

EMPLEADA SERIA PARA AYUDAR a quehaceres de casa. Blanco Encalada 2527. 26-O

NIÑA DE MANO RECOMENDADA, necesito. Carmen 177. 25-O

NECESITO NIÑERA, CON BUENOS informes. Sueldo, 50 pesos. Santo Domingo 2267. 25-O

NECESITO NIÑA PARA TRABAJO de dulce. Andes 3130. 25-O

NECESITO EMPLEADA PARA LOS niños buen sueldo. Moneda 875. o-25

NIÑA JOVEN ENTIENDA CANTIna necesito. Benavente 788. o-25

PERSONA SOLA PARA QUEHACEres de casa necesítase. San Cristóbal N.o 471. O-26

NIÑITA NECESITO. COCHRANE N.o 1002. O-29

EMPLEADA COMEDOR, BUENA edad, poca familia . Huérfanos 1508. O-26

NIÑA JOVEN PARA ATENDER las mesas, se necesita. Independencia 812.

NIÑERA NECESITO RECOMENDAda. Cochrane 284. O-26

EMPLEADA JOVEN, NECESITA Familia extranjera. Lastarria 200.

NECESITASE SIRVIENTA DE MAno, con recomendaciones. Serrano N.o 258. O-30

NIÑA DE LA MANO, RECOMENdada necesita. Vicuña Mackenna 102 O-26

AMA, 4 A 6 MESES NECESITO. Recoleta 355. O-27

NECESITASE EMPLEADA PARA las piezas. Victorino Lastarria 158.

NECESITO DOS MUJERES PARA coser sacos trigueros. Paz esquina Centenario. 25-O

EMPLEADA DE MANO, NECESITO. Carmen 135. 26-O

NECESITO EMPLEADA PARA COmedor, otra paar atender niños, con informes. Manuel Montt 1911 esquina Vergara. 26-O

NECESITO EMPLEADA PIEZAS, recomendada, ayudanta de cocina para pensión. Moneda 913. 25-O

EMPLEADA PIEZAS, REGULAR edad, necesito. Huérfanos 1508. 25-O

NECESITO VARIAS NIÑERAS competentes, empleada comedor, hotel. Morandé 833. 25-O

SIRVIENTE RECOMENDADA SE necesita. Cochrane 377. 26-O

NIÑA PIEZAS NECESITO. REPUblica 81. 26-O

EMPLEADA DE REGULAR EDAD, para los niños, con recomendaciones, necesito. Bulnes 420. 27-O

CABALLERO EXTRANJERO NEnecesita empleada joven e independiente, para quehaceres de casa. Dirigirse: B. Z. Correo Central. 25-O

NECESITO NIÑA 14 AÑOS PARA pequeños quehaceres familia extranjera honorable. Buenos Aires 352. 25-O

NIÑERA, CON RECOMENDACIOnes, necesito. Libertad 654. 25-O

NECESITO EMPLEADA COMEDOR, competente y con recomendaciones. Villa San Benito, Avenida Amengual, pasado la Pila del Ganso. 26-O

NECESITO NIÑA ENTIENDA LA cocina, con recomendación. Matucana 39-A.

NIÑA PARA LAS MESAS, DIA; NIña para los caldos, noche, necesito. Chiloé 2081. 26-O

NIÑA PARA CUIDAR CASA. MOlina 815.

OFREZCO BUENAS COCINERAS, empleadas, excelentes recomendaciones. Comisión módica. Aldunate N.o 1053.

SE NECESITA BUENA COCINERA. Pedro Valdivia 690.

NECESITASE COCINERA Y NIÑA para el servicio con buenos informes. Avenida Matta 553. O—27

NECESITO COCINERA Y SIRVIENte de mano competentes, inútil presentarse sin recomendaciones. Avenida Portales 2861. 27-O

SEÑORA REGULAR EDAD SEPA algo cocina, neeesito. San Antonio 796. 26-O

NECESITO EMPLEADA SEPA COcina, casa extranjera, San Diego 57. 25-O

EMPLEADA PARA LA COCINA, SE necesita, Santa Rosa 634. 27-O

EMPLEADA RECOMENDADA, SEpa cocina necesita matrimonio extranjero. Matucana 534, chalet. O-27

NECESITO COCINERA Y NIÑA SEria para cuidar niños, con buenas recomendaciones, dirigirse: Agustinas N.o 1441, de 8 a 11.30 y de 1.30 a 7. O-28

NECESITO COCINERA PARA REStaurant. Bandera 819.

NECESITO COCINERA. AVENIDA del salvador 1793. 26-O.

COCINERA QUE SEPA POSTRES, con recomendaciones, buen sueldo, necesítase. Ejército 308. 25-O.

NECESITO CICINERA PARA MAtrimonio solo. Carmen 842. 26-O.

COCINERA REGULAR EDAD NEcesito. Providencia 141. O-25

COCINERA CON RECOMENDACION necesito. Rosas 2654. Tratar: de 2 a 4. O-26

COCINERA BUENA Y EMPLEADA para piezas se necesitan en Recoleta 1207. 26-O

COCINERA QUE SEPA SU OFICIO; buen sueldo, se necesita en Catedral 2425. 25-O

COCINERA JOVEN COMPETENte, necesito. Sueldo: $ 65. Miguel Claro 144. 25-O.

COCINERA NECESITO QUE HAYA trabajado en restaurant. Estado 380. 25-O

COCINERA Y NIÑERA CON RECOmendaciones necesito. Granado 566. 26-O

$ 30 COCINERA RECOMENDADA sin niños, servicio persona sola. Bulnes 664. 25-O

COCINERA NECESITO. AVENIDA España 16. 25-O

COCINERA SEPA SU OFICIO, AUNque sea con niño. Maestranza 136. O-26

COCINERA Y SIRVIENTE DE MAno se necesita, con recomendación buena, en Arturo Prat 285.

COCINERA RECOMENDADA NEcesita. Libertad 682. O-27

COCINERA Y EMPLEADA PARA el comedor, se necesita. Alameda N.o 1473. O-26

OCUACIONES "NECESITAN"
(SERVICIO GRATUITO)

JOVEN ESPAÑOL COMPETENTE en trabajos de oficina. O. P. Rosas 1022.

JOVEN OFRECESE LLAVERO campo o mesonero restaurant, competente, buenas recomendaciones. Correo. Arturo 2.o Díaz.

PERSONA DE RESPONSABILIDAD aceptaría administración o cuidado quinta. Rosas 2869.

JOVEN PARA OCUPACION DEcente, ofrécese. Escribe a máquina. Buenos antecedentes. San Pablo 4137.

OFRECESE JOVEN PARA PORTEro de teatro. E .S. Correo N.o 7.

OFRECESE COMPETENTE PROFEsional dirigir trabajos minas y beneficio minerales oro. H. Z. Correo 3.

OFRECESE MOZO JOVEN CASA particular o comercial. L. A. U. Correo 5.

NIÑA JOVEN DECENTE OFRECESE cualquier ocupación. Correo 5. M. M. M.

OFRECESE PERSONA REGULAR edad para puesto de leche u otro. Av. Manuel Montt 402.

JOVEN MECANICO-ELECTRICISTA ofrécese con buenas recomendaciones. W. I .E. Casilla 730.

OFRECESE MATRIMONIO PARA mayordomo, con recomendaciones, para cité o conventillo. Correo N.o 7. D. F.

PRENSISTA CILINDRO, PEDAL, excelentes certificados competencia, fuera Santiago ofrécese. Armando Negrete. Correo 8.

OFRECESE BODEGUERO VINICULtor, para bodega o depósito. Buenos informes. J. F. Casilla 528. Santiago.

CHAUFFEUR CASADO, BUENOS certificados, conocimientos de mecánica en Ford. San Diego 1819. L. Baeza.

OFRECESE JARDINERO, ARBORIcultor, por meses o días. Buenos informes. H. G. C. Correo 7.

OFRECESE CHAUFFEUR MECANIco con buenos certificados. Arturo Prat 391. L. S. V.

OFRECESE CHAFFEUR MECANIco, mucha práctica, buenos informes. R. C. S. Castro 467.

OFRECESE CHAUFFEUR, BUENAS recomendaciones y práctica en manejo. M. Ubilla C. Madrid 1175.

FARMACEUTICO OFRECESE REgente droguería o botica. Oscar Rotter. Espejo.

JOVEN ENERGICO COBRANZAS ofrécese, buenas referencias. Población Rivera, Mariposa 16. L. O.

ENFERMERO DIPLOMADO ALEmán, ofrece sus servicios cuidar enfermos. Masajes, inyecciones. H. C. Correo Central.

SEÑORA CON BUENOS ANTECEdentes, ofrécese atender casa. E. Golderez. Correo 2.

SEÑORA FRANCESA OFRECESE dirigir casa o acompañar señoritas. Rosas 1615, casa N.o 2.

JOVENCITO OFRECESE COMO principiante oficina. P. B. Camilo Henríquez 995.

JOVEN OFRECESE COMO MECAnico, competente. C. O. Camilo Henríquez 995.

OFREZCOME MAYORDOMA CITE, bastantes recomendaciones. Castro 576, casa 14.

OFRECESE JOVEN 17 AÑOS OCUpación decente. Segundo F. Correo 3.

PINTOR DE AUTOS COMERCIAles, gran novedad. José M. Infante 1950.

PARA EL CAMPO OFRECESE MAtrimonio: él chofer, ella costurera. San Isidro 1692.

CHAUFFEUR RECIEN LLEGADO ofrécese. Particular o arriendo. Recomendado. V. R. R. Correo Central.

DACTILOGRAFO MUCHA PRACTIca, dispone de 8 a 12 M., ofrécese. J. Moreno. Bandera 78.

MUCHACHO 15 AÑOS, RECOMENdado, desea ocupación decente. Av. San Luis 1331. A. H. S.

COCINERA POCA FAMILIA, NEcesítase. Agustinas 2720. 27-O

COCINERAS NECESITO; SUELDO: hasta 120 pesos. Bandera 339. 25-O

COCINERA NECESITO PARA VArias personas. Buen sueldo. Castro 711. 26-O

COCINERA Y NIÑERA NECESITO. Molina 50.

COCINERA, NO IMPORTA TENGA niña. Rosas 1391.

OBJETOS PERDIDOS

LLAVES PERDIDAS. — HABIENdose extraviado un manojo de llaves durante las Fiestas de la Primavera, se ruega devolverlas a este diario. 25-O.

GRATIFICARE DEVOLUCION collarcito perlas, perdido trayecto capilla Animas: a Santo Domingo 1287. 25-O

BUENA GRATIFICACION SE DARA en Arturo Prat 727, a la persona que se haya encontrado gatita persa, color plomo, anda con collar. Perdida la mañana del Marte.

MAQUINARIAS

CAJAS DE FONDOS OCHO TAMAños. Bandera 82. 10-N.

MAQUINAS DE ESCRIBIR, OCAsión. Bandera 82. 10-N.

TALLER MECANICO, ALTA PREcisión, compone toda clase máquinas escribir, garantiza seis meses. Bandera 682. 26-O

MAQUINAS DE ESCRIBIR, COMpro. Casilla 2888. 10-N.

MUÑECAS, VOCES PARA QUE hablen, bastones, quitasoles y objetos de arte, se arreglan en San Antonio 444-A. 26-O.

PARA PEQUEÑO CAPITAL Y NEgocio muy lucrativo vendo varias máquinas de tejer medias y calcetines. Castro 528. O-27

TALLER PARA COMPONER MAquinas de escribir y calcular. Bandera 82. 10-N.

VENDO DE OCASION MOTOR eléctrico de dos caballos con su resistencia. Independencia N.o 240. O—25

MAQUINA CALADORA COMPRO, Pablo Lade, Recoleta 1189 (Botica). O-26

CORREA PARA TRANSMISION en perfecto estado, de 16 metros por 6 pulgadas, se vende por la mitad de su valor en San Diego 65. 25-O

MOTOR A BENCINA, 2 CABALLOS, funcionando, vendo. Prieto 1905. O-26

MOTOR PARAFINA O GAS POBRE 4 a 6 caballos, compro. Casilla 470. O-25

MAQUINA ESCRIBIR "FOX", FLAmante, regalo $ 325, ocasión. San Francisco 242-12. 26-O

RIELES, TIPO TRACCION 2.30 metros arriba, compra: Chacabuco 63. 25-O

COMPRO MAQUINAS CORTADOras de papel "Foucher". Largo 156 centímetros por 11 1|2. Dirigirse: Av. Matucana N.o 1373. o-25

DESCREMADORAS, MARMOLES para lavatorios y vidrio grande, realizo. Tocornal 476. 25-O

DINAMO 110 VOLTS., RESISTENcia, tablero de distribución amperómetro y voltámetro, con sus respectivos rieles, lámparas de arco y transmisión, se vende: Domeyko 2354 26-O

MAQUINA LAVAR VENDO BARAtísimo. Molina 114. 26-O

MAQUINA SINGER BOBINA, CINco cajones, nueva, véndese regalada. San Isidro 1573. 25-O

COMPRO MAQUINA BLACK OCAsión. Gragales 2739.

VENDO MOTOR ELECTRICO 5 H.P. 40 planchas zinc, recogedora y trasmisión. San Ignacio 1854. 26-O

¡FOTOGRAFOS! VENDO MAQUINA fotográfica para tarjeta blanca. Verla: Delicias 2695. 27-O

TALADRO RADIAL DE 1.20 DE radio, en perfecto estado compro.— Dirigirse: Casilla 3844. O—27

VENDO MAQUINA ESCRIBIR UNderwood grande. San Pablo 2460, casa 2. O—26

MATERIALES DE CONSTRUCCION

BALDOSAS CUALQUIER DIBUJO, tubos cemento, tierras colores para cemento, yeso, etc. Precio sin competencia. Lira 715. 16-N.

ADOBES PRIMERA CALIDAD $ 160 mil, realiza Feria de Maderas. Vicuña Mackenna 82. O-25

TUBOS CEMENTO, 30, 40, 50 CENtímetros, ofrece. Lira 715. 21-N.

SE VENDEN ADOBES Y CEMENto Roca, Seminario 353. O-25

INSTALACION DE PELUQUERIA mampara, planchas, sillas, Se vende de ocasión, San Diego 1145. 25-O

TECHO ACANALADO BARATO, clase superior (véase techado). San Diego 1611. 25-O

TECHO ACANALADO $ 4.80 MEtro cuadrado. Maestranza 1515. 28—O

LADRILLO FISCAL NECESITASE. Tratar: San Cristóbal 471. O-26

VENDO ADOBES BARATOS. SAN Pablo 1529. O-26

2 VENTANAS 2.40 x 1.20 COMPRO. Maipú 429. Sepúlveda.

CORTINA DE FIERRO, PUERTAS, vigas, pino, vendo. San Pablo esquina Chacabuco.

ADOQUINES USADOS, VENDO. — Maestranza 28.

VIGAS DE PINO EN PERFECTO estado, vendo. Maestranza 28.

COMPRO PUERTA CORTINA FIErro 2x4. San Pablo 3236. O—26

VENDESE PUERTAS MADERAS, umbrales, plumas de 14 metros de largo, soleras y columnas de piedra. Catedral, esquina Amunátegui. 25-O

MUEBLES

COMPRAMOS MENAJES DE CASA, atendemos a domicilio. "La Magallanes", Avenida Matta 1004. Teléfono Inglés 147. (Matadero). 30 Mayo 1923

COMPRO MENAJES DE CASA, PIAnos y muebles sueltos. Teléfono Inglés 1036. San Diego 460. El Aguila. Dic.-31

MENAJES, PIANOS, TODA CLASE muebles, recibe La Cruz Blanca, Independencia 370. 21-n

MUEBLES DORMITORIOS, COMEdor, escritorio, salón, variedades de sillas, todos estilos, ofrecemos. Precios muy convenientes. Facilidades pago. Fábrica y venta: Serrano 398. 5-Nov.

MUEBLES AMERICANOS EN rauli cuarteado, de todas clases, precios bajos para comerciantes, particulares, vende la fábrica La New York, Santa Rosa 342, teléfono 1653. 17-N.

MUEBLES AMERICANOS, EN raule cuarteado, de todas clases, precios bajos para comerciantes, particulares, vende la fábrica "La New York", Santa Rosa 342. Teléfono 1653.3 22-N.

SE VENDEN MUEBLES DE COmedor. Buenos Aires 361. 25-O

VENDO APARADOR GRANDE, dos gradas mármol. San Diego 1558. 26-O.

¡NOVIOS!: MUEBLES FINOS, TOdos estilos: La London. Prat 358. 25-O

TOESCA 2080, VENDO OCASION aparador, trinche y mesa comedor en $ 600. 25-O

INCRUSTACIONES DE MARQUEtería para muebles, compramos. Serrano 398. o-25

ESPEJOS GRANDES, ROPERO, CAtre bronce, muebles mimbre vendo. Diez de Julio 527. O-26

SE VENDE UN CATRE PARA MAtrimonio. San Pablo 1260. O-27

UNICO EN SANTIAGO, ESTANTE antiguo (morisco) se vende. Brasil N.o 706. O-26

DOS CATRES FIERRO, BRONCE con sommier, ocasión. Rosas 2216, altos. 25-O

VENDO MUEBLES BUEN ESTAdo, baratos, por viaje. Suárez 792. 25-O

PIANO PERFECTO ESTADO, CLAvijero bronce, vendo 650 pesos. Matucana 851, casa 5. 26-O

BUENA MESA CORREDERA, ESpejo Luis XX, lavaplatos, útiles de casa, baratísimos. Delicias 285. 27-O

PIANO BLUTHNER, FLAMANTE, vendo. Gran ocasión. Moneda 827. 26-O

ESCRITORIO ESCRIBIR, PARADO con sillón giratorio americano, $ 120; ministro, $ 80; estante grande, $ 80; chico, $ 30; diván, $ 50; tres sillones cuero, $ 45; dos felpa, $ 40; ropero espejo biselado, $ 150; peinador grande mármol espejo, $ 100; guardarropas, $ 80; cómoda caoba, $ 90; dos catres con bronce, niños, $ 60; aparador con espejos, $ 70; seis sillas altas, $ 65. Chacabuco 654, cerca Rosas. 25-O

REALIZASE CUENTA COMPAÑIA Seguros, numerosos muebles, espléndida biblioteca, numerosas obras, cuadros, muebles descompuestos, para mueblistas y tapiceros. Santo Domingo 2128. 25-O

APARADORCITO, $ 80; MESA COmedor, $ 40; plancha mármol, $ 60; silla guagua, $ 20; botes heladeros, 15 clu., sillas marroquí, Viena; damajuanas, sifones, etc. Avenida Club Hípico 1001. 26-O

AMOBLADO SALON NOGAL, TApiz terciopelo, Génova, flamante, $ 260; cortinajes felpa, borados, $ 80; alfombrado, $ 40; mesa centro, $ 20; dos pedestales con bronces, $ 10; escritorio, $ 60; dos colchones, lana, garantidos, $ 60; ropero, $ 50; catre fierro, bronce, $ 50; baño, $ 30; mesa comedor, $ 30, vendo. Eyzaguirre 541. 25-O

OCASION, VENDO PIANO. MAEStranza 439. 26-O

RICO PIANO ALEMAN, FLAMANte $ 1,000. San Pablo 916.

VENDO CATRE BRONCE, PEINAdor, aparador, escritorio, Huemul 1174.

VENDO COMEDOR, VIDRIERA. Manuel Montt 2795.

VICTROLA GRANDE DE MUEBLE, muy buena, con discos, ocasión vendo, Bilbao 21. 26-O

MUEBLES OFICINA, ESCRITORIO cortina, realizo. Morandé 291. Oficina 4, tercer piso

VICTROLA VENDO, PAGO MENsual, indique domicilio. D. D., casilla 3862. 26—O

PIANO ALEMAN VENDO DE OCAsión. Jofré 306. 26-O

MEDICINA

CANOSOS! NO BOTEN PLATA EN comprar tinturas desconocidas. Compren únicamente la tintura vegetal Herz, que se vende en Root 563, entre Carmen y San Isidro, y que tienen la garantía de probarla antes de comprar. Frasco: $ 5. 31-O

NERVIOSOS, NEURASTENICOS, cansancio cerebral, insomnios. Impotencia. Gran remedio, Cerebrol. Boticas surtidas. 25-O.

GONORREA, AUNQUE CRONICA, orquitis, estrechez, curan rápidamente: Glóbulos Pérsicos. Boticas surtidas. 25-O.

BRONQUITIS, TOSES, DEBILIDAD, pulmón, tuberculosis. Tónico poderoso. Pectoral Scott. Boticas surtidas. 25-O.

¡OJO! MASAJE MEDICO CONTRA la obesidad, parálisis, reumatismo. San Diego 33. 28-O

OPORTUNIDADES PARA FAMILIAS

COMPRO TERNOS, PALETOES, pantalones, calzado; también se va domicilio. Delicias 3650. N-2

BOTONES DE NACAR PARA CAmisa y de hueso para calzoncillos, etc., ofrece la fábrica. Avenida Matta 905. 10-Nov

SE VENDEN TRAJES ELEGANtes de todas clases. Santo Domingo 1715. 30-O

LECHE PURA, RECIEN ORDEÑAda, de vacas mantenidas en establo, se reparte en tarro sellado, a $ 0.40 litro por Noviembre. Chacra El Mirador (Camino a Renca). Teléfono 74, Yungay. Casilla 614. 30-O

GRAN STOCK, SAN DIEGO 225. — Baños americanos, $ 95; machetes cocina, $ 4.90; carniceras, $ 13; recipientes, $ 8; astiles acero, $ 3.20; cestas cubiertas, $ 4.20; califont "Mérida" instalado, $ 180. Antes de comprar su califont, vea funcionar el "Mérida" en San Diego 225. La casa que vende más barato. Sanitario, menaje, enlozado y hojalatería. Despachos a provincias. 25-O

CALADOS A MAQUINA 0.25 MEtro. Carmen 126. 26-O

INDUSTRIAS

PEQUEÑA INDUSTRIA. FABRICA tejidos de alambre, vendo $ 300. San Francisco 982. O-26

NEGOCIOS INDUSTRIALES NECEsito con buena base para socios capitalistas con $ 10,000, $ 15,000, $ 20,000, $ 30,000, $ 50,000 y $ 100,000, dispuestos a entrar en sociedad para explotar cualquier negocio bueno que se les presente. Presentar negocios buenos, datos completos y bien exactos a Alejandro Greene Valverde, oficina de Alejandro Greene Cruzat. Teatinos 86. Casilla 3722. 26-O

INDUSTRIA ESTABLECIDA, UTIlidades comprobadas, hasta $ 40,000, cómprase o aporta capital.—Vargas Solar y Ca. Compañía 1263. 25-O

FUNDOS

SOCIO CON $ 250,000 NECESITA fundo para trabajarlo en sociedad con el dueño. Alejandro Greene Valverde, Sección Fundos de Alejandro Greene Cruzat. Teatinos 86. Casilla 3722. 26-O

CHACRAS VENDO DE 10, 15, 20, 48, 50 ly 70 cuadras regadas en Ñuñoa, Cisterna, San Bernardo, Barrancas, Recoleta, etc. Alejandro Greene Valverde. Sección Fundos de Alejandro Greene Cruzat. Teatinos 86, Casilla 3722. 26-O

CHACRA EN QUILLOTA VENDO en $ 100,000. Tiene 25 cuadras, con 12 bien regadas, ricos suelos, frutillar, árboles frutales, esparragueras, buenas casas y edificios. Alejandro Greene Valverde. Teatinos 86. Casilla 3722. 26-O

CHACRA ENTRE SANTIAGO Y SAN Bernardo, con gran frente carros eléctricos, 50 cuadras regadas, ricos suelos, vendo en ventajosas condiciones. Alejandro Greene Valverde. Sección Fundos de Alejandro Greene Cruzat. Teatinos 86. Casilla 3722. 26-O

PROFESIONALES

ZURCIDOS INVISIBLES.— NOTAble zurcidor japonés. Especialista único. Especialidad en viraduras, composturas, transformaciones. Son perfectas. No confundirla con similares que plagian sus avisos para equivocar al público. San Diego 228. Teléfono Inglés 667. 22-N

$ 90 HECHURAS, FINOS FORROS de seda, $ 140; ternos finos, casimir inglés. Sastrería Mack. Teléfono 667, San Diego 228. Convénzase, visitándonos. 24-O.

ZURCIDOS JAPONESES INVISIbles, especialidad viradura de ternos y composturas, precios módicos. San Diego 236. 10-Nov.

CONDOR 1158, CASA ANTIGUA, única especialista zurcidos invisibles; jersey, sedas, viraduras, hechuras, transformaciones garantidas. 17-N.

ITALIANO DIPLOMADO ESCUELA Comercial Industrial de Roma, diez años práctica, ofrécese para corredor o viajante comercio o industria. Dirigirse: Hotel Excelsior. 29-O.

NUEVO TALLER MODAS, INDEpendencia 356. 25-o

MANIQUIES ORTEGA, NUEVOS modelos, rebajados de precio. Fábrica. Rosas 1869. 26-O.

ZURCIDOS INVISIBLES, ZURCIdora belga. Especialidad, viraduras y transformaciones. Se reciben hechuras. Corte inglés y americano. San Diego 186. 25-O

MADAME C. LAMAXT, AHUMADA 364, altos. Hechuras desde $ 40, trabajos elegantes, capas y sastre. 27-O

ZURCIDOS INVISIBLES, VIRO SObretodos, ternos, hechuras, transformaciones. Nueva York 86. Ahumada, Moneda. O—29

PRESTAMOS DE DINERO

A. BAJO INTERES FACILITO DInero sobre pianos. Casilla 2224. R. G. 31-A

CONTADOR COMPETENTE DISponga $ 10,000 efectivo, necesítase asociándolo importantísimo negocio profesional. Morandé 291, oficina 12-A. 31-A.

¡¡DINERO!! FACILITO RAPIDAmente por automóviles, muebles, pianos, fianzas, hipotecas. Descuento letras. Compañía 1264, oficina 10, derecha interior. 15-Nov.

$ 500, NECESITO PARA NEGOCIO, pago intereses, urgente. Correo N.o 3.—M. I. 26-O

SOCIO CON 1,600 PESOS, NECESIto darle impulso espléndida carnicería, frutería, verdulería; tiene buena venta. Tratar: Calle Conferencia 339. 25-O

JUDICIALES

INVENTARIO.— EL 30 DE OCTUbre, a las cuatro P. M., en la secretaría del Tercer Juzgado, se dará comienzo a la facción de inventario de la sucesión de doña Ana Longton de Smits. 26-O.

CONCURSO ENRIQUE ROSENTHAL —Por resolución de 16 del presente mes del señor Juez Letrado del 5.o Juzgado Civil se ha citado a junta de acreedores para el 3 de Noviembre próximo a la una y media de la tarde a fin de nombrar síndico definitivo del concurso.—Santiago, 20 de Octubre de 1922. O-25

REMATE.—POR DECRETO FECHA 17 de Octubre del 1.er Juzgado, se ha fijado el día 28 de Noviembre próximo, a las 2 P. M., para el remate del fundo denominado "La Huerta", de propiedad de doña Rosa Encina de Larraín, ubicado en el departamento de Molina. Mínimum: $ 280,000, que se pagará al contado. Bases y demás antecedentes, en la Secretaría del expresado Juzgado; juicio Arías con Encina.—El secretario. 27-O

REMATE: EL 4 DE NOVIEMBRE a las 2 P. M., se rematará, ante el Juzgado de la 17.a Subdelegación Urbana, juicio Cifuentes con Droguett, unas mejoras trabajadas en el sitio 1519, Avenida Vicuña Mackenna. Mínimum: $ 266.67, dos tercios de la tasación, $ 400. Antecedentes, mismo Juzgado. O-27

POR ACUERDO DE LOS HEREDEros de don Malaquías Concha, se rematará el 7 de Noviembre próximo un chalet y gran galpón cochera ubicado en la calle García Reyes N.o 435 por el mínimum de $ 22,000. Produce $ 3,000 anuales. También se rematará una casita ubicada en Población Villasana, Pasaje Concha, por el mínimum de $ 4,000. Los precios son mitad al contado y mitad a 6 meses plazo con 8 por ciento de interés. El remate tendrá lugar a las 3 1|2 de la tarde, ante el árbitro don José Damián Navarro, Bandera 236. Bases y antecedentes en el estudio del árbitro, en la Notaría del señor Echeverría Vial y a toda hora en Compañía 2471, donde están las llaves. 25-O

QUIEBRA DEL BANCO POPULAR. —Por resolución de 7 de Octubre último del Ministro en visita, don Ricardo Monreal M., se ha aprobado la transacción celebrada por sindicatura con don Alejandro Valdés Riesco, de la cual se confirió traslado el 8 de Agosto el que se notificó por avisos el 11 del mismo mes.—O. Darrigrandi, secretario. 25-O

REMATE—EL 16 DE NOVIEMBRE, a las tres P. M., se rematará en el segundo Juzgado Civil la propiedad de Vicuña Mackenna N.o 1309 a 1329 de esta ciudad. Mínimum: $ 72,446.43. El precio se pagará reconociendo una hipoteca a favor de la Caja Hipotecaria, y el saldo al contado. Bases y antecedentes: en la Secretaría del Juzgado, expediente "López con Jiménez".—El secretario. 28-O

REMATE: EL 4 DE NOVIEMBRE a las 2 P. M., se rematará, ante el Juzgado de la 17.a Subdelegación Urbana, juicio Cifuentes con Droguett, unas mejoras trabajadas en el sitio 1519, Avenida Vicuña Mackenna. Mínimum: $ 266.67, dos tercios de la tasación, $ 400. Antecedentes, mismo Juzgado. 25-O

PROPIEDADES

$ 40,000 VENDO BUENA CASA DE 12 piezas, en calle Luis Beltrán. Entrega inmediata. Bandera 84, of. 25.

NAVARRETE Y CIFUENTES, Compra-venta. Arriendo de propiedades. Morandé 67. Teléfono 3189. 11-n

$ 30,000 VENDO, ESPLENDIDA CAsa chalet, situada en plaza Malloco, parronal, árboles frutales, potrerillo, agua potable. Situación comercial de primer orden, pronto tranvías eléctricos a Santiago. Tratar :Arturo Ramírez A., Morandé 291. O-25

REALIZO SITIOS PLANTADOS, calle San Miguel (Llano Subercaseaux) a $ 2.50 el metro. Arturo Ramírez A., Morandé 291. O-25

VENDO CASA QUINTA POTRERIllo, mitad valor. Tratar: San Pablo 4309. O-27

CASA RECIEN REFACCIONADA, siete piezas y servicios, vendo. Molina 174. O-26

6,500, VENDO CASITA, AV. VIEL N.o 1930; árboles, parrón, todo servicio. O-26

VENDESE 1,500 METROS CUADRAdos, calle Villaseca, Los Leones' una cuadra del tranvía. W. R. Judson, edificio Ariztía, 10.o piso. O-30

25,000 PESOS VENDO CASA CAlle Bruner 672 entre Lira y Tocornal. Sin agente. Verla, tratar de 12 adelante. O-28

VENDESE CASITA COMODA, 30,000 pesos. Carrión 1279. O-25

QUINTA EN ÑUÑOA, VENDESE una con más de 10,000 metros, grandes casas habitación, toda clase de frutas, vista a tres calles con varios otros edificios que producen buena renta, verla y tratar: Bolívar 1730. O-25

COMPRO CASA HASTA
contado, entre Vicuña
Santa Rosa o Parque
rigirse: Correo 6. C. R.

COMPRO CASA DE
pesos. Cochrane 1363.

SE VENDE UNA CASITA
verla y tratar: Sierra

VENDESE CASA 631 Y
nida del Rosario. Tiene
ciones, garage, servicio
tarillado, luz eléctrica,
deuda hipotecaria.

$ 65,000, SANTO DO
pisos, inmediata Cum
recién refaccionada, 7
fuera servicios; parrón,
42.—Beytía. Huérfanos

QUINTITA EN
Ñuñoa, Guindos, cerca
sitase. Indicar precio
y comodidades a Casilla
I. R.

LA COOPERATIVA
compra, vende, permuta
tra propiedades por cuenta
ajena. Presta, recibe
potecas. Contabilidad
ventarios, representaciones
les. Bandera 131, oficina

COMPRO PROPIEDAD
mil pesos, cualquier barrio
Bandera 131, oficina 11.

COMPRO PROPIEDAD
mil pesos, barrio San
al contado, resto facil
Bandera 131, oficina 11.

SE VENDE O SE ARRIENDA
piedad muy barata, con
para cualquiera industria
ción Bulnes. Tratar: Mo

VENDO CASA RECIEN
da, 6 piezas, habitación
hall, Avenida Irarrázaval
la y tratar con su dueño

REMATES

REMATE VOLUNTARIO
teriales.— El Jueves 26
te, a las 9 A. M., en el
ta Magdalena, Providencia
rros Los Leones, se rematarán
teriales de su demolición
nientas planchas de fierro
glés, que se rematarán
cos, maderas, puertas,
jas, adobes, asfalto, etc.
todos los días. Sucesión
Costa.

REMATE BAR, BILLA
les. Jueves, a las 2.
esquina Nataniel. Por
tese oferta hasta el Vier
ves remataré por lotes
postor toda las existencias
ral.—Moisés Pérez C.,
Ordenes: Morandé 833.

REMATE MAÑANA, ALM
Roto Chileno", a las 1 P.
2202, esquina Maturana
medad su dueño conclu
negocio remataré en
mente al mejor postor,
con bastidores vidrio,
con mármol, balanza de
linillo grande; vidrieras
tendidas, acetileno
campana, depósito parafina
ritu, prensa copiar,
otra estantería, mostrador
botellas vacías, coke,
leña escalera, damajuanas
mesas, rueda grande
ladro y sierra, prensa,
chuzos, carretoncito
500 kilos, barriles escab
tes surtidos, conservas
tarros, frasco mostrario
te, té empaquetado,
parafina, artículos
critorio, soda, fósforos,
ver, cantidad velas,
mármol, aparador,
pejo, catres, máquina
te fierros, etc., etc.—
des.

REMATE, HOY, ALMA
rrotes, Unión Americana
2 de la tarde. Hay:
tido abarrotes, cristalería
plaqué, licores importados
tería, vinos embotellados
damajuanas, romana 1000
lanza, molinillo, armario
res, frascos vidrios,
nes, sillas, veladores,
na gas 6 platos.—Julio
denes: Sotomayor 9.

ROPA HECHA

ROPERIA LA VEGA,
llo 694, ofrece en baratura
ambos, paletoes, pantalones
breros, calzado, todo

ROPERIA ANDRES
601 esquina Recoleta,
paletoes, ambos, pantalones
de niños, sombreros,
cios baratísimos, todo

ROPERIA LA CASA
meralda 817, entre San
21 de Mayo. Realiza ternos
paletoes, todo de casimir
jeros, corte correcto,
calzado. Visítenos
nuestros precios.

ROPERIA MANUEL
esquina San Pablo, ofrece
tura ternos ambos,
lones, todos de ricos
tido colores, para
sombreros, calzado,

ROPERIA "LA GRAN
Diego 236. Casa de
Realiza ternos, ambos,
talones, calzado nuevo,
cilidades de pago.

SE VENDEN LINDOS
co uso. Mapocho 2524.

BOMBAS

1.a CIA. DE BOMBEROS
la Sección Gallo, a
el Viernes 27, a las 9.15 P.
forme de trabajo. Punto de
el cuartel. — El Ayudante.

7eme CIE. SAPEURS
"Honneur et Patrie".—
nie est citeé a l'académie
cise qui aura lieu Vendredi
rant a 9 hs du soir.
vail. Reunión au quartier.—
dant.

9.a COMPAÑIA DE BOM
Cito a la Compañía a
binado para hoy Miércoles
9.20 P. M. Uniforme de
to de reunión: Plaza
secretario.

9.a COMPAÑIA DE BOM
Cito a la Compañía a
ejercicio para el Viernes
tual, a las 9.30 P. M.
trabajo.—El secretario.

BOMBA ESPAÑA, 10.a
tria y Trabajo.—De orden
cito a la Compañía para
les 25, a las 9 1|2 P. M.
teórica y las 10 P. M.
práctica, igualmente el
Reunión, en el Cuartel;
trabajo.—El ayudante.

11.a COMPAGNIE
Cito a la Compagnia
generale per Mercoledì
ore 21 1|2. Reunione
Tenuta di lavow. — L'A

12.a COMPAÑIA DE
"Chile Excelsior".—Cito
ñía para el Miércoles
a las 9.15 P. M. a ejercicio
do, con uniforme de
Plaza Francia, y a
cicio para el Viernes
de la noche, en la
(puerta por Catedral).
trabajo.—El Ayudante.